

**LAS FERIAS DE GANADO EN ANDALUCÍA OCCIDENTAL Y
EXTREMADURA
1830-1958**

**Antonio Luis López Martínez
Universidad de Sevilla**

Sevilla, 2020

EL AUTOR

Antonio Luis López Martínez nació en Andújar (Jaén) en 1948.

Doctor en Historia por la Universidad de Sevilla

Profesor Titular de Historia e Instituciones Económicas en la Universidad de Sevilla. En la actualidad está jubilado

Sus principales publicaciones son:

-*Las ganaderías de toros de lidia en la provincia de Sevilla. Estudio geográfico y económico*, Sevilla, 1975, tesis de licenciatura, inédita

-*La economía de las órdenes religiosas en el Antiguo Régimen. Su patrimonio y rentas en el Reino de Sevilla*, 1992, Publicaciones de la Diputación Provincial de Sevilla,

-*Ganaderías de lidia y ganaderos. Historia y economía de los toros de lidia en España*, Sevilla, 2002, Real Maestranza de Caballería de Sevilla y Secretariado de Publicaciones de la Universidad de Sevilla

-*Cruzar la Raya. Portugueses en la Baja Andalucía*, Sevilla, 2011, Fundación Pública Andaluza. Centro de Estudios Andaluces

-*El mercado taurino en los inicios de la tauromaquia moderna*, Sevilla, 2013, Real Maestranza de Caballería de Sevilla y Secretariado de Publicaciones de la Universidad de Sevilla

-*La ganadería de lidia en España. Historia, Geografía y Empresa*, Sevilla, 2018, publicación del autor.

-*Del cortijo de El Cuarto a Zahariche. Las explotaciones agrarias de la familia Miura. 1842-1941*, Sevilla, 2018, publicación del autor.

-*Vicente José Vázquez y Adorna, primer conde de Guadalete. Ganadero de lidia, labrador y hombre de negocios sevillano. 1762-1830*, Sevilla, 2020, publicación del autor.

Para correspondencia:

e-mail: allopez@us.es

Portada: R. Bernier: La fuente del Pilar de los Llanos en Hinojosa del Duque, enclavada en las inmediaciones de su feria de ganado.

('La voz. Diario gráfico de información' - Año XIV Número 4507 (26/08/1933))

ÍNDICE

INTRODUCCIÓN

CAPÍTULO 1. IMPORTANCIA DE LA CABAÑA GANADERA DE ANDALUCÍA OCCIDENTAL Y EXTREMADURA.

- UNA APROXIMACIÓN CUANTITATIVA.
- ASOCIACIÓN DE LA AGRICULTURA Y LA GANADERÍA.
- EL GANADO EQUINO Y EL TRANSPORTE DE MERCANCÍAS.

CAPÍTULO 2. COMERCIALIZACIÓN DEL GANADO. LAS FERIAS DE GANADOS EN ANDALUCÍA OCCIDENTAL Y EXTREMADURA.

- FERIAS DE GANADO EN ANDALUCÍA OCCIDENTAL Y EXTREMADURA

CAPÍTULO 3. EL PAPEL DE LOS AYUNTAMIENTOS EN LA CELEBRACIÓN DE LAS FERIAS

- LA CREACIÓN DE LAS FERIAS
- FECHAS DE CELEBRACIÓN
- INFRAESTRUCTURAS FERIALES
- PROMOCIÓN DE LAS FERIAS DE GANADO

CAPÍTULO 4. LOS FERROCARRILES Y LA GANADERÍA EN ANDALUCÍA OCCIDENTAL Y EXTREMADURA

- EL TRÁFICO FERROVIARIO DE GANADO VIVO
- LOS FERROCARRILES EXTREMEÑOS Y EL TRANSPORTE DE GANADO
- FERIAS DE GANADO Y FERROCARRILES EN EXTREMADURA
- MATERIAL FERROVIARIO
- VIAJEROS POR FERROCARRIL A LAS FERIAS DE GANADO

CAPÍTULO 5. EL ENTORNO DE LAS FERIAS DE GANADO

- LA DELINCUENCIA EN LAS FERIAS
- LAS FERIAS DE GANADO Y LA POLÍTICA

CAPÍTULO 6. CABEZAS ENTRADAS EN LAS FERIAS DE GANADO EN ANDALUCÍA OCCIDENTAL Y EXTREMADURA.

- GANADO ENTRADO EN LAS FERIAS
- CIRCUITOS FERIALES

CAPÍTULO 7. TRANSACCIONES DE GANADO EN LAS FERIAS DE ANDALUCÍA OCCIDENTAL Y EXTREMADURA

- GANADO VENDIDO EN LAS FERIAS
- MODALIDADES Y TÉCNICAS DE VENTA
- PRECIOS DEL GANADO
- COMPRADORES EN LAS FERIAS

CAPÍTULO 8. LA COYUNTURA FERIAL

- FACTORES MEDIOAMBIENTALES
- FACTORES SOCIO-ECONÓMICOS
- ESTADO SANITARIO
- EVOLUCIÓN DE LA COYUNTURA FERIAL

CAPÍTULO 9. FERIAS LOCALES

- MAIRENA
- FERIA DE ABRIL DE SEVILLA
- FERIA DE SAN MIGUEL DE SEVILLA
- CÓRDOBA
- JEREZ DE LA FRONTERA
- FERIA DE SAN MIGUEL DE ZAFRA
- FERIA DE SAN JUAN DE ZAFRA
- MÉRIDA
- CÁCERES
- TRUJILLO

CAPÍTULO 10. LAS ESPECIES GANADERAS EN LAS FERIAS

CONCLUSIONES

BIBLIOGRAFÍA

APÉNDICES

- APÉNDICE 1. GANADO ENTRADO EN LAS FERIAS DE ANDALUCÍA OCCIDENTAL Y EXTREMADURA.
- APÉNDICE 2. GANADO EXTRAÍDO POR FERROCARRIL DE LAS FERIAS DE ZAFRA.
- APÉNDICE 3. VENTAS DE GANADO EFECTUADAS EN LAS FERIAS DE ANDALUCÍA OCCIDENTAL Y EXTREMADURA.
- APÉNDICE 4. PRECIOS DEL GANADO CABALLAR EN LAS FERIAS DE ANDALUCÍA OCCIDENTAL Y EXTREMADURA.

-APÉNDICE 5. COMPRADORES DE GANADO EN LAS FERIAS DE ANDALUCÍA OCCIDENTAL Y EXTREMADURA.

-APÉNDICE 6. APRECIACIÓN DE LAS FERIAS DE ANDALUCÍA OCCIDENTAL Y EXTREMADURA.

-APÉNDICE 7. ALGUNAS VENTAS DE GANADO EFECTUADAS EN LA FERIA DE ABRIL DE SEVILLA.

-APÉNDICE 8. CABEZAS DE GANADO ENTRADAS EN LA FERIA DE MAYO DE JEREZ DE LA FRONTERA.

INTRODUCCIÓN

La imagen que solemos tener de las ferias de ganado es bastante tópica. Generalmente es asociada a un individuo de etnia gitana, vendedor ambulante, que trata de enajenar un viejo burro o mulo utilizando mil triquiñuelas para engañar al posible incauto comprador. Como todos los tópicos constituye una imagen estereotipada y bastante alejada de la realidad como vamos a reflejar en las páginas siguientes.

Las ferias de ganado son mercados temporales e itinerantes. La libre afluencia de ganaderos y compradores, así como la libertad en los múltiples tratos que en ellas se realizaban constituyen un ejemplo característico de los que en la teoría económica se denomina mercado perfecto. Son propios de aquellas economías poco desarrolladas, generalmente de carácter rural, que, dadas las limitaciones de la demanda, no tienen capacidad para generar instituciones mercantiles fijas y permanentes. Las ferias se celebraban en ciertas localidades en épocas fijas del año durante sólo unos días.

Los mercados pecuarios tienen sus antecedentes en los certámenes mercantiles medievales que tenían un carácter generalista. A lo largo de la Edad Moderna, estas ferias fueron decayendo para desaparecer prácticamente durante el siglo XVIII al ser sustituidas por otras modalidades de comercio más modernas como las tiendas y los almacenes estables en las ciudades. Las ferias perdieron su poder de convocatoria en dicho siglo con respecto a siglos anteriores y algunas que habían tenido repercusión nacional o regional se redujeron al ámbito comarcal o local. Sólo unas pocas contaron con la presencia de mercaderes de provincias más alejadas y, en general, fueron las celebradas en las capitales de las provincias o en ciudades mejor conectadas gracias a sus vías de comunicación. Las más importantes de estas ferias andaluzas y extremeñas que consiguieron sobrevivir fueron las de Zafra, Mairena del Alcor, Villamartín, Olvera..., todas ellas situadas bajo el amparo de sus respectivos señores jurisdiccionales que se beneficiaban de los tributos que se recaudaban en dichas ferias por la actividad mercantil.

En España a estas mercados los sucedieron durante el siglo XIX las ferias especializadas en la compra-venta de ganados. Estas ferias de ganado fueron un proyecto de los partidos liberales cuando alcanzaron el poder por dinamizar las economías locales, especialmente la rurales, que habían quedado muy debilitadas por la Guerra de la Independencia y las crisis sociales y económicas que la acompañaron. Precisamente, coincidiendo con la llegada al poder de los liberales se van a promulgar, como veremos, una serie de leyes y decretos regulando la creación, en unos casos, o la reactivación, en otros, de dichas ferias ganaderas, que darán lugar a que en la segunda

mitad del siglo XIX la geografía española se cubra de ferias locales cuya celebración abarcaba, prácticamente todo el año.

El calendario ferial español estaba estrechamente ligado a las actividades agrícolas ya que como dice Bernal (1988), "desde los inicios, los aprovechamientos agrícola y ganadero lanar figuraban como complementarios en el latifundio y cortijos y dehesas formaban, a veces, un todo indivisible". Las ferias, aunque se daban durante todo el año, se agrupaban, como veremos, en los momentos de especial significado agrícola relacionados con los períodos siembra o de recolección. Aunque, en principio, su objetivo primordial era la adquisición de animales para la labor con vistas a las próximas faenas agrícolas, pronto se añadió la comercialización de las especies ganaderas dedicadas al consumo humano. En las ferias ganaderas no existía especialización, ya que todos los labradores-ganaderos importantes de la época criaban todo tipo de ganados, vacuno, equino, ovino y porcino (López Ontiveros, 1974).

Aunque la mayoría de estas ferias tenían un carácter meramente local, sin embargo, en las más importantes su influencia trascendió este ámbito tan restringido. Las ferias de ganado presentan la doble característica de ser centros de importancia en la economía de la zona donde se sitúan y de ser nexo de unión entre áreas administrativamente distintas, constituyendo así una red de interrelaciones. El área de procedencia y destino de los ganados que participaban en los mercados pecuarios no coincidían. Basándose en la guías que extienden los veterinarios a estos ganados se observa que la mayor parte del ganado procede de áreas próximas a las ferias o en la comarca circundante, sin embargo, los destinos de los animales vendidos se suelen encontrar fuera de la provincia en la que se celebra la feria, incluso en lugares bastante lejanos. Según Velasco (2004), los mercados de ganado rompen los límites de la comunidad rural o de la que pudieran formar los entornos de proximidad. Estos mercados permiten la integración de la comarca en los circuitos económicos regionales y nacionales.

Dados los diferentes ámbitos de influencia de las ferias que, como hemos dicho, trascendían los límites municipales, especialmente en lo que se refiere a los destinos de los ganados vendidos, dichas ferias tenían que estar estrechamente relacionadas con las vías de comunicación. Sin embargo, para la afluencia de los ganados a los mercados eran los propios campesinos, en general, quienes trasladaban sus propias mercancías a los recintos feriales una vez acabadas las faenas del campo. Estos traslados se hacían a pie en el mismo día aprovechando los caminos vecinales. Sin embargo, las distancias a recorrer por los ganados vendidos podían ser mucho mayores llegando, incluso a centenares de kilómetros y los desplazamientos podían durar hasta semanas. Para ello se

utilizaba la red de cañadas de la Mesta, institución que fue abolida en 1834 con la llegada de los liberales al Gobierno. Aunque desde muy pronto comenzó a utilizarse el ferrocarril cuyo trazado comenzó a trazarse en España desde mediados del siglo XIX. Por ello, la vinculación de las ferias de ganado con los ferrocarriles fue muy temprana y estrecha. Las compañías ferroviarias vieron en el transporte del ganado una gran oportunidad de negocios que, con la celebración de las ferias ganaderas, se intensificaba. También el traslado de viajeros, a los que las compañías ferroviarias atraían mediante importantes ofertas en los billetes de ida y vuelta y en la programación de convoyes extraordinarios, dichas ferias reportaron a las citadas compañías pingües beneficios.

Las ferias de ganado alcanzaron tal importancia durante la segunda mitad del siglo XIX y primeras décadas del XX que una parte muy considerable de las ventas ganaderas tenían como escenario los mercados pecuarios. A estos mercados acudían los campesinos locales pero también los grandes tratantes de ganado de todo el país que eran los que adquirían los animales para las labores agrícolas y para el abastecimiento de los grandes mercados urbanos. De ahí el interés del estudio de las ferias de ganado, que hasta ahora sólo se ha hecho de manera muy parcial. Para el análisis de estos mercados pecuarios nos hemos centrado en los que tenían lugar en Andalucía Occidental y Extremadura que eran, por el número de cabezas de ganado que acudían a ellos y por el volumen de los negocios efectuados en los mismos, los más importantes del país. El ámbito temporal de nuestro estudio va desde 1830, fecha del primer registro de ganados entrados en la feria de Mairena. También esta fecha está muy próxima a 1834 que es cuando comienza la serie de reales decretos que establecían las normas para convocar nuevas ferias o reactivar las que ya habían existido. La fecha de finalización de nuestro estudio es la de 1958, fecha del último recuento de ferias de ganado elaborado por el Ministerio de Agricultura.

Si la ganadería ha sido el pariente pobre de los estudios de la historia agraria, de su comercialización no sabemos prácticamente nada. Los historiadores agrarios se lamentan de la pobreza y la escasa fiabilidad de los censos ganaderos¹, pero la situación es aún peor en el caso de las fuentes documentales sobre los mercados pecuarios, sobre cuya validez se lamentan los propios ingenieros agrónomos que los elaboraron:

"El objetivo de esta estadística es la de investigar de manera indirecta la importancia que la ganadería tiene en la provincia. Se ha basado en los datos que suministran los ayuntamientos, siendo notorias las inexactitudes que cometen por el afán constante de no

¹ Respecto de la crítica a la fiabilidad de los censos ganaderos que se realizaron en España desde finales del siglo XIX se puede consultar la aportación de Muñoz Rubio (2015), que hace un análisis de la mayoría de los censos pecuarios españoles.

ver en este tipo de estudios más objetivos que el proporcionar datos suficientes para poder incrementar los impuestos"².

Las fuentes documentales que se han consultado para elaborar este estudio han sido los censos pecuarios y las estadísticas oficiales:

-Dirección General de Agricultura, Industria y Comercio: *La ganadería en España. Avance sobre la riqueza pecuaria formado por la Junta Consultiva Agronómica conforme á las memorias reglamentarias que en el citado año han redactado los ingenieros del Servicio Agronómico. Tomo IV. Estadística*, Madrid, 1892.

-Asociación General de Ganaderos: *Estadística pecuaria formada por la...*, Madrid, Imprenta Alemana, 1908.

-Ministerio de Agricultura, Industria y Comercio. Dirección General de Ganadería e Industrias Pecuarias. Sección de Fomento Pecuario. Negociado de Estadística y Comercio Pecuario: *Estadística de las ferias y mercados de ganados que se celebran en cada provincia y cotización media de las reses de abasto, durante 1931*, Madrid, 1932

-Ministerio de Agricultura. Dirección General de Coordinación, Crédito y Capacitación Agraria. Sección de Capacitación: *Ferias de Ganado. Información sobre las más importantes que se celebran anualmente en España*, Madrid, 1958.

Los censos oficiales anteriores adolecen de una serie de defectos que limitan su validez, con todo son mejores que no tener nada, además si los valores absolutos pueden ser cuestionables, considero que las tendencias que apuntan aparecen claramente reflejadas. Por otra parte, no son la única fuente documental utilizada para el estudio de las ferias, por lo que su confrontación con otros testimonios puede arrojar una mayor luz. El principal problema es el de la falta de homogeneidad de los datos que proporcionan que dificultan la realización de series temporales. En segundo lugar, hay que decir que son incompletos, ya que en censo de 1891 faltan los datos de la provincia de Huelva, mientras que en la estadística de 1908 faltan los de la provincia de Sevilla. Por su parte, la estadística elaborada sobre las ferias celebradas en 1931 no ofrece el número de cabezas de ganado entrado en cada feria. Finalmente en la Información de 1958 faltan referencias de varias ferias de ganado que todavía se celebraban en dicha fecha.

La consulta de los archivos municipales puede paliar en parte las carencias anteriormente apuntadas, pero hay que hacer constar la dificultad material de consultar los cientos de archivos

2 Afirmación efectuada por el ingeniero agrónomo, casi con toda seguridad, Eduardo Noriega Abascal que elaboró el censo pecuario de la provincia de Sevilla contenido en Dirección General de Agricultura, Industria y Comercio: *La ganadería en España...* (1892).

municipales de la región y que, por otra parte, son muy pocos los que ofrecen datos sobre las ferias de ganado. Hemos consultado los archivos municipales de Sevilla, que ofrecen la información más completa de las dos ferias celebradas en la ciudad, el de Mairena del Alcor, que proporciona abundante información sobre la feria de este pueblo hasta la década de los cuarenta del siglo XIX, el de Jerez de la Frontera, que permite construir la serie del ganado entrado en su feria y el de Mérida, que sólo contiene las guías del ganado equino.

Buena parte de las carencias señaladas en las fuentes documentales pueden ser subsanadas recurriendo a las hemerotecas. Para nuestro estudio hemos consultado la página web "Prensa histórica", elaborada mantenida por el Ministerio de Cultura y que cuenta con un eficaz buscador, en la que hemos consultado los periódicos de la época que aparecen relacionados en la bibliografía final de este estudio. También ha sido de gran utilidad el legajo titulado "Feria de Zafra" que se encuentra en el Archivo de la Fundación de los Ferrocarriles Españoles. El título es equívoco ya que los informes que contiene no se limitan al mercado ganadero de dicha localidad, sino que abarcan las principales ferias ganaderas de toda la región extremeña. Dichos informes fueron elaborados por el Agente Comercial de la compañía ferroviaria MZA dirigidos a las oficinas centrales de la citada compañía.

Posiblemente, esta limitación de las fuentes documentales sea la causa del escaso número de estudios históricos que se han hecho sobre las ferias de ganado. El tema de los mercados ganaderos de la región cantábrica y gallega ha sido tratado por historiadores de aquellas regiones como Jaime García Lombardero (1973), Xan Carmona (1986) y Rafael Domínguez (1996) entre otros. Es de gran interés el estudio sobre las ferias de ganado en Castilla al final del Antiguo Régimen de López Pérez (2004), así como el de Melón Jiménez (2016) sobre las de Extremadura para la misma época. Carecemos de una historia sobre el conjunto de la historia de las ferias de ganado en el siglo XIX y hemos de conformarnos con las monografías sobre algunas ferias locales: los estudios de González Sánchez sobre la feria de Zafra en el siglo XVIII, los trabajos contenidos en recopilatorio *Ferias y mercados en España y América. A propósito de la 550 Feria de San Miguel de Zafra*, tiene gran interés la monografía de Navarro Domínguez (1997) sobre la feria de Mairena del Alcor... En muchas revistas locales dedicadas a las ferias de los pueblos se incluyen aproximaciones a los orígenes de las ferias de los pueblos.

CAPÍTULO 1. IMPORTANCIA DE LA CABAÑA GANADERA DE ANDALUCÍA OCCIDENTAL Y EXTREMADURA.

Una aproximación cuantitativa

Santiago Zapata (1986) ha sido uno de los principales estudiosos de la economía agraria en la región de Andalucía Occidental y en Extremadura. Ha sabido recuperar y recopilar los recuentos estadísticos pecuarios más importantes de la época, algunos de los cuales permanecían olvidados. Gracias a esta doble labor de recuperación y publicación de dichas fuentes documentales se ha podido elaborar el cuadro estadístico nº 1 que nos da a conocer la evolución de la cabaña ganadera de la región durante la segunda mitad del siglo XIX y primeras décadas del siglo XX.

Cuadro 1. EVOLUCIÓN DE LA CABAÑA GANADERA EN ANDALUCÍA OCCIDENTAL Y EXTREMADURA, 1859-1929

AÑOS	Caballar	Mular	Asnal	Vacuno	Lanar	Cabrío	Cerda
1859	101.301	86.520	149.239	338.753	3.223.280	971.822	468.211
1865	157.917	131.699	246.943	415.812	3.711.831	1.248.071	1.233.130
1891	90.905	102.913	127.132	275.963	2.213.056	581.544	409.618
1906	97.286	107.555	128.289	302.872	2.463.065	672.370	458.702
1908	82.708	123.028	132.343	320.342	2.619.467	748.781	489.583
1910	96.284	129.801	131.840	343.750	2.791.901	735.766	525.862
1911	105.565	142.050	140.676	348.179	2.818.930	733.021	546.843
1912	117.949	150.158	145.397	366.315	2.901.369	760.407	605.590
1913	127.370	176.158	153.351	381.887	3.150.911	980.061	646.079
1915	122.645	164.866	151.827	396.581	3.101.957	835.088	706.496
1917	128.454	161.006	169.893	434.138	3.066.789	905.745	859.773
1918	143.617	222.104	192.977	461.734	3.133.100	855.751	1.078.893
1921	194.606	245.975	247.095	564.420	4.190.291	758.819	1.489.472
1925	204.485	290.684	238.525	586.359	4.364.166	1.237.457	1.630.309
1929	146.963	282.110	218.790	464.397	4.085.080	994.251	1.236.088

Zapata Blanco, S.: *La producción agraria de Extremadura y Andalucía Occidental, 1875-1935*, Madrid, 1986

Como se observa la base de la cabaña ganadera de la región si atendemos al número de cabezas es el ganado lanar que casi cuadriplica a las siguientes especies ganaderas que son las cabras y los cerdos. Las tres especies constituyen lo que se denomina el "ganado menor". Entre las especies mayores, el más numeroso es el ganado vacuno en su doble vertiente de ganado de labor y de carne. Las otras tres especies del ganado mayor -caballar, mular y asnal- registran valores muy

similares, si bien el fenómeno más importante de estas últimas es el incremento que está experimentando el ganado mular como consecuencia de las transformaciones que se producen en el ganado de labor de las explotaciones agrarias de la región, con la cada vez mayor participación de los mulos en las labores agrícolas a costa del ganado vacuno, que paulatinamente va perdiendo importancia (Gráfico nº 1).

Gráfico nº 1.

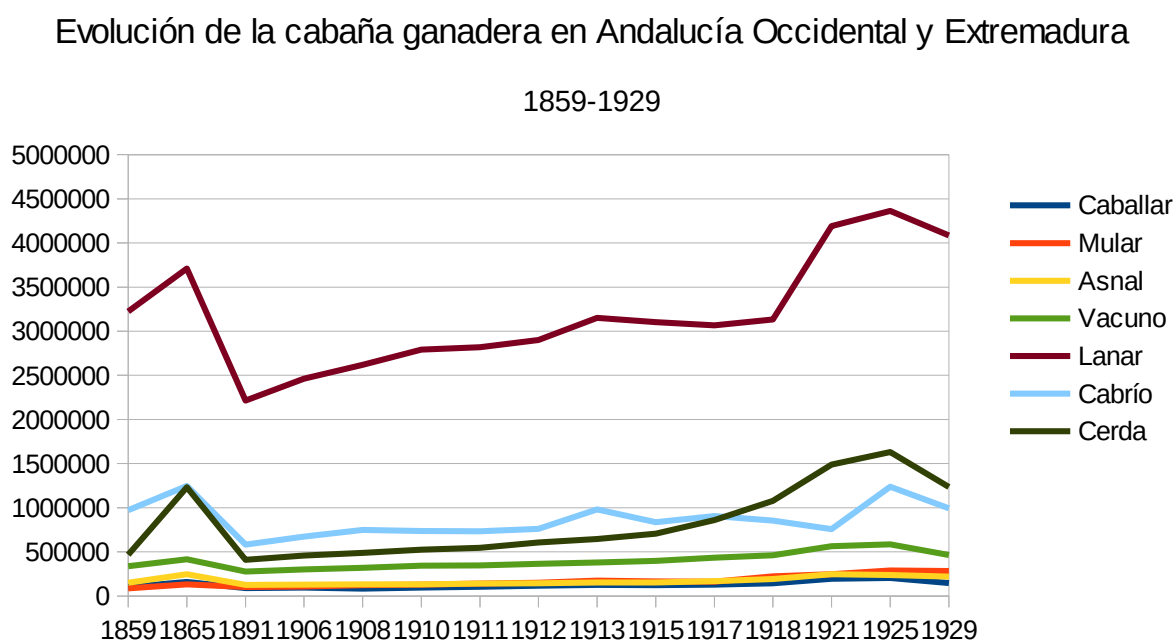

La actividad agraria en el valle del Guadalquivir fue desde la Edad Media el resultado de un equilibrio inestable entre la agricultura y la ganadería. La balanza se inclina en un sentido u otro dependiendo de que factores predominasen. El incremento de la demanda de alimentos favoreció la actividad agrícola al originar el crecimiento de la superficie cultivada y al restar, de este modo tierras para pastos al ganado. Por el contrario, las crisis demográficas primaron el desarrollo de la ganadería al abandonarse las tierras cultivadas de carácter marginal como consecuencia de la reducción de la demanda de alimentos. La larga guerra contra el reino musulmán de Granada, bajo la modalidad de razzias fronterizas, había contribuido a desarrollar la actividad ganadera en detrimento de la agrícola en las comarcas limítrofes con el citado reino. La primacía de las actividades agrícola y ganadera se van sucediendo alternativamente en la región.

El primer factor importante que incidió en el desarrollo de la ganadería fue, sin duda, la evolución de la población. El segundo factor que tuvo más influencia en la evolución de la

ganadería fue el desarrollo de la agricultura. Los cultivos se concentran en las zonas aledañas a la población, mientras que los extremos, zonas alejadas, quedan sin cultivar. El escaso desarrollo agrícola de estas zonas alejadas favoreció en ellas el desarrollo de la actividad ganadera.

Esta asociación entre ganadería y agricultura queda perfectamente de manifiesto cuando se analiza a escala local:

Utrera en 1844 (De la Cuadra Gibaja, 1846):

Tierras de sembradura:

- 40.000 hectáreas de tierra en los cortijos del término
- 9.000 hectáreas de dehesas
- 1.500 hectáreas se siembran en pequeñas porciones por pelentrines
- 700 hectáreas se siembran por pobres en suertes

La cabaña ganadera del término municipal está compuesta por

- Lanar 33.285 cabezas
- Cerda 2.258 cabezas
- Cabrío 3.901 cabezas
- Vacuno cerril 3.770 cabezas

En Jerez de la Frontera la situación agraria a mediados del siglo XIX era como sigue (Jiménez Blanco, 2019):

Aprovechamientos del suelo en 1874:

- Superficie cultivada 82.157 hectáreas
- Dehesa y montes 54.670 hectáreas
- Superficie improductiva 3.364 hectáreas
- Total 140.461 hectáreas

La cabaña ganadera en 1865 estaba compuesta por:

- | Especies | Cabezas |
|-----------|---------|
| -Caballar | 8.468 |
| -Mular | 2.512 |
| -Asnal | 6.175 |
| -Vacuno | 18.527 |
| -Lanar | 27.881 |
| -Cabrío | 15.301 |
| -Porcino | 12.953 |

Ello supone un peso en vivo de la cabaña jerezana de 138.691 Qm lo que equivale a una densidad pecuaria de 99 Qm/km² bastante superior a la media española y sólo superada por la región gallega. Si escogemos el método de las unidades ganaderas, el término municipal de Jerez de la Frontera arroja una densidad de 24,7 unidades/km² que sólo es superado en España por la región astur-leonesa

En la provincia de Sevilla, Bernal y Drain (1975) comparan las comarcas de la Depresión del Guadalquivir con las comarcas de la zona serrana. Destacan que en 1755, el contraste entre llanura y montaña no era muy acusado. En la llanura, las extensiones de prados y bosques eran similares a las de la montaña. La Sierra en 1755 estaba bien cultivada teniendo en cuenta sus potencialidades y que los sistemas de cultivo eran bastante extensivos. Llama la atención la escasa importancia de la ganadería en la zona serrana, en contraste con su peso en la llanura.

A lo largo del siglo XIX se produce una inversión en estas funciones y a finales de siglo a la llanura cerealista y olivarera se opone la sierra, dominio de bosques y ganadería. Entre 1799 y 1887, la superficie sembrada de trigo en la provincia pasó de 100.000 a 200.000 hectáreas. La roturación de la llanura se acentúa muy pronto. El alza de los precios agrícolas es el motor de esta transformación, que es acompañada por un incremento de la renta de la tierra. La demanda de tierras para el cultivo era general en todas las comarcas sevillanas. A mediados del siglo XIX la tierra cultivada se extendía a expensas de las tierras improductivas -baldíos y dehesas- y el número de labradores, propietarios y colonos, conocía un auge espectacular, lo que pone de manifiesto un proceso de reconversión de tierras baldías en tierras cultivadas. Hacia finales del siglo XIX se ha consumado el cambio y en 1873 la agricultura sevillana se caracteriza por la concentración de la agricultura en la llanura mientras que la montaña es el dominio de los pastos y los bosques.

Las explotaciones agrarias exclusivamente especializadas en la ganadería quedaron reducidas a las zonas serranas y también a algunas áreas de marismas. Sin embargo, la práctica común en la región es la que relaciona la ganadería con la agricultura que aparece como una actividad complementaria de la segunda. Este tipo de ganadería vinculada a la agricultura, de la que constituye un complemento indispensable la encontramos, sobre todo en las campiñas andaluzas, de clara vocación cerealista. Al no ser la región propicia a la producción forrajera, para el mantenimiento del ganado se necesita la asociación de la agricultura y ganadería, de modo que de no prosperar la agricultura no puede desarrollarse la ganadería. La alimentación del ganado en la provincia se reduce a la producción espontánea de pastos en terrenos adehesados, hojas de descanso y rastrojeras de rotación trienal. Las rastrojeras son un recurso importante para el ganadero en la

provincia. Agotados los pastos de las dehesas por el pastoreo incesante y agostadas las plantas por el fuerte calor del estío, el rastrojo proporciona algún pasto, además de la espiga y la paja de las cosechas obtenidas³. En la provincia de Sevilla el recurso del ganado a los pastos permanentes de terrenos de ribera es una práctica habitual. Dichos pastos de ribera están constituidos por las márgenes de los ríos Guadalquivir, Genil, Guadiamar y Guadaíra, en los que se producen abundantes hierbas durante todo el año destinadas preferentemente al ganado vacuno y caballar. También se utilizan para pastos el monte bajo y las dehesas. Las dehesas de campiña están constituidas en su mayor parte por plantas herbáceas y muchas de palma, sin más aprovechamiento que el pasto en pie, pues rara vez se benefician. En estas dehesas no hay cultivo alguno, salvo pequeñas suertes de tierra de buena calidad. Por su parte, las dehesas de sierra están constituidas por monte bajo, cultivándose de manera muy intermitente mediante rozas. Sin embargo, la dehesa atiende con preferencia a las necesidades de la ganadería.

En los primeros recuentos ganaderos hasta mediados del siglo XVIII, se observa el predominio absoluto del ganado vacuno que representa entre el 65 y el 75% del peso en vivo de la cabaña ganadera en las grandes comarcas agrícolas de Jerez, la Campiña, el Aljarafe y la Ribera y está estrechamente relacionado con la agricultura. Los bueyes constituían casi la única fuerza de tracción que se emplea en las labores agrícolas, tanto en Andalucía Occidental como en Extremadura. Dentro de los suelos de la depresión hay que destacar los bujeos, que se caracterizan por su fuerte contenido en arcilla, lo que les asegura una elevada capacidad de retención de la humedad siendo objeto de encharcamiento invernal. A este inconveniente hay que añadir su profundidad que exige una importante potencia para su cultivo, que sólo proporcionaban las yuntas de bueyes. En verano se vuelven secos con una dura corteza, por lo que se deben airear con labores profundas. Tienen un gran valor agrícola (Drain, 1977).

Por el contrario, en las comarcas serranas con una menor superficie cultivada y con mayor porcentaje de baldíos, se registra la menor densidad ganadera, destacando el ganado caprino, especie marginal respecto a la agricultura (Carmona Ruiz, 1998). Los suelos de Sierra Morena son suelos forestales en los que predominan las encinas, si bien las formaciones actuales son el resultado de una degradación consecuencia de la práctica de las rozas y del pastoreo, que han hecho que se extienda el monte bajo, el maquis de retama. Del punto de vista agronómico estos suelos presentan condiciones satisfactorias en cuanto a su contenido de materia orgánica. Su ligera acidez

3 Dirección General de Agricultura, Industria y Comercio: *La ganadería en España. Avance sobre la riqueza pecuaria en 1891, formado por la Junta Consultiva Agronómica, conforme a las memorias reglamentarias que en el citado año han redactado los ingenieros del Servicio Agronómico*, Madrid, 1892.

no constituye un inconveniente grave a la hora de los cultivos. Aunque poco propicios para la agricultura estos suelos pueden constituir excelentes pastizales con la condición de compensar sus laguna en elementos fertilizantes (Drain, 1977).

En la Marisma los pastizales son continuos a lo largo del año. Donde los suelos no son salinos predominan plantas gramíneas y leguminosas que representan un valor alimenticio elevado. Si el otoño es húmedo los animales encuentran allí un pasto desde septiembre que se prolonga durante todo el invierno, hasta mayo, siendo de excelente calidad. A partir de este momento, son las áreas más bajas las que alcanzan mayor importancia. Los suelos son allí más salinos y las plantas halófilas tienen menor valor. En pleno verano, sólo las partes más bajas, los caños, son las únicas que tienen pastos (Drain, 1977).

A partir de mediados del siglo XVIII, la ganadería de Andalucía Occidental y Extremadura siguió la misma trayectoria que la experimentada por la ganadería española en su conjunto, si bien intensificando las tendencias de ésta, es decir creciendo más en los períodos de crecimiento y disminuyendo más en los períodos de crisis. Andalucía Occidental y Extremadura se van a convertir en una importante región ganadera, participando durante todo el período de nuestro estudio aproximadamente en el 10% del peso en vivo de la cabaña ganadera española, superando ligeramente su participación en la superficie española que es de un 8,9%. Desde 1918 se convierte en la región con más peso en vivo por unidad de superficie de todas las regiones españolas.

La evolución de las cabañas ganaderas andaluza y extremeña muestra un carácter oscilante, que refleja bastante bien las fluctuaciones de la agricultura de la región, con la que, como hemos dicho, guarda una estrecha relación (López Martínez, 1998). Hay un incremento secular entre el Catastro de Ensenada y 1865, consecuencia de la fuerte expansión de las agriculturas andaluza y extremeña durante este período. La segunda fase, correspondiente al último tercio del siglo XIX, cae de lleno en la denominada crisis agrícola y pecuaria. Aunque las ocultaciones debieron ser muy elevadas, lo que debilita el papel de las fuentes documentales consultadas, no cabe duda que la crisis que afectó a la cabaña ganadera debió de ser muy dura y generalizada. El primer tercio del siglo XX conoció una recuperación muy importante de la ganadería en Andalucía Occidental y Extremadura. La recuperación de la agricultura de la mano de una cierta modernización acompañada de un incremento de la demanda explicarían el fuerte crecimiento de la ganadería de la región.

Las dos provincias extremeñas tuvieron un desarrollo ganadero fundamental, especialmente la de Badajoz, que era la provincia española más importante en ganadería. Extremadura contaba en

1865 con el 11% de la cabaña ganadera nacional⁴. La provincia de Badajoz tenía el mayor número de cabezas de España el 6,93% de la cabaña ganadera y tenía el mayor número de ganado de cerda, lanar y asnal. Por su parte, la provincia de Cáceres era la 3ª en el número de cabezas de ganado, siendo la 1ª en ganado cabrío y la 2ª en el de cerda. El ganado vacuno tenía escasa importancia en la región con sólo el 4,7% del español.

La situación en 1918 ha cambiado sustancialmente, en primer lugar se ha producido un descenso en el número de cabezas, si bien la ganadería extremeña sigue ostentando el primer puesto con casi el 23% de la cabaña nacional. Disminuyen todas las especies salvo el ganado equino que aumenta y el vacuno que se mantiene. Dentro del equino destaca el mular que se incrementa en más de un 50% entre 1865 y 1918, aunque este aumento sólo se registra en la provincia de Badajoz, en correspondencia con el crecimiento experimentado por la superficie cultivada (Lego Berrocal, Sánchez Martín y Jurado Rivas, 1998).

En Andalucía Occidental son dos las provincias ganaderas más importantes. La primera provincia ganadera andaluza es Cádiz, que es la que registra la mayor carga ganadera durante todo el período estudiado. Según el *Diccionario Enciclopédico de Agricultura, Ganadería e Industrias Rurales* (1885) la provincia de Cádiz cuenta con una superficie cultivada de 678.571 hectáreas de superficie cultivada, de la cual:

<u>Aprovechamientos</u>	<u>Superficie</u>
-Regadío	10.912
-Secano	
-Cereal de sementera	123.799
-Barbechos	185.697
-Dehesa y pastos	135.647
-Monte alto y bajo	158.040
-Viña	20.640
-Oliver	13.214

datos en hectáreas

De toda esta superficie 390.431 hectáreas son aptas para el ganado

La segunda provincia ganadera es Sevilla, manteniéndose en primer lugar en lo que se refiere al peso en vivo del ganado con, aproximadamente un tercio del total regional, si bien al final la provincia de Córdoba, que experimenta la mayor recuperación tras la crisis de finales de siglo, la

⁴ Ya a finales del s. XVIII, según Melón Jiménez (2016) en la ganadería extremeña se criaban anualmente, 225.810 cabezas de porcino y de 151.249 cabezas de vacuno.

va a superar ligeramente. La provincia de Huelva es la que presenta los menores valores en todos los aspectos.

A lo largo de este período se produjo un cambio estructural en la composición de la cabaña ganadera de la región. El ganado vacuno siguió ostentando la primacía en la región, tanto en lo que se refiere al peso absoluto, superando el millón de quintales durante casi todo el período, lo que equivale a más del 40% del peso en vivo del ganado de la región, como en lo que se refiere a la carga ganadera, situándose casi siempre por encima de los 25 Qm/km², muy por encima del resto de las especies. El rasgo más destacado fue, sin embargo, el fuerte crecimiento experimentado por los ganados mular y porcino (Cuadro nº 2).

Cuadro 2. CARGA GANADERA EN ANDALUCÍA OCCIDENTAL POR ESPECIES 1752-1962.					
Especies	1752	1865	1891	1933	1962
Vacuno	27,0	25,1	18,4	25,4	14,7
Caballar	5,0	9,4	6,7	6,5	3,6
Mular	1,1	6,1	4,1	12,8	11,2
Asnal	4,1	6,1	2,3	4,1	2,4
Ovino	9,3	10,0	4,8	8,1	7,6
Caprino	5,0	4,8	2,3	4,3	2,1
Porcino	6,0	8,6	4,4	16,2	12,8

Qm/km²

fuentes: datos censales

El espectacular crecimiento del ganado mular es consecuencia de la progresiva sustitución del buey por la mula como ganado de labor, especialmente en las comarcas olivareras, si bien esta sustitución nunca llegó a consumarse para toda la región. El incremento del porcino está relacionado con el consumo de carne⁵ debido al aumento de la población y a una relativa mejora en el nivel de vida. En el resto de las especies las variaciones en el largo plazo fueron escasas, el ganado caballar conoció un ligero incremento, el asnal se estancó, mientras que vacuno, ovino y caprino conocieron una disminución.

El censo ganadero de 1962 nos muestra importantes cambios en la composición de la cabaña ganadera de la región, que responden a los cambios habidos en la agricultura. La fuerte caída de la carga ganadera del ganado vacuno corresponde a su casi total desaparición como ganado de labor. La mecanización de la agricultura andaluza, en este caso el uso del tractor, ha dejado sin utilidad a

⁵ El 41% de la carne consumida en 1865 procede del ganado porcino, García Sanz, A. (1994).

la yunta de bueyes como medio de tracción en las labores de arada y sólo el mulo, también en declive, ha quedado como animal auxiliar para la explotación agraria.

Asociación de la ganadería y la agricultura



Cobra de yeguas trillando

Como hemos dicho, la ganadería en Andalucía Occidental estaba estrechamente ligada a la agricultura, a la que aporta:

- a) producción para el mercado: carne, pieles y lana...,
- b) autoabastecimiento familiar de ciertos productos,
- c) la fuerza de tiro proporcionado por el ganado mayor (caballos, mulas, bueyes y asnos),
- d) la producción de estiércol.
- e) el numerario procedente de la comercialización de las crías.

El cortijo andaluz es una explotación mixta agrícola y pecuaria (Boutelou,1808), siendo una característica del mismo, la unión íntima de la labranza con la ganadería estante, lo que determina la

presencia de muchos ganados y de diferentes especies en los cortijos. Los cortijos béticos, en general, sostenían una elevada densidad pecuaria que era alimentada con los subproductos del cereal, el pasto de las superficies no sembradas y los granos y pastos cultivados para su sostén (López Estudillo, 1996). La dedicación ganadera implicaba un elevado consumo interno de bienes intermedios obtenidos en la propia explotación y reducía extraordinariamente la necesidad de efectuar pagos intermedios. La cría del ganado ofrecía en los cortijos la posibilidad de emplear, con beneficio, subproductos de nula o difícil comercialización, al tiempo que aseguraba a bajo coste la reproducción del ganado de labor y un importante aporte de estiércol, proporcionando además un cierto excedente que se comercializaba, constituyendo una importante fuente de ingresos monetarios (López Estudillo, 1993). Excepto el trigo, entre los cereales, y los garbanzos, entre las leguminosas, todos los granos que se recolectaban en los cortijos andaluces iban destinados, por lo general, a la alimentación del ganado de labor y de granjería. En la hoja de manchón se podía criar un gran número de cabezas de ganado, en especial de vacuno, aprovechando los inviernos los inviernos lluviosos y templados de las campiñas béticas que proporcionaban buenos herbajes de otoño a primavera. Su carácter de coto redondo les permitía aprovecharlos en exclusiva para los rebaños del labrador, que también gozaba como vecino de los pastos de los baldíos. Así, los grandes labradores tenían en la cría de ganado una fuente importante de riqueza, conseguida a muy poco coste. Por su parte, la cría del ganado proporcionaba elevados ingresos en metálico. (García Fernández, 1979).

Los suelos de la depresión, con un extraordinario potencial agrícola, tienen como inconveniente el encharcamiento invernal y la formación de una dura costra estival muy difícil de romper. Por ello, estos suelos sólo respondían, hasta la llegada del tractor, a una labranza lenta con el arado tradicional y a la yunta de bueyes (Mata Olmo, 1987). Esta labranza cara y compleja estaba muy alejada de las posibilidades del pequeño campesinado, por lo que quedó reservada a poseedores de capital. Esto revistió dos importantes consecuencias en orden a su explotación: su tendencia a la concentración en grandes labores y la necesaria vinculación entre la agricultura y ganadería, que alcanzó su mejor expresión en el sistema de cultivo "al tercio", característico de los cortijos andaluces (Sumpsi, 1978). Por motivos económicos, también resultaba más barata su reproducción y mantenimiento. La reproducción del ganado vacuno se aseguraba en la misma explotación agraria, lo que no ocurría en el caso de los mulos dada su esterilidad. Los bueyes eran para su mantenimiento los animales más adecuados al sistema de cultivo al tercio. Incluso, una vez que terminaba su vida activa se engordaban y se destinaban al matadero (Espinosa, 1822). Los

gastos que anualmente requieren en los cortijos los ganados de labor son poco considerables, en vista de que se alimentan con muy poca coste la mayor parte del año en el tercio de eriazo. Si labrasen con mulas no podría sostener el colono sus labranzas a causa del importe mayor de compra y de alimento de dicho ganado (Boutelou, 1808). Por todo ello, la sustitución del buey por la mula fue bastante tardía en toda esta zona de Andalucía. La implantación del ganado mular se llevó a cabo a lo largo del siglo XIX, pero de modo muy lento.

Hidalgo Tablada (1864) ofrece un ejemplo del funcionamiento de uno de estos grandes cortijos andaluces:

Explotación de 12.665 aranzadas (5.700 hectáreas) en Jerez

La explotación analizada fue fundada por Domingo Varela, continuada por su viuda Francisca Velázquez y por Jerónimo Martínez Enrile, su segundo marido. Se trata de una explotación mixta de cereales y cría de ganados, compuesta por 3 cortijos en total: 3.062 aranzadas (1.400 hectáreas) sembradas de trigo, 2.891 aranzadas (1.300 hectáreas) de barbecho de reja y semillas, en las que se siembra cebada, 2.073 aranzadas (933 hectáreas) de manchón para pastos y 4.009 aranzadas (1.800 hectáreas) de monte y pastos.

Ganado:

- El número de yuntas de bueyes necesarias para labrar el terreno es de 284
- Ganado mular y caballar de servicio, 26 bestias
- Ganado asnal para transportes de trigo al mercado, 175 cabezas
- Ganado yeguar para trilla y reproducción, 250 cabezas más 5 caballos padres.
- Hay 200 puercas de cría que se alimentan de rastrojera, bellota y pastos.
- Hay 2.000 cabezas de ganado lanar para el aprovechamiento de las yerbas.
- Hay 150 vacas para reponer el ganado de labor

La temporada de siembra y barbechera dura desde el 1 de octubre al 28 de febrero y, a veces, hasta marzo.

El ganado está en libertad de manera extensiva en dehesas y manchones.

La trilla se hace con el patinamiento de las yeguas

La producción ganadera anual es:

- Cerda: 200 primales,
- Vacuno: 40 becerros y 30 becerrasas,
- Caballar: 50 potros, y
- Asnal: 10 cabezas.

Son estas crías las que, una vez repuestas las necesidades de la explotación, se llevan a las ferias cercanas para su comercialización.

Las carencias de abonado en las grandes explotaciones agrarias bajo-andaluzas explican prácticas agrarias encaminadas a aumentar dicho abonado. En primer lugar la gran concentración de ganado en la explotación como consecuencia de la labor y de la reproducción de estos ganados en la misma. La presencia del ganado se incrementaba con la existencia de una importante ganadería de granjería. La reducción de la superficie de pastos con el consiguiente encarecimiento de los mismos, provocada por las crecientes roturaciones de tierras obligó a los labradores a buscar utilidades marginales a las dehesas que compensasen el incremento de la renta de la tierra. El incremento en el precio de los pastos originó el cambio en su aprovechamiento, especializándose en aquellos ganados cuya explotación ofreciese una mayor rentabilidad. Esto determinó que en las dehesas andaluzas se sucediesen diferentes alternativas ganaderas, dependiendo de los cambios en la demanda registrados en el mercado.

Los pastos mediterráneos son especialmente abundantes en el SO de la Península Ibérica. Se tratan de pastos extremadamente ricos en especies, siendo las más comunes las gramíneas y leguminosas, muy beneficiosas para los herbívoros dado su alto contenido en nitrógeno, especialmente las plantas forrajeras. Estos pastos mediterráneos están muy bien adaptados al pastoreo que lejos de perjudicarlo, favorece la diversidad de especies, incluso cuando el pastoreo es muy abundante y llegue a alcanzar el 70% de la producción (Fernández Alés y Leiva, 1992). El pastizal mediterráneo requiere muy pocos cuidados, al ser capaz de automantenerse siempre que esté pastado. Ello significa que se trata de una vegetación de gran valor económico dada su alta producción y calidad en relación con sus bajos costos de mantenimiento y mejora. De la integración entre agricultura y pastoreo se beneficia el sistema agrario, al hacerse capaz de producir más recursos alimentarios. El ganado se beneficia de los residuos de cosecha producidos en áreas agrícolas pero no utilizables para la alimentación humana. La agricultura sale beneficiada al aportar el ganado su estiércol y colaborar a controlar la vegetación adventicia indeseada (Montoya Oliver, 1983).

El principal problema de estos pastizales para mantener el ganado son los meses de verano ya que las especies vegetales que se dan en ellos son las anuales que germinan al principio del otoño, con el inicio de las lluvias y mueren a finales de primavera, cuando las lluvias cesan, pasando el verano como semillas en el suelo, sin poder entonces cubrir las necesidades alimenticias del ganado. De aquí la importancia que para el pastoreo en esta zona tienen las zonas inundables,

ribera y marismas del Guadalquivir y laguna de la Janda, que mantienen pasto verde durante todo el verano, sirviendo de agostadero a los ganados de las campiñas sevillana y jerezana, así como a los de las sierras gaditanas. Sólo gracias a estas zonas inundables se puede explicar la elevada carga ganadera de esta zona sin necesidad de tener que recurrir a la trashumancia (Martín Vicente, 1998) (Cuadro nº 3).

Cuadro nº 3. EVOLUCIÓN DE LA GANADERÍA EN LAS MARISMAS DEL GUADALQUIVIR (González Arteaga, 1998)

Años	Boyal	Vacuno	Caballar	Ovino
1760	1.181	4.461	1.556	12.072
1850	1.905	3.876	2.414	15.601
1880-90	1.480	3.460	2.086	16.603
1910-20	244	6.646	2.918	11.457

Con todo, la alimentación del ganado recurriendo exclusivamente al forraje espontáneo es casi imposible en la mayor parte del territorio peninsular. La alternativa de la alimentación total o parcial con pienso está prácticamente desechada debido a su carestía. Todo ello nos lleva a plantear la importancia que tiene la asociación con la agricultura para el mantenimiento de la cabaña ganadera, Se puede afirmar que sólo allí donde existe un importante desarrollo de la agricultura es posible que prospere la ganadería y adquiera dimensiones considerables. Este es el caso del valle del Guadalquivir donde el desarrollo de la agricultura hizo posible y necesaria la presencia de una importante cabaña ganadera (López Martínez, 2005).

En la ganadería de Andalucía Occidental existía una fuerte concentración de la propiedad. La mayoría de la ganadería de la región estaba acaparada por muy pocos propietarios (Cuadro nº 4).

Cuadro nº 4. ESTRUCTURA DE LAS GRANDES GANADERÍAS⁶ EN LA BAJA ANDALUCÍA. SIGLOS XIV AL XX

Especies	Nº de cabezas	Peso en vivo	% (peso en vivo)
Vacuno	98.705	366.196	63,6
Caballar	17.089	55.710	9,7
Mular	733	2.390	0,4
Asnal	8.394	14.438	2,5
Lanar	303.693	91.108	15,8
Caprino	33.690	11.455	2,0
Porcino	44.633	34.367	6,0
Cabezas	506.937	575.664	100,0

peso en Qm

Para el mantenimiento de esta gran cabaña ganadera son necesarias las grandes fincas rústicas o latifundios y, dada la asociación de la ganadería con la agricultura, la abundancia de cultivos herbáceos y de aprovechamientos no cultivados. Según Carrión (1975), hacia los años 30 del siglo XX y en base a los datos del catastro la presencia de las grandes propiedades rurales está perfectamente documentada:

	Fincas	Superficie (hectáreas)
Provincia de Sevilla		
-Fincas con más de 250 ha	1.136	660.157
-Fincas con más de 500 ha	305	210.745
-Fincas con más de 1.000 ha	22	35.911
Provincia de Cádiz		
-Fincas con más de 250 ha	624	398.342
-Fincas con más de 500 ha	138	184.262
Provincia de Córdoba		
-Fincas con más de 250 ha	1.031	579.001
Provincia de Huelva		
-Fincas con más de 250 ha	444	524.068

⁶ Se trata de una muestra de 322 ganaderías que abarcan desde 1480 hasta 1931. Dichas ganaderías pertenecen a las provincias de Sevilla y Cádiz y, prácticamente, están localizadas en todo tipo de comarcas, campiñas, marismas y sierras. Las fuentes utilizadas son muy diversas: documentación de carácter fiscal -padrones fiscales medievales, Catastro de Ensenada, declaraciones juradas, amillaramientos..., inventarios de bienes de carácter notarial, documentación privada...

En cuanto a los principales aprovechamientos de estas tierras, según el mismo autor (Cuadro nº 5).

Cuadro nº 5. APROVECHAMIENTOS DE LA SUPERFICIE CATASTRADA, 1928 (hectáreas)

<u>Provincias</u>	<u>Herbáceos</u>	<u>Pastizales</u>	<u>Monte</u>
Córdoba	457.152	104.559	510.271
Sevilla	448.740	225.146	229.073
Huelva	118.888	134.691	185.580
Cádiz	289.475	182.920	149.998
Total	1.314.245	647.316	1.074.922

En la superficie dedicada a los cultivos herbáceos, los diferentes sistemas de cultivo practicados en Andalucía Occidental, permiten disponer de amplias superficies no cultivadas temporalmente que son susceptibles de aprovechamiento ganadero:

-Barbecho	158.653 hectáreas
-Erial	248.569
Total	407.222

En definitiva, en Andalucía Occidental, además de los factores medioambientales, los socio-económicos -predominio de la gran propiedad y sistemas de cultivo- contribuyen al mantenimiento de una copiosa ganadería.

El rasgo más destacado de las grandes ganaderías andaluzas es el predominio absoluto del ganado vacuno, que representa, prácticamente, casi los dos tercios del peso en vivo de estos grandes rebaños. En segundo lugar se sitúa el ganado ovino que representa casi el 16% y, en tercer lugar, el caballar que supone casi el 10%. Esto hace que las tres especies aporten casi el 90% del peso en vivo de toda esta cabaña ganadera. Se observa, pues, una fuerte vinculación de estas ganaderías con la agricultura: vacuno para la tracción, caballar para la trilla y ovino para el abonado y la renta. El ganado jugaba un papel muy importante en el trabajo agrícola de la explotación, al mismo tiempo que era una fuente de ingresos monetarios muy importante⁷ dada su fácil comercialización, como veremos, en alguna de las grandes ferias de la región. Es, también, representativa la casi nula

7 En muchas particiones notariales de bienes se observa como el ganado se utiliza para pagar las deudas contraídas por el difunto o los derechos reales generados por la herencia. El ganado se convertía así en una parte del patrimonio del que se podía disponer dada su mayor liquidez, al tiempo que se preservaban los bienes inmuebles, que era lo último que un propietario de la época enajenaba, so pena de perder su estatus social. Dentro del ganado se enajenaba primero el ganado de renta y sólo en caso de mayor necesidad el de labor, especialmente las yuntas de bueyes, bien máspreciado de los labradores, sobre todo si no eran terratenientes.

presencia del gano mular, que si tenía poca incidencia en el conjunto de la cabaña ganadera de la región, en general, su presencia era mínima en las grandes explotaciones agrarias, que no recurrían a él para las labores de arada.

En Extremadura, según García Sanz (1994), el hundimiento de la ganadería trashumante, desaparecida casi por completo a causa de los pocos rendimientos que dejaba, significó la libertad en el aprovechamiento de las dehesas que antes ocupaba. Esto unido a un mayor incremento relativo de la población extremeña impulsó el crecimiento de casi todas las especies ganaderas. El ganado ovino crece en casi un millón de cabezas pero ahora plenamente integrado en la explotación agrícola.

El desarrollo ganadero se vio favorecido por las circunstancias medioambientales y por la abundancia de pastos. La región goza de un clima benigno que favorece la vida del ganado sin necesidad de estabulación. También posee las mejores y más extensas dehesas de España, en donde espontáneamente vegetan un sinnúmero de plantas, muy apropiadas para la manutención de sus ganados. Las aguas, por lo general, son escasas y salobres, por lo que los ganaderos tienen que abrir pozos para dar de beber al ganado; y aunque escasas, nunca llega esta escasez al extremo de privar á los ganados del agua necesaria.

Como buena parte de la denominada España seca, Extremadura es dominio de la gran propiedad, que según Carrión alcanza en esta región los siguientes valores:

	<u>Fincas</u>	<u>Superficie en hecáreas</u>
Provincia de Cáceres:		
-Fincas con más de 250 has	838	612.011
Provincia de Badajoz		
-Fincas con más de 250 has	1.368	861.602

La existencia de pastos abundantes es explicada por el ingeniero agrónomo autor del informe de la provincia de Cáceres⁸, en la provincia hay 1.367.335 hectáreas entre cultivadas y no cultivadas que son susceptibles de ser aprovechadas por la ganadería:

⁸ *Informe sobre la riqueza pecuaria* en 1891, elaborado por la Junta Consultiva Agronómica, Madrid, 1892, Tipolitografía de L. Péant é hijos.

<u>Superficie cultivada</u>	<u>Hectáreas</u>
-la mitad del plantío de olivar	11.000
-terrenos que quedan en erial durante un año	58.118
-terrenos destinados a barbechos	67.917
-Dehesas de pasto	820.200
-Dehesas de monte	410.100

Las dehesas se dedican exclusivamente al sostenimiento de la ganadería que aprovecha los pastos de las dehesas ralas y los pastos y fruto de los montes entre los que predominan los de encina y alcornoque.

Por todo ello, la ganadería de Andalucía Occidental y Extremadura, según el censo de 1891, ocupa el lugar más destacado en España por número de cabezas en todas las especies, salvo en el caso del ganado vacuno, en que es superada claramente por las provincias cantábricas, en el resto ocupa el primer lugar. En conjunto, la cabaña ganadera de Andalucía Occidental y Extremadura representa algo menos del 20% de la cabaña ganadera española, tanto en lo que se refiere al número de cabezas como al peso en vivo⁹, a pesar de que su superficie sólo es algo superior al 17% de la de toda España y su población representa sólo algo menos del 14% del conjunto de la población española (Cuadro nº 6). Si esto como valor absoluto es destacable, aún lo es más si lo que tenemos en cuenta son los valores relativos agregados como son la carga ganadera o peso en vivo por unida de superficie y el peso en vivo por habitante.

⁹ Peso en vivo se obtiene multiplicando el número de cabezas de cada especie por los siguientes baremos: caballo * 3,26; mular * 3,26; asnal * 1,72; vacuno * 3,71; lanar * 0,3; cabrío * 0,34 y cerda * 0,77.

Cuadro nº 6. CENSO DE 1865 (número de cabezas)

Región	Caballar	Mular	Asnal	Vacuno	Lanar	Cabrío	Cerda	Cabezas
AOEX	151.352	131.759	246.943	425.812	3.711.832	1.248.066	1.233.030	7.148.794
Levante	75.953	154.473	172.092	118.252	1.365.491	356.645	365.385	2.608.291
Madrid	21.381	35.796	24.445	31.067	403.871	43.577	51.935	612.072
España	680.373	1.021.512	1.298.334	2.967.303	22.468.869	4.531.228	4.351.736	37.319.355
AOEX/ ESP %	22	13	19	14	17	28	28	19
ESP- AOEX*	529.021	889.753	1.051.391	2.541.491	18.757.037	3.283.162	3.118.706	30.170.561
AOEX/ ESP- AOEX%	29	15	24	17	20	38	40	24

AOEX = Andalucía Occidental y Extremadura

ESP = España

* España menos Andalucía Occidental y Extremadura

Sobre todo, estos valores destacan, aún más, cuando los comparamos con el de aquellas regiones que son el principal destino de las exportaciones ganaderas de Andalucía Occidental y Extremadura, como es el caso del Levante en su conjunto -Cataluña y Valencia- y Madrid. En estos casos las diferencias son aún más acusadas, lo que indica que mientras Andalucía Occidental y Extremadura presenta un superávit en su cabaña ganadera en relación a su superficie y, sobre todo, a su población, las regiones señaladas registran un claro déficit por estos mismos conceptos, lo que provoca el desarrollo de un importante comercio ganadero desde Andalucía Occidental y Extremadura hacia Cataluña, Levante, Madrid y Murcia, que se verá reflejado claramente, como veremos, en la presencia muy activa de compradores de estas regiones en las ferias ganaderas que se celebran en Andalucía Occidental y Extremadura (Cuadro nº 7).

Cuadro nº 7. DENSIDAD PECUARIA* EN ANDALUCÍA OCCIDENTAL Y EXTREMADURA, 1865

Provincia	Caballar	Mular	Asnal	Equino	Vacuno	Lanar	Cabrío	Porcino	U. G.
Badajoz	104	107	273	554	279	7.511	1.131	1.956	1.978
Cáceres	77	74	195	346	358	3.676	1.655	1.163	1.359
Cádiz	451	149	485	1.085	1.404	1.855	1.678	728	2.610
Córdoba	206	194	277	677	375	2.937	889	1.471	1.615
Huelva	118	101	215	434	276	2.459	1.993	929	1.243
Sevilla	334	210	362	903	687	3.404	1.428	1.134	2.090
España	134	201	256	591	585	4.431	894	506	1.642

* Cabezas/100 km²

RIQUEZA PECUARIA, 1888

Especie	Cabezas	Carga ganadera	Distribución geográfica
-lanar	13.773.804	28,29 cab/km ²	Badajoz máx. y Barcelona min.
-cabrío	2.615.281	5,37 “	Cáceres max. y Valladolid min
-porcino	1.162.676	2,38 “	Cádiz max. y Tarragona min.
-vacuno	1.460.263	2,99 “	Oviedo máx. y Tarragona min
-asnal	537.322	1,10 “	Badajoz max. y Lugo min.
-mular	458.942	0,94 “	Badajoz max. y Oviedo min.
-caballar	310.275	0,63 “	Cádiz max. y Tarragona min.

INE: *Reseña Geográfica y Estadística de España, 1888.*

Cuadro nº 8. CABAÑA GANADERA, 1891

REGIÓN	CABALLAR	MULAR	ASNAL	VACUNO	LANAR	CABRÍO	CERDA	CABEZAS
AOEX	90.900	102.198	127.132	275.873	2.488.929	581.543	409.618	4.076.193
LEVANTE	4.162	22.674	7.763	16.469	184.433	25.622	21.746	282.689
MADRID	1.468	2.250	719	1.742	8.334	3.615	2.768	20.896
ESPAÑA	397.172	767.928	773.954	2.217.659	13.359.473	2.540.690	1.921.923	21.959.089
AOEX/ESP %	23	13	16	12	19	23	21	19
ESP- AOEX	306.272	665.730	646.822	1.941.786	10.870.544	1.959.147	1.512.305	17.902.610
AOEX/ESP -AOEX %	30	15	20	14	29	30	27	23

El cálculo del peso en vivo de la cabaña ganadera de las mencionadas regiones, permite efectuar cálculos agregados de las diferentes especies ganaderas con el fin de establecer comparaciones entre las cabañas de las diferentes regiones a pesar de estar constituidas por especies diferentes. Así, el peso en vivo de la cabaña ganadera de Andalucía Occidental y Extremadura representa el 18% del obtenido para el total de la cabaña española, ligeramente superior al porcentaje de la superficie de la región respecto al total español que es del 17%. Ello confirma la importancia de la ganadería de Andalucía Occidental y Extremadura en el conjunto de la ganadería española. Dicha percepción se incrementa si la relacionamos con la del conjunto de España menos la correspondiente de Andalucía Occidental y Extremadura que alcanza el 22% de aquella.

La importancia de la ganadería de Andalucía Occidental y Extremadura es muy superior a la de las otras regiones estudiadas. Así en el caso del Levante -Comunidad Valenciana y Cataluña- el peso de su ganadería es del 7,5% de la española, a pesar de que su superficie es el 11% de la española y en el caso de la comunidad madrileña, su peso es del 1,35% de la española, mientras que su superficie representa casi el 1,6% de la española (Cuadro nº 9) (Espejo, 1878).

Cuadro nº 9. PESO EN VIVO, 1865

Región	Caballar	Mular	Asnal	Vacuno	Lanar	Cabrío	Cerda	Peso
AOEX	493.408	429.534	424.742	1.579.763	1.113.550	424.342	949.433	5.414.772
LEVANTE	13.568	73.917	13.275	61.100	55.330	8.711	2.131	228.032
Madrid	4.786	7.335	1.229	30.919	2.131	1.229	2.500	50.129
España	2.218.016	3.330.129	2.220.151	11.008.694	6.740.661	1.540.618	3.350.837	30.409.106
AOEX/ESP %	22	13	19	14	17	28	28	18
peso en vivo España-AOEX	1.724.608	2.900.595	1.795.409	9.428.931	5.627.111	1.116.276	2.401.404	24.994.334
Peso en vivo AOEX/ESP-AOEX %	29	15	24	17	20	38	40	22

Datos en kilogramos

Dentro de las especies ganaderas, las que tienen una mayor representación son las denominadas menores -cabrío, porcino y lanar-, junto con el ganado caballar, mientras que las especies mayores más dedicadas al trabajo agrícola y al tiro -mular, asnal y vacuno- que aparecen menos representadas, excepción hecha del ganado caballar, poco usado para los trabajos agrícolas en Andalucía Occidental y Extremadura. Ello parece indicar una menor intensidad en las explotaciones agrícolas de esta última región frente a las de Levante y Madrid en las que los animales de labor tienen un mayor peso (Cuadro nº 10). Sobre esta cuestión volveremos más adelante.

Cuadro nº 10. PESO EN VIVO EN ANDALUCÍA OCCIDENTAL Y EXTREMADURA 1891

REGIONES	CABALLAR	MULAR	ASNAL	VACUNO	LANAR	CABRÍO	CERDA	PESO
AOEX	294.334	333.165	218.667	1.023.489	746.679	197.725	315.406	3.129.465
LEVANTE	240.643	16.742	8.711	53.330	61.100	13.275	73.917	467.718
MADRID	4.786	7.335	1.229	6.463	2.500	1.229	2.131	25.673
ESPAÑA	1.294.781	2.503.445	1.323.461	28.227.515	4.007.842	863.835	1.479.881	39.700.760
AOEX/ES%	30	15	20	14	23	30	27	23
peso España - AOEX	998.447	2.170.280	1.138.407	7.204.026	3.261.163	666.110	1.164.475	16.602.908
peso AOEX/ES-AOEX%	29	15	19	14	23	30	27	19

El estudio del censo de 1891 incide sobre los mismos aspectos que hemos señalado para 1865, si bien incrementando aún más el peso de la ganadería de Andalucía Occidental y

Extremadura en el conjunto de la española y volviendo a incidir en la importancia de las especies menores y caballar dentro de la cabaña ganadera de esta región.

1865	Peso en vivo (kg)	Superficie km ²	kg/ km ²	Población habitantes*	kg/habitante
AOEX	5.414.742	87.009	62,1	2.411.893	2,2
LEVANTE	228.032	55.400	4,1	3.297.042	0,1
MADRID	50.129	8.000	6,3	683.484	0,1
ESPAÑA	30.409.106	505.370	60,2	17.565.632	1,7
ESPAÑA - AOEX	24.994.334	418.361	57,7	15.153.739	1,6

* Censo de 1860

1891	Peso en vivo (kg)	Superficie km ²	kg/ km ²	Población habitantes*	kg/habitante
AOEX	5.400.000	87.009	62,1	2.060.273	2,6
LEVANTE	467.718	55.400	8,4	2.916.076	0,2
MADRID	25.673	8.000	3,2	457.905	0,1
ESPAÑA	29.548.000	505.370	58,5	15.673.536	1,9
ESPAÑA - AOEX	24.148.478	418.361	57,7	13.613.263	1,8

*Censo 1890

Si lo que analizamos ahora son los agregados ganaderos las diferencias entre Andalucía Occidental y Extremadura y Levante y Madrid, son aún mayores, poniendo de manifiesto el superávit de la cabaña ganadera de Andalucía Occidental y Extremadura frente al déficit de Levante y Cataluña. Si observamos la carga ganadera -peso por unidad de superficie- de Andalucía Occidental y Extremadura, que nos permite aproximarnos a la cantidad de ganado distribuida por las tierras de las regiones estudiadas, las diferencias son muy notables. La carga ganadera de Andalucía Occidental y Extremadura en los dos censos analizados de 1865 y 1891 es entre 8 y 10 veces superior a las de las regiones de Levante y Madrid y es aún mayor en el caso del peso en vivo del ganado por habitante, donde la ratio es superior a 20 veces (Cuadro nº 11).

Cuadro nº 11. APROVECHAMIENTOS GANADEROS,

1865	TRABAJO AGRÍCOLA*	GRANJERÍA
	(kg/ha)	(kg/ha)
AOEX	0,3	0,11
LEVANTE	0,2	0,03
MADRID	0,2	0,08

* Caballar, mular, asnal y vacuno

	CONSUMO* (matadero) (kg/hab)	GRANJERÍA (kg/hab)
AOEX	0,2	1,15
LEVANTE**	0,2	0,2
MADRID	0,1	0,13

* Vacuno, lanar, cabrío y porcino

1891	TRABAJO AGRÍCOLA (kg/ha)	GRANJERÍA (kg/ha)
AOEX*	0,18	0,06
LEVANTE**	0,20	0,01

* Cáceres, Córdoba y Sevilla

** Castellón, Tarragona y Valencia

	CONSUMO (matadero) (kg/hab)	GRANJERÍA (kg/hab)
AOEX	0,45	0,57
LEVANTE*	0,75	0,09
MADRID	0,56	1,00

*Valencia

El estudio de los aprovechamientos ganaderos que figura en los censos de 1865 y 1891, si bien este último es incompleto, permite efectuar una aproximación a los usos del ganado en las regiones analizadas de Andalucía Occidental y Extremadura, Levante y Madrid. Dentro de las diferentes partidas que integran los cuadros de los aprovechamientos ganaderos que figuran en los citados censos hemos prestado atención al uso de animales para las labores agrícolas y a los animales destinados a los mataderos.

En el caso de los datos relativos a los animales dedicados a los trabajos agrícolas el empleo de animales de labor por hectárea es similar en todos los censos y en todas las regiones, en torno a 0,2 kg/ha, algo menos en el caso de Madrid en 1865. Ello parece indicar como el peso de la agricultura tradicional, basada en animal, en la segunda mitad del siglo XIX seguía siendo muy fuerte en toda España, si bien en el caso de la comunidad madrileña la menor carga de animales de labor por hectárea puede indicar el inicio de una cierta modernización, que no se puede confirmar para el caso del censo de 1891, ya que falta este dato, pues como hemos indicado este censo es incompleto.

Las diferencias notables aparecen al comparar los animales dedicados a la reproducción y granjería de los animales de labor, lo que viene a significar una especie de reserva para la reposición de dichos animales. En este caso, las disponibilidades de animales de granjería de Andalucía

Occidental y Extremadura son muy superiores a las que se dan en los casos de Levante y Madrid, entre 4 y 6 veces mayor el peso por hectárea de este tipo de ganado en Andalucía Occidental y Extremadura respecto a las dos primeras. Ello hace pensar en las dificultades de reposición del ganado de labor de las dos últimas regiones y de su necesidad de recurrir a las importaciones, en las que las ferias en Andalucía Occidental y Extremadura habrían jugado un papel importante.

En el caso del consumo, animales destinados a los mataderos los resultados obtenidos son similares, si bien aquí la necesidad de recurrir a las importaciones es aun mayor, ya que en el caso del ganado de granjería el peso del ganado destinado a los mataderos en Andalucía Occidental y Extremadura es 10 veces superior a los de Levante y Madrid, a pesar de que el consumo de carne por habitante en Andalucía Occidental y Extremadura es inferior al registrado en Levante y Madrid¹⁰, donde el ganado destinado a sus mataderos es superior al ganado censado de dichas especies en las citadas comunidades, por lo que se ven obligadas a recurrir a la importación de animales para poder mantener la demanda de sus habitantes.

El ganado equino y el transporte de mercancías.

No solamente las actividades agrarias eran las únicas que recurrían al ganado como animales de labor. Había otras actividades económicas que eran importantes demandantes de animales como fuerza de trabajo, nos referimos al transporte de mercancías y a la minería entre otras.

El análisis de la utilización de animales como medio de transporte lo hemos realizado a partir del estudio de los pasaportes de interior de los individuos relacionados con el transporte, casi 600 transportistas, de un total de unos 12.000 pasaportes de interior de la primera mitad del siglo XIX analizados y localizados en los archivos municipales de Benacazón, Carmona, Constantina, Écija, Morón y Pilas, localidades todas de la provincia de Sevilla¹¹. Todos estos individuos utilizan una o varias cabezas de ganado equino para el ejercicio de su oficio. Las profesiones que se mencionan son las siguientes:

10 Según Gómez-Mendoza y Simpson (1988), en España antes de la Guerra Civil, el consumo de carne era un fenómeno urbano, donde Madrid destacaba como principal consumidora de carne. El consumo de carne de cada madrileño era superior al de Barcelona y muy superior al de las zonas rurales. En 1916 cada madrileño consumió 35,3 Kg de carne en canal, mientras que en las zonas rurales el consumo era de sólo 13 Kg. de carne anual. Además, mientras que en la dieta madrileña predominaba el vacuno, la dieta rural era mucho más rica en porcino. Por otra parte, se produjeron importantes cambios en la dieta. En la primera mitad del XIX, la carne de reses lanares llegó a constituir la casi totalidad del consumo de carne por los madrileños, pero en la 2ª mitad del siglo el vacuno comenzó a desplazar al lanar en la dieta de los madrileños. El predominio de la carne de vaca en la dieta de los madrileños constituía una peculiaridad de su mercado. En otros mercados urbanos la composición era más equilibrada: 30% lanar; 25% vaca y cerdo y el 20% ternera.

11 Sobre los pasaportes de interior y los desplazamientos en Andalucía en la primera mitad del siglo XIX, Florencio Puntas y López Martínez (2000) y López Martínez (2012).

TRANSPORTISTAS

–Arrieros	470
–Barquilleros	5
–Caleceros	6
–Carreros	16
–Carreteros	57
–Carretoneros	1
–Carromateros	1
–Correos	6
–Cosarios	21
–Ordinarios	3
–Postillones	6
–Tartaneros	2
Total	594

Los arrieros constituyen el oficio con mayor presencia en los pasaportes de interior analizados, aparecen en 470 ocasiones, después de los jornaleros y trabajadores asalariados agrícolas que aparecen en 4.360 casos. La arriería constituía el medio de transporte más usual en esta época, no sólo ya para el transporte entre diferentes localidades, sino también para los traslados de mercancías dentro de una misma explotación agraria. Muchos campesinos poseían uno o varios mulos y asnos que en ocasiones podían ofrecer para el transporte de mercancías a otras personas que les contratasen a tal efecto. De modo que el propietario de una caballería podía usar este animal para su propia explotación agraria y cuando la ocasión lo requería contratarse como arriero para el transporte de mercancías. También, aunque en reducido número encontramos a algunos jornaleros propietarios de asnos¹², que podían emplear en períodos de inactividad en el campo en trabajos de arriería.

Hay referencias de que los arrieros trabajasen agrupados recorriendo ciertos itinerarios más o menos fijos. Así, en algunos pasaportes emitidos en Écija, al referirse a la forma de desplazamiento del titular del pasaporte se afirma que lo hace con los arrieros, lo que parece indicar la existencia de determinados convoyes formados por arrieros que recorrerían determinados caminos acompañados de viajeros que buscarían seguridad al desplazarse acompañando a los arrieros.

12 En Carmona, según el Catastro de Ensenada de mediados del siglo XVIII, 197 jornaleros poseían 261 asnos.

La vecindad de los arrieros según aparece en los pasaportes del interior es la siguiente:

Municipio	Pasportes
-Benacazón	79
-Morón de la Frontera	72
-Pilas	45
-Écija	25
-Constantina	21
-Provincia de Córdoba	57 (Benamejí, Lucena, Palma del Río...)
-Provincia de Málaga	39 (Teba...)

Lo primero que se desprende de la relación anterior es la estrecha relación existente entre las localidades de las que proceden la mayoría de los arrieros con las zonas productoras de olivar, como son el Aljarafe -Benacazón y Pilas- y las campiñas del sur de Sevilla -Morón de la Frontera- y de Córdoba. Precisamente, asnos y mulos eran los medios de transporte más utilizados en las explotaciones olivareras, sobre todo en las pequeñas, en las que el mantenimiento de los animales que movían las carretas era mucho más costoso que el de un asno. Los largos períodos de inactividad propios de las explotaciones olivareras permitirían a los propietarios de estas caballerías poder emplearlos en la arriería.

También hay cierta presencia de arrieros entre los vecinos de localidades de las que se movilizan muchos jornaleros hacia las faenas de recolección de las campiñas de Andalucía Occidental. Así encontramos a 10 arrieros vecinos de Lubrín en Almería; 9 en Ubríque en Cádiz y otros 9 en Teba en Málaga (Florencio Puntas y López Martínez, 2000). Se podría pensar que se trata de los animales que acompañaban a las cuadrillas de segadores hasta los lugares de destino y que una vez aquí podrían dedicarse a actividades de arriería.

La relación entre la arriería y las zonas productoras de aceite queda puesta de manifiesto en los pasaportes de Morón de la Frontera de 1811. Sólo están los de los dos últimos meses del año, pero tienen mucho interés por su exhaustividad a la hora de mencionar las mercancías que transportan los titulares de los pasaportes, sus destinos, así como los acompañantes, posiblemente sirvientes. En 56 pasaportes se menciona como motivo del viaje la venta de aceite en diferentes localidades (a Jerez de la Frontera, 24; a Grazalema, 12; a Sevilla 8; a Ronda, 6; a Zahara, 2; a El Puerto de Santa María, 2; a Alcalá de los Gazules, 1 y otro a Olvera). También se encuentran otros desplazamientos relacionados con el aceite, como son la venta de jabón en Espera, la compra de

capachos, necesarios para la molinería de la aceituna, en Osuna o la contratación de mujeres de Puebla del Gastor para coger aceitunas.

La venta de aceite permitió a los transportistas de Morón de la Frontera el poder efectuar otros negocios lo que nos da una idea de un cierto grado de integración de los mercados comarcales. De este modo, los que van a vender aceite a Jerez de la Frontera y a El Puerto de Santa María, traen vino de vuelta a Morón de la Frontera. Algo similar ocurre con Grazalema, otro de los destinos del aceite, que se vende a los fabricantes de paño¹³. Aquí compran paño que se traslada a Morón y, posteriormente, parte se vende en Sevilla, Arahál o Alcalá de Guadaíra. La actividad de los arrieros de Morón de la Frontera nos muestra la formación de circuitos comerciales entre diferentes centros de producción y el intercambio de los productos de los mismos. Todos estos desplazamientos se realizaban acompañados de caballerías que eran las que transportaban las mercancías mencionadas.

Otra profesión muy relacionada con el uso de animales para el transporte es la de carretero. Ya en el Catastro de Ensenada se mencionan a algunos de estos profesionales ejerciendo su oficio en la Sierra Morena de Sevilla. En Cazalla de la Sierra, junto a 75 arrieros, figuran 83 carretas corsarias y en El Pedroso, también en la comarca serrana, hay 20 corsarios con carretas. Pero la mejor información a este respecto procede de García García (2003). Según este autor que ha utilizado los contratos de transporte que se conservan en los archivos de protocolos notariales de la comarca serrana, en el siglo XVIII se utilizaron en la Sierra Morena de Sevilla: 4.644 carretas movidas por 9.288 bueyes para transportar 3 millones de Tm de mercancías. Entre 1801 y 1856 se contrataron 3.931 carretas tiradas por 7.862 bueyes para transportar 4,7 Tm de mercancías diversas.

Por otra parte, basándose en los datos de la Contribución Industrial y Comercio¹⁴, los propietarios, carretas y bueyes existentes en los municipios de Sierra Morena de Sevilla en 1852 eran:

13 Grazalema era una localidad en la que existía una industria pañera tradicional, especializada en la fabricación de mantas. En dos casos se especifica que el aceite es para las fábricas de paños de Juan Mateos y de Francisco Parras.

14 Suplemento al Boletín Oficial Provincial de Sevilla, n.º 111, 142, 222, 223, 313, Año 1852.

<u>Localidad</u>	<u>propietarios</u>	<u>carretas</u>	<u>bueyes</u>
San Nicolás del Puerto	2	9	18
Alanís	3	29	58
Sevilla	30	48	96
Fábrica de Hierros	1	50	100
Cazalla de la Sierra	52	128	256
El Pedroso	84	157	314
<u>Constantina</u>	<u>51</u>	<u>167</u>	<u>334</u>
Total	223	588	1.176

De todo lo anteriormente expuesto, resulta claramente el gran número de ganado caballar, mular y asnal que se empleaba en las actividades relacionadas con los transportes con anterioridad al desarrollo de la red ferroviaria española e incluso cuando esta ya había comenzado a desarrollarse.

Dentro del transporte de mercancías hubo uno que por su naturaleza tuvo una especial importancia, me refiero al transporte relacionado con la minería, especialmente antes del desarrollo del ferrocarril. El transporte minero tiene dos vertientes, en primer lugar, el traslado de los minerales desde el yacimiento hasta los puertos de embarque y, en segundo lugar los desplazamientos dentro de la propia mina. En ambos casos las necesidades de ganado fueron grandes como se desprende de algunos ejemplos que desarrollamos a continuación.

Como afirma Sánchez Picón (2008), la actividad minera conlleva una elevada demanda energética. Hay que extraer el mineral, tratarlo y transportarlo a los centros de consumo. Durante el período preindustrial la minería se basó en el empleo de fuentes de energía de origen orgánico, trabajo humano, animal y combustible vegetal. Reproduce datos de P. Contreras (1836) que estimaba en 1836 que en la minería de Gador se empleaban 20.000 personas, de las que 2.000 estaban dedicadas al traslado del mineral a los puertos de embarque a lomos de 6.000 acémilas.

La arriería en estas comarcas almerienses era ofertada tanto por profesionales como por campesinos que lo hacían como complemento a sus ingresos agrícola y conoció un incremento considerable. El sistema de transporte estaba constituido por largas recuas de mulas que se adaptaban a lo accidentado del territorio. Según los cálculos de Sánchez Picón (2008) en 1865 el número de mulas por cada 1.000 habitantes era de 77 muy superior al del conjunto de Andalucía que era sólo de 59. En 1910 con el desarrollo del ferrocarril y su empleo para el transporte del

mineral, el número de mulas por 1.000 habitantes había descendido a solo 47, similar a las 46 para el conjunto de Andalucía.

Si tenemos en cuenta yacimientos mineros y fundiciones concretos el número de animales empleados es muy numeroso. En la fundición de hierros de El Pedroso (Sevilla) se empleaban 6 carros de mulas de la compañía y unas 70 carretas de bueyes que se van a ampliar hasta 100. Además se recurre a la carretería de los pueblos próximos que se ocupa buena parte del año en dicho acarreo. Hay grandes temporadas que se emplean 200 carretas y más de 400 caballerías en este ejercicio. En las galerías subterráneas de las minas de Riotinto se empleaban 53 caballerías, de las cuales 39 eran mulos y 14 caballos.

CAPÍTULO 2. COMERCIALIZACIÓN DEL GANADO. LAS FERIAS DE GANADOS

Según López Pérez (2004), el comercio interior de la península a finales del siglo XVIII

"... estuvo condicionado por la ubicación de su principal centro de consumo: Madrid. Su emplazamiento determinó el desarrollo de las corrientes comerciales que se frecuentaron cada vez más en el siglo XVIII. Existía una red organizada para asegurar su provisión. Uno de los objetivos de los gobernantes fue garantizar el abastecimiento de la capital. Importantes normas legislativas se dirigieron a facilitar su surtimiento. Al ser el principal centro de consumo, Madrid articuló el comercio del interior, actuando como redistribuidora de mercancías. La mayoría de los productos eran importados por Madrid desde otras regiones españolas y después redistribuidos a mercados locales en el interior de España".

De la existencia de déficit y superávit ganadero que hemos constatado en diferentes regiones españolas surge la necesidad del intercambio de ganados entre las mismas¹⁵. De nuevo, los ingenieros agrónomos ofrecen datos muy relevantes de este tipo de comercio ganadero. Por su especial relevancia y por la calidad de sus informes hemos escogido los relativos a las provincias de Valencia y Badajoz, representativas de territorios importadores y exportadores de ganado respectivamente.

En Valencia la importación de ganados alcanza extraordinarias proporciones aun de las especies que mas abundan, siendo de imprescindible necesidad para atender a las crecientes exigencias del consumo y de la agricultura. De ganado caballar se importan anualmente sobre 2.900 cabezas, según calculo aproximado. Unas 1.250 son bretonas y gasconas que han reemplazado en buena parte a las razas españolas. El ganado español suma unas 1.500 cabezas procedentes de Andalucía, Extremadura, León, Castilla, Galicia y Navarra principalmente, importándose en piaras de potros de tres años de edad que se recrían en las huertas beneficiadas por el Turia y el Júcar. Los ejemplares mas sobresalientes se exportan, en su mayor parte, al año de recría, ya para la remonta, ya para silla o tiro de lujo a Madrid y Barcelona, destinándose el resto clasificado para los variados servicios agrícolas que exige el cultivo de la vega de la capital y de muchos de los regadíos, así como para el arrastre de tranvías y diligencias.

15 A finales del siglo XVIII de Extremadura se extraían anualmente 12.300 cabezas de ganado porcino para Madrid, Castilla y Andalucía y 7.000 de cabezas vacuno salían para Madrid y Andalucía.

La importación de ganado mular se eleva a 1.600 cabezas, unas 500 de ellas francesas, otras 500 proceden de Cataluña, en donde recrían muchas muletas francesas, y el resto es ganado de menos cuerpo, de Andalucía, de la Mancha y de Teruel. La reproducción de este ganado, que es el predominante en la provincia, deja mucho que desear en número y en calidad, importándose para reponer las bajas anuales mucho ganado francés, ya directamente del Poitou, ya después de recriado en Cataluña. Andalucía, Aragón, Galicia y otras comarcas de España proporcionan también su contingente. El ganado mular existente procede de importación casi en su totalidad, siendo de poca importancia el número de cabezas nacidas en la provincia y nula puede decirse la recría del mismo.

El ganado asnal se importa en menor escala que las anteriores especies, de la Mancha, de las ferias de Almagro y de Manzanares y de Andalucía, especialmente de la provincia de Córdoba.

La especie vacuna se importa anualmente en número de 12.000 cabezas aproximadamente, de las que una pequeña parte proceden de la costa de África y el resto de las ferias que se celebran en las provincias de Soria, Guadalajara, Teruel y Murcia, así como también de Extremadura y de Andalucía.

El ganado lanar se importa en gran escala, ya para el abasto del mercado de la capital, ya también para la recría y para el aprovechamiento de la leche. Su número no bajara de 150.000 cabezas, carneros en su mayor parte, procedentes de la Mancha, Extremadura, Cuenca, Andalucía y ambas Castillas.

De cabrio también se importan unas 12.000 cabezas, machos castrados para el consumo, que proceden de la Mancha, Andalucía, Extremadura y Serranía de Cuenca.

El ganado de cerda es igualmente objeto de gran importación para las atenciones del consumo, elevándose a 45.000 o 50.000 cabezas las que vienen todos los años de Andalucía, Extremadura, Castilla y Portugal. Este ganado después de cebado abastecía los mataderos y servía también para las salazones que consume la clase labradora.

Es interesante destacar la labor de recría que de determinadas especies ganaderas se practica en la provincia de Valencia. Así, como hemos visto, en el caso del ganado caballar que, tras un año de recría, se reexporta a Barcelona y Madrid como animal de silla lujo y para tiro de lujo. Otras especies que se recrían en Valencia son el ganado lanar y, sobre todo, el de cerda. Para este cometido se importan cabezas de ganado andaluz, extremeño y portugués, ya que ofrecen también buenas condiciones para el engorde, y de estas clases se surten los recriadores que existen en los alrededores de la capital, importándolos de 50 a 100 kilogramos de peso, según las épocas, para

exportarlos a Barcelona al cabo de tres meses con un peso de 150 a 160 kilogramos. También se recría el ganado lanar

Como provincia representativa de la exportación ganadera hemos escogido la de Badajoz, en la que es muy escaso el ganado que se importa a esta provincia, pues la mayor parte del que se consume es producido en la misma. En cuanto a exportaciones, es el grande el número de cabezas de diferentes especies que salen para otros mercados

Los pueblos pequeños de esta provincia que tienen malos medios de comunicación, después de reservarse el ganado necesario para su consumo, el restante lo llevan á los mercados y ferias más próximas para su enajenación; después van conducidos á los pueblos más inmediatos que tienen estación de ferrocarril, para desde allí transportarlos a su punto de destino. Como estaciones más principales de embarque, se conocen las de Mérida, Badajoz, Almendralejo, Don Benito, Zafra, Llerena y Villafranca de los Barros. Las ferias de la provincia en donde se verifican mayor número de transacciones, son: la de San Miguel, en Zafra, en donde concurre un gran número de ganado de cerda y bastante también de ganado mular y vacuno, siendo en menor, proporción el lanar y cabrío. Esta feria, en cuanto se refiere al ganado de cerda, es la de mayores transacciones. En la misma localidad y a fines del mes de Junio se verifica otra feria llamada de San Juan, en donde concurre también bastante ganado, especialmente vacuno y lanar. En Mérida se celebra una feria en el mes de Agosto, a la cual concurre bastante ganado vacuno, de cerda y mular.

Otras ferias importantes en la provincia son las de Don Benito a la que acude bastante ganado lanar, asnal, mular y de cerda, las de Badajoz, Almendralejo, Llerena, Fregenal de la Sierra, Barcarrota, Villar del Rey, Jerez de los Caballeros y Santa Amalia. Además de estas ferias, en algunos pueblos de la provincia, una vez a la semana, se suele celebrar un mercado con su rodeo correspondiente, y en donde se verifican bastantes transacciones de ganado. Fuera de esta provincia se celebran ferias en donde hay gran concurrencia de los ganados de ésta, siendo las más principales las de Trujillo a la que concurren gran número de ganados de diferentes clases, pero especialmente lanar y vacuno, y Torquemada, con gran número de ganado caballar, asnal y mular. En Portugal también se celebran las ferias de Évora y Villaviciosa con gran concurrencia de los ganados pacenses especialmente del caballar y mular.

Ya se ha indicado que la mayor parte del ganado que se consume es el producido en la provincia; sin embargo, aunque en muy corto número, se importa de Portugal algún ganado de cerda, mular, ovejas y carneros de lana negra, cuyas transacciones se suelen verificar en las ferias de

Évora y Villaviciosa. También de Andalucía se suelen importar algunos caballos de Jerez de la Frontera y de las ferias de Sevilla y Mairena.

Como se observa, en el caso de la distribución del ganado, las ferias tienen un papel muy destacado. Aunque hay referencias a la venta directa de ganado en las granjas, son las ferias las que concentran la mayor cantidad de cabezas de las diferentes especies procedentes, principalmente de los pueblos y fincas relativamente próximas para redistribuirlos, posteriormente, entre las regiones más distantes con déficit ganadero. En esta redistribución del ganado a largas distancias el ferrocarril juega un papel fundamental.

Ferias de ganado en Andalucía Occidental y Extremadura

En el siglo XVIII se intensificaron las corrientes mercantiles, aunque esto no dio lugar a una completa integración de los mercados, como lo muestran las diferencias de precios y las dificultades que algunos años presentaron las principales ciudades para abastecerse. Sin embargo, la intensificación de los tránsitos revelan un incipiente mercado interior. Se fue disponiendo una red básica de comercialización protagonizada por campesinos y artesanos que frecuentaban las ferias y mercados y que fueron enlazando regiones del país. El incentivo provino de la especialización agraria, y de la creciente ocupación de otras actividades por estos trabajadores. Las ferias fueron adquiriendo cada vez un mayor peso en la comercialización de las mercancías a finales del Antiguo Régimen. Según el Catastro de Ensenada en Extremadura a mediados del siglo XVIII se celebraban 47 ferias, siendo las más importantes las de Cáceres, Trujillo, Coria, Medellín, Zafra y Llerena.

Aunque a finales del siglo la decadencia de las ferias era clara en algunas se había revitalizado. Así, entre finales del siglo XVIII y comienzos del XIX, varias localidades extremeñas se habían acogido a la R. Pragmática de 11-7-1765 y solicitaban al Consejo de Castilla que les autorizase a la creación de ferias y mercados. En las ciudades extremeñas más del 45% de las ventas anuales se hicieron en días de feria (Melón Jiménez, 2016).

Para conocer la distribución de las ferias y mercados en España contamos con las estadísticas de 1891¹⁶, contenida en el censo de ganado elaborado en dicho año, la de 1908 elaborada por la Asociación General de Ganaderos¹⁷ la Estadística de ferias y mercado de 1931¹⁸ y la Información de ferias de ganado de 1958¹⁹. Lamentablemente, la información que suministran no es homogénea, lo que nos impide realizar series agregadas. Así, en unos casos en 1891 contamos

16 Dirección General de Agricultura, Industria y Comercio (1992).

17 Asociación General de Ganaderos (1908).

18 Ministerio de Agricultura, Industria y Comercio (1932).

19 Ministerio de Agricultura (1958).

con el número de ferias y mercados por separado, en 1931 los datos se refieren a los días que han durado dichas ferias y mercados conjuntamente y, por último, en 1958 los datos con los que contamos son los del número de ferias celebradas (Cuadro nº 12). En todos los casos la demarcación administrativa es la de la provincia.

Cuadro nº 12. FERIAS Y MERCADOS DE GANADO EN ESPAÑA

1891

<u>Regiones</u>	<u>Ferias</u>	<u>Mercados</u>
AOEX	135	6
Levante	68	8
Cantábrico	31	293
Castilla-León	72	48
Castilla La MM	60	20
AO-MU	91	4
<u>Ebro</u>	<u>58</u>	<u>22</u>
Total	627	539

(1.018 días)

1931

<u>Regiones</u>	<u>Días</u>
AOEX	239
Levante	702
Cantábrico	2.559
Cast-León	2.673
Cast Lm-M	132
AOR-Mu	153
<u>Ebro</u>	<u>1.279</u>
	8.150

1958

<u>Región</u>	<u>Ferias</u>
AOEX	54
Levante	36
Cantábrico	28
Cast-León	96
Cast Lm-M	22
AOR-Mu	25
<u>Ebro</u>	<u>36</u>
Total	297

Existen dos tipos de certámenes comerciales pecuarios: las ferias anuales y los mercados semanales. Las primeras ocupan sólo un día del año en la localidad en la que se celebran, generalmente tres días cada uno de los certámenes y suelen tener lugar preferentemente en localidades mayores, capitales de provincia, cabezas de partidos judiciales o importantes cruces de

caminos. Las ferias anuales acogen a un gran número de cabezas de ganado, principalmente de la comarca, aunque a veces desborda los límites comarcales e, incluso, los provinciales. Por otra parte, a estas ferias suelen acudir compradores de un cierto ámbito territorial, a veces bastante distante.

Los mercados tienen una periodicidad mayor ya que suelen celebrarse un día fijo de la semana y su duración es muy limitada, casi siempre un sólo día. Su ámbito territorial también es reducido, por lo general limitado al municipio y a las tierras circundantes. A estos mercados acuden los lugareños a vender y, en muchos casos a intercambiar, sus productos, así como a proveerse de las pocas mercancías que necesitan que son llevadas al mercado por vendedores ambulantes. Los productos, incluidos los ganados, que allí se comercializan o intercambian son escasos en comparación con las ferias anuales y su función es la de suplir las carencias ocasionadas por la falta de mercados y establecimientos permanentes.

La distribución de ferias y mercados por la geografía española es irregular ya que los mercados se concentran, sobre todo, en la región del Cantábrico y en la parte norte de Castilla-León donde estos certámenes semanales ocupan buena parte del año. En 1891 se celebran mercados en más de 300 localidades y según vemos en la Estadística de 1931 los días de celebración superan los 5.000 entre ambas regiones, sobre todo en las cuatro provincias gallegas y León, seguidas de la región de Ebro con casi 1.300 días de mercados, especialmente en Navarra, Huesca y La Rioja. En el resto del territorio español predominan las grandes ferias anuales, mientras que los mercados semanales están casi ausentes.

En la segunda mitad del siglo XIX y primera mitad del siglo XX, España se cubre de ferias anuales y mercados semanales. La falta de mercados estables explica esta proliferación, dando lugar a que numerosas localidades tengan varias ferias al año. Este considerable incremento de celebraciones festivas se produce especialmente a partir del decreto de la Cortes extraordinarias de 22 de febrero de 1812 y, sobre todo, las posteriores Real Orden del 17 de mayo de 1834 y del decreto de Cortes de 24 de mayo de 1837, por los que se regulaban la concesión de nuevas ferias y el restablecimiento de las antiguas que estén en desuso. En las citadas ferias celebradas en todo el Estado tuvieron un papel relevante las que se hacían en Andalucía Occidental y Extremadura. Esta importancia no fue tanto por su número, inferior a las que tenían lugar en otras regiones, principalmente en el norte del país, pero sí por la cantidad de ganados que afluían a las mismas como por el número de visitantes que atraían (Cuadro nº 13).

Cuadro nº 13. FERIAS CELEBRADAS EN ANDALUCÍA OCCIDENTAL²⁰ Y EXTREMADURA, 1852-1958

Provincias	Madoz (1855)	1891	1907	1931	1958
Badajoz	26	26	8	49	10
Cáceres	16	12	43	60	18
Cádiz	7	15	23	22	3
Córdoba	16	25	30	37	10
Huelva	7		7	28	6
Sevilla	12	23	22	31	7
Total	84	101	133	227	54

Todavía en 1981-1983, Aparicio Tovar et al. (1987), han calculado que el 34,9% del vacuno vendido en España lo ha sido en ferias y mercados. En Extremadura un 12,8% y en Andalucía un 2%. En el ganado ovino se han vendido en ferias un 13,9% del total de las ventas. En Extremadura ha sido el 1,1% y en Andalucía, el 23,5%. Del caprino se ha vendido en ferias el 24,1%, en Extremadura el 1,5% y en Andalucía, el 27,8%. Por último, del porcino sólo se ha vendido en las ferias el 1,8%, en Andalucía el 1,2% y en Extremadura nada.

Albert Carrera y Lidia Torra (2005), a partir del estudio de los datos proporcionados por el Diccionario de Pascual Madoz han desarrollado un modelo de red ferial que se gestó en Cataluña a mediados del siglo XIX con el que se buscaba la dinamización de las pequeñas áreas rurales aisladas. En base a los mismos datos de Madoz hemos comprobado que el citado modelo no se corresponde con el desarrollado en Andalucía Occidental y Extremadura donde lo que se pretende es conseguir el desarrollo de la actividad mercantil de las grandes urbes de la región convirtiéndolas en redistribuidoras de la producción pecuaria de las áreas rurales circundantes.

20 En el reino de Sevilla se celebraban 16 ferias y 9 mercados (López Pérez, 2004).

Población de las localidades en las que se celebran ferias en Andalucía Occidental y Cataluña a mediados del siglo XIX

Localidades	Andalucía Occidental- Extremadura		Cataluña	
	Localidades	%	Localidades	%
<1.000	4	5,5	40	32,5
1.000 a 2.000	8	11,0	25	20,3
2.000 a 3.000	8	11,0	26	21,0
3.000 a 5.000	18	24,8	15	12,3
5.000 a 10.000	23	31,5	11	8,9
>10.000	15	20,5	6	4,9
Total	76	100,0	123	100,0

La distribución de las localidades feriales en Andalucía Occidental-Extremadura y Cataluña es muy diferente. En Cataluña el mayor número de localidades que albergan ferias, sólo algo menos de un tercio corresponde a los pueblos más pequeños, con menos de 1.000 habitantes, mientras que las que tienen menos de 2.000 habitantes son más de la mitad, en Andalucía Occidental y Extremadura, a las localidades de menos de 2.000 habitantes son únicamente una sexta parte de todas las localidades feriales. Por el contrario, en Cataluña las localidades feriales mayores, las que tienen más de 5.000 habitantes sólo son el 13,8% de todas estas localidades, mientras que en Andalucía Occidental-Extremadura son el 52% de las grandes localidades.

Por ello, en Cataluña el desarrollo ferial más importante se articulaba en poblaciones con una densidad demográfica menor. Este segmento estaba formado por un conglomerado de pequeños pueblos y localidades situadas en las áreas rurales más representativas de la Cataluña interior y agraria. Estas localidades menores se ubicaban, por lo general, en zonas de difícil acceso a las que era necesario dinamizar con la convocatoria de ferias ya que no tenían un tejido comercial minimamente desarrollado. Por su parte, las localidades feriales de mayor número de habitantes correspondían a un espacio geográfico bastante desarrollado económicamente, ya que estaban ubicadas en un tejido urbano e industrial complejo situado mayoritariamente en la vertiente litoral y en áreas del prelitoral del país, cuyos núcleos mantenían estrechas relaciones comerciales con las zonas agrarias de su entorno, así como en los principales nudos comerciales y de comunicación situados en la franja costera, y en las rutas y caminos que conducían al interior peninsular.

En Andalucía Occidental y Extremadura la naturaleza de las localidades feriales era muy diferente, ya que más de la mitad tenían más de 5.000 habitantes, mientras que las pequeñas

localidades que albergaban ferias, las que tenían menos de 2.000 habitantes, sólo representaban a menos de la sexta parte de las localidades feriales. Por tanto, en esta región, con escaso desarrollo industrial, con la convocatoria de ferias no se pretendía dinamizar las áreas menos pobladas y aisladas, sino articular relaciones entre las pequeñas localidades rurales con los núcleos urbanos mayores con el fin de que los productos de los pueblos menos poblados se introdujesen en la red comercial nacional a través de dichos núcleos mayores que por lo general estaban mejor comunicados, especialmente a partir de que se desarrollase la red ferroviaria. También los grandes núcleos de población, las denominadas agro-ciudades se beneficiaban de esta red ferial al erigirse en centros comerciales de sus áreas comarcales respectivas. Por tanto, era la convocatoria de las ferias en las grandes urbes del suroeste de España, con un escaso desarrollo industrial, las que les permitía alcanzar una actividad mercantil que contribuyese a su dinamización.



Modernización de la agricultura. El locomóvil.

Hasta el primer tercio del siglo XX el número de ferias celebradas en Andalucía Occidental y Extremadura fue en aumento coincidiendo con el mayor desarrollo que estaba adquiriendo la agricultura tradicional. La modernización de la agricultura con la mecanización de las faenas agrícolas y el empleo de fertilizantes no orgánicos cambió la relación de la ganadería con la agricultura, rompiendo la relación que hasta entonces se había dado entre ambas actividades agrarias. La ganadería se orientó hacia otros derroteros al margen de la agricultura relacionados con la alimentación humana. Esto significó la decadencia de los mercados ganaderos que se convirtieron en actividades festivas totalmente desvinculadas de sus orígenes mercantiles. Un recuerdo de dichos mercados ganaderos son las exposiciones ganaderas que se celebran en la actualidad en algunas localidades del país.

En la actualidad, la venta en la explotación constituye la mayor proporción de reses comercializadas. En España en 1981-1983, según los datos oficiales, existen 881 ferias en 492 poblaciones diferentes repartidas por toda la geografía nacional. En Extremadura se celebran 104 ferias y mercados y en Andalucía, 131 certámenes feriales. La mayor parte de las transacciones de ganado se hace en la propia finca, especialmente en el caso del porcino, donde el porcentaje del ganado vendido en la explotación supera ampliamente el 90% de todo el ganado vendido. Los porcentajes de ganado vendido en la explotación sobre el total del ganado vendido en el decenio 1974-1983 han sido:

<u>Especie</u>	<u>%</u>
-Vacuno	65,2
-Ovino	84,9
-Caprino	81,2
-Equino	66,3
-Porcino	96,5

Las causas de la decadencia de las ferias de ganado son:

-la mayor parte de las transacciones de ganado se hacen en la actualidad sobre crías de las diferentes especies que son poco aptas para concurrir a las ferias, por el contrario los animales adultos se siguen comercializando en las ferias y mercados.

-los desplazamientos suponen unos costes que hay que detraer del ingreso bruto, además de las pérdidas de tiempo y las molestias.

-el riesgo de no vender implica una pérdida neta.

Una peculiaridad de los certámenes feriales de Andalucía Occidental y Extremadura era el de la escasez de mercados semanales y la importancia adquirida por las ferias anuales que solían convocar mayor cantidad de ganaderos y comerciantes y tenían un área de atracción mayor que la de los citados mercados.

Las ferias de ganado aparecen profundamente ligadas al ciclo agrícola, celebrándose principalmente en los meses de primavera -abril, mayo y junio- y en agosto y septiembre, lo que pone de manifiesto el papel subsidiario que jugaba la ganadería con respecto a la agricultura en toda esta zona. El final de las labores de recolección de las diferentes cosechas marcaban la necesidad de renovar las cabañas ganaderas de las explotaciones agrarias antes de afrontar la nueva temporada. También son importantes las fechas de reproducción cuando se dispone de crías para poder llevarlas a los mercados para proveerse de numerario para afrontar los gastos de la explotación agrícola (Cuadro nº 14).

Cuadro nº 14. DISTRIBUCIÓN MENSUAL DE LA CELEBRACIÓN DE LAS FERIAS DE GANADO EN ANDALUCÍA OCCIDENTAL Y EXTREMADURA, 1891-1958

Meses	1891	1907	1931	1958	Ferias
Enero					
Febrero			5	3	8
Marzo		3	2	2	7
Abril	12	5	14	4	35
Mayo	25	24	14	7	45
Junio	13	11	15	7	46
Julio	3	2	5		10
Agosto	32	34	42	5	113
Septiembre	58	40	43	17	158
Octubre	2	7	11	4	24
Noviembre	1	1	1		3
Diciembre	1	5	5	1	12
Ferias	147	132	157	53	489

Gráfico nº 2

FERIAS DE GANADO CELEBRADAS EN ANDALUCÍA OCCIDENTAL Y EXTREMADURA

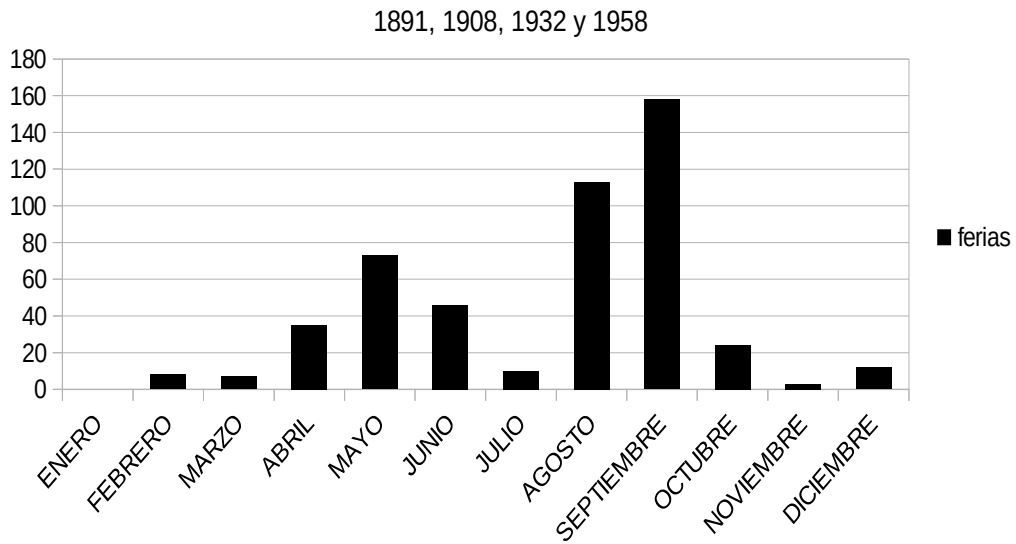

CAPÍTULO 3. EL PAPEL DE LOS AYUNTAMIENTOS EN LA CELEBRACIÓN DE LAS FERIAS DE GANADO

La creación de las ferias

"Las ferias de ganado son un medio de satisfacer con ventaja las necesidades de la Agricultura, la Industria y el Comercio, como centro de exposición de productos en que los pueblos que a ella concurren dan a conocer sus adelantos en estos ramos, como fuentes principales de riqueza del país e impulsores de los demás a emprender mejoras que favorecen su desarrollo"²¹.

Esto explica la importancia otorgada por las autoridades municipales a la celebración y promoción de dichos certámenes feriales.

Las ferias de ganado tienen un carácter municipal, aunque en algunas ocasiones la importancia de las ferias de ganado trasciende los límites locales para alcanzar una relevancia superior que en algunas llega a ser nacional. Sin embargo el organismo que realiza su gestión es el ayuntamiento de la localidad en la que se celebra, de ahí el interés que tiene el estudio del papel de los consistorios en la celebración de las ferias de ganado. Ya las ferias que se celebraban en la segunda mitad del siglo XVIII eran competencia de los concejos municipales, que se encargaban de la preparación y adecuación del lugar de celebración, la autorización y el acomodo de los mercaderes, tratantes y trajineros y ofrecer y garantizar vigilancia y orden. Aunque cada localidad tuvo distintas normativas aplicadas a sus celebraciones, todas persiguieran los mismos objetivos: mantener el orden y la vigilancia, garantizar el cobro de derechos y evitar fraudes y presentar una buena organización ante los forasteros puesto que, de ello, dependía el éxito de la feria y la asistencia de mercaderes en años sucesivos (López Pérez, 2004).

En primer lugar, según la legislación vigente son los ayuntamientos los encargados de solicitar la creación de una nueva feria o de la reanudación de una antigua feria que había caído en desuso. En la misma solicitud de licencia para la feria se proponen las fechas para su celebración. Una vez creada la feria le corresponde a las instancias municipales el dotarla de las infraestructuras que hacen posible el desarrollo de la misma. También corresponde al alcalde de la localidad elaborar, de acuerdo con la legislación vigente, las ordenanzas y reglamentos que han de regular su

21 'Diario de Córdoba de comercio, industria, administración, noticias y avisos' - Año XIII Número 3543 (03/06/1862).

funcionamiento. Por último, son las autoridades municipales las que se encargan de promocionarla en los círculos adecuados para conseguir que la feria alcance la relevancia que se pretende.

Solicitud de licencias de ferias

Con la llegada del liberalismo a España se va a intentar desde el Gobierno promocionar el crecimiento económico del país para mejorar el bienestar económico de los ciudadanos. Entre las numerosas reformas que se llevan a cabo figuran la reactivación de las antiguas ferias de origen medieval que tan activo papel habían jugado en la economía del Antiguo Régimen, pero que en el siglo XVIII habían caído en desuso. Las autoridades consideran que

"el ministerio de los mercaderes y personas industriosas que compran a los labradores, fabricantes y artesanos sus frutos, géneros y manufacturas para revenderlas en las ferias y mercados es absolutamente necesario en una república bien ordenada, porque si se obligase a los labradores a venir personalmente a vender por sí sus mercaderías cuando no tienen necesidad de tomar otras en cambio, se les distraería de sus trabajos y se disminuiría la abundancia de los productos" (Escriche, 1874-1876).

Para alcanzar dicho objetivo se van a promover una serie de leyes que tienen su origen en la orden de Cortes que dieron las extraordinarias de 22/02/1812 facultando al Gobierno para que permita la celebración de ferias y mercados a todos los pueblos que lo soliciten, siempre que lo estimen oportuno, oyendo antes a las diputaciones provinciales. Esta ley se renueva con las posteriores, Real Orden del 17 de mayo de 1834 y del decreto de Cortes de 24 de mayo de 1837, por los que se regulaban la concesión de nuevas ferias y el restablecimiento de las antiguas que estén en desuso. Posteriormente, por el Real Decreto de 28 de septiembre de 1853, se estableció la libertad de instituir ferias por acuerdo municipal, con autorización del gobernador civil de la provincia; pasando, después a ser competencia exclusiva de los ayuntamientos, según lo dispuesto en el artículo 72 de la ley de 2 de octubre de 1877.

En resumen estas leyes van a disponer que la concesión de nuevas ferias y mercados o el restablecimiento de las antiguas que estén en desuso hasta 1853, corresponde a la Corona, y no puede celebrarse sin facultad real ninguna de estas reuniones. La facultad real para el establecimiento o restablecimiento de ferias y mercados se concederá, a solicitud de los Ayuntamientos sin derecho ni gasto alguno, por el Ministerio de Gobernación con el informe

favorable del gobernador civil de la respectiva provincia que instruirá gubernativamente el expediente, también sin derecho ni gasto alguno. En el expediente se expresará:

- El número de vecinos que tiene la población y qué clase de frutos y objetos forman especialmente su riqueza;
- Si se celebran otras ferias y mercados en poblaciones inmediatas de manera que no puedan las nuevas concesiones perjudicar a las antiguas y si hay lugar acondicionado para la feria o mercado que se solicite;
- Con respecto a la duración de las ferias, los gobernadores civiles de las provincias procurarán enterarse de todas las circunstancias que crean convenientes al acierto de la resolución. Teniendo presente que si bien estas reuniones son provechosas para el comercio, y bajo este concepto deben ser promovidas, también en el caso de prolongarse demasiado promueven la ociosidad, perjudican al trabajo y causan, a veces, el juego y otros vicios en detrimento de las buenas costumbres y de la industria fabril y rural que deberían fomentar;
- Finalmente, que no correspondiendo al Ministerio del Interior, o de Gobernación y sí al de Hacienda la concesión de franquicia de derechos, sea para siempre, sea por tiempo limitado, los gobernadores civiles instruirán separadamente esta clase de expedientes, oyendo a las autoridades locales, a fin de que constatando la oportunidad y conveniencia de tales instancias puedan remitirse por el Ministerio de la Gobernación al de Hacienda para la conveniente resolución.

La gracia obtenida para celebrar feria o mercado se considera perpetua por naturaleza, no habiéndose limitado a cierto tiempo, pero se pierde o extingue:

1. Por dejar transcurrir diez años desde su otorgamiento sin ponerla en ejecución,
2. Por dejarla de usar por treinta años después de haberla puesto en ejecución,
3. Por abusar de ella excediendo los límites a los que la concesión estuviese reducida.

El análisis de una serie de solicitudes de licencias para promover ferias en Andalucía Occidental y Extremadura nos ilustran de los procedimientos seguidos por las autoridades municipales para lograr este fin.

Con fecha de 5 de marzo de 1841 el Ayuntamiento de Arcos de la Frontera eleva una instancia a la Diputación Provincial de Cádiz²² en la que con base a la circular de dicha Diputación de 13 de junio de 1837 inserta en el Boletín Oficial de la Provincia nº 49, remite el expediente formado sobre la concesión de una feria anual en dicha ciudad, de cuyo establecimiento resultarán

²² Dicho expediente está localizado en el Archivo Histórico Provincial de Cádiz, Sección Gobierno Civil de Cádiz, Autorizaciones administrativas.

considerables ventajas a sus vecinos, sin ocasionar perjuicios a los pueblos inmediatos. Valora la justicia y conveniencia de la petición porque sus fines son justos, son sociales, son filantrópicos y convenientes. También acompaña un informe del Administrador de Rentas en el que manifiesta lo beneficiosa que sería para el pueblo esta feria, así como para la Hacienda Nacional.

En dicho oficio se hace constar que la ciudad de Arcos desde muy antiguo disfrutaba una feria muy concurrida, efecto de su localización aventajada y riqueza pecuaria y agrícola, solicita del Gobierno se le restituya la gracia que disfrutaba, dada la utilidad que reportaría a dicha población, como igualmente la que reportará a la Hacienda Pública.

Con fecha de 16 de marzo de 1841, la Diputación Provincial de Cádiz solicita a la Regencia Provisional de Reino que se le conceda a la ciudad de Arcos el permiso de celebrar la feria los días 5, 6 y 7 de agosto de cada año²³. Se insiste por parte de la Diputación en que lo que solicita dicho Ayuntamiento, no constituye una novedad según lo exponen los solicitantes en su informe.

"Concedida en otro tiempo la gracia de la feria, estuvo disfrutando el pueblo por largos años de ella hasta que la ineficacia de los rentistas quisieron ver en su celebración una posibilidad de que se incumpliera el denominado derecho de Alcabala, en vigor en aquella época y para evitar esta posibilidad arrebató al pueblo un beneficio por el cual podía prosperar aumentando el movimiento mercantil de sus frutos. Felizmente, no militan en la actualidad las causas de aquellos señores, como explícitamente manifiesta el administrador de las Rentas del partido en su informe. Por consiguiente, no será hoy la férrea mano del fisco la que se oponga a la devolución de un derecho disfrutado por varios años y cancelado por susceptibilidades antieconómicas".

En el escrito se ponderan las ventajas que la concesión de la feria tendrá, no sólo para la ciudad de Arcos, si no también para los pueblos de su entorno.

"Colocada la ciudad de Arcos en medio de varios pueblos agrícolas y separada de ellos por cortas distancias fáciles de atravesar, la conveniencia de esta petición está demostrada en los siguientes argumentos. Arcos abunda en frutos cereales, en ganados de todas las especies, en aceites y otros efectos que escasean en los pueblos aledaños. En cambio éstos conducirán sus artefactos, sus frutos de varias clases que abundan y se establecerá un

23 En su oficio el Ayuntamiento de Arcos había pedido que la feria se celebrase en el mes de mayo.

cambio recíproco que favoreciendo a la agricultura y al tráfico aumenta el intercambio mercantil y riega por todas partes los elementos del desarrollo social".

Así mismo se enumeran los beneficios económicos y políticos que conlleva la celebración de las ferias.

"Constituyen el desarrollo de la riqueza pública, el estímulo de los hombres al trabajo, el rocío de unos pueblos con otros, la trabazón de una sociedad con otra y, a veces, el nudo de unión entre pueblos que por rivalidad mezquina habían perdido todas las relaciones y aún las simpatías de hombre a hombre".

También se valora el bien social, ayuda a la casa-cuna, que el Ayuntamiento, según su solicitud, pretende lograr. El Ayuntamiento

"... se eleva en su petición a una esfera más digna, más noble y a la cual no puede tocarse sin respeto. Quiere que los mayores productos que den esos movimientos se apliquen, una parte, al socorro de los que nacieron sin más padre que la providencia, a esos desgraciados que desde su concepción imploran piedad cristiana, piden misericordia a una sociedad que más cruel que castiga en ellos los crímenes de los padres. Para esta clase de desvalidos, para esta inocencia suplicante, el Ayuntamiento de la noble ciudad de Arcos destina una parte de los caudales que reúna con la concesión de la feria".

Por su parte, el Ayuntamiento de Jimena de la Frontera solicita celebrar una feria todos los años en los días 16, 17, 18 y 19 de agosto de cada año, con la condición de que sea exenta de toda clase de derechos los tres primeros años. Fundamenta su solicitud en que con la celebración de dicha feria podrá resarcirse a los vecinos de algún alivio después de tanto padecimiento como consecuencia de

"... su acendrado patriotismo que se hizo más ostensible cuando mayor era el rigorismo de la tiranía contra la libertad y cuando menos esperanza concibieran de la restauración de ésta".

El hecho fue consecuencia de la durísima represión sufrida en 1824 de manos de Calomarde, ministro absolutista de Fernando VII, al apoyar numerosos vecinos del pueblo la intentona liberal del general Francisco Valdés para restaurar el liberalismo en España.

Por otra parte, se solicita la feria para paliar la miseria que se abate sobre este pueblo con una agricultura lánguida por las contribuciones opresivas, su riqueza pecuaria es corta y poco significativa, la industria fabril no existe en todo su territorio y la riqueza mercantil ni en el nombre se conoce, de modo que viven sólo de los productos de su territorio que son muy escasos.

El 20 de junio de 1839 el Ayuntamiento de Carmona solicitó de la Corona la celebración de una feria de ganados libre de impuestos por un día, que después se ampliaría a tres días en el mes de abril. Lo justifica por la mucha contribución de la localidad en gente y dinero a las necesidades del Estado y dada la ventajosa posición de la ciudad en el mismo camino real, en el centro de la Baja Andalucía, con buenos pastos y ejidos y abundantes aguas. La primera feria de ganados de Carmona se celebró los días 22, 23 y 24 de 1847. El Ayuntamiento promovió la construcción de una plaza de toros con objeto de atraer visitantes a la feria. Se dispuso un espacio dedicado a la diversión en el entorno de la puerta de Sevilla y otro que ocuparía el campo del Real, para lo cual el Ayuntamiento arrendó 500 fanegas de dehesa para que el ganado pastase libremente. Poco después comenzó a convocarse un concurso de ganado para promover la presencia de ganaderos importantes al ferial (Leiría y Eslava, 2002).

En ocasiones, la solicitud de licencia para una feria contó con una dura oposición de algún municipio vecino. Este fue el caso de la solicitud hecha por el Ayuntamiento de La Puebla de Cazalla en 15 de enero de 1816 a la que se opuso el de Marchena. Este municipio se oponía por la escasa idoneidad del espacio ferial propuesto por La Puebla, por la fecha de celebración y por los destrozos que padecerían las propiedades e intereses municipales (Mayo Rodríguez, 2002).

Sin embargo, no todos los ayuntamientos consideran conveniente la celebración de las ferias como sucedió con el de Rota que ante la Circular de 23/06/1837, sobre el establecimiento de ferias y mercados en los municipios de la provincia, después de haberlo tomado en consideración y tratar detenidamente sobre este asunto ha acordado poner en conocimiento de V.E. que

"a pesar de las indudables ventajas que proporcionan estas ferias a los pueblos, en Rota no pueden tener lugar porque ni por su situación topográfica, ni la escasez de aguas necesarias para los ganados lo permiten".

El oficio se remitió el 28/06/1837, es decir sólo unos días después de haber recibido el ofrecimiento de la celebración de una feria en el municipio.

La extremeña villa de Olivenza en la provincia de Badajoz había obtenido de los Reyes de Portugal en 1672 la concesión de una feria en los días 15, 16 y 17 de Septiembre de cada año para dar salida a los frutos, géneros y ganados de que abunda, la cual fue de bastante consideración hasta que por la conquista de la plaza en 1801, y a pesar de haber sido confirmada por Real Cédula de Carlos IV, de 8 de Septiembre de 1803, vino a una decadencia tal que es ignorada del público. El Ayuntamiento, el 9 de Agosto de 1850 ha decidido renovar otra feria que tiene concedida, por lo que ha acordado lo conveniente para que en el próximo año se comprenda, como lo está, en el calendario en los días 10, 11 y 12 de Mayo, y que se anuncie por el presente que en los días designados del mes de Septiembre se celebrará dicha feria, así como que el sitio para el rodeo de ganados es muy á propósito por los buenos pastos y aguas que tiene, asegurando á los concurrentes que por la Autoridad local se les proporcionarán cuantas comodidades y garantías sean conciliables.

En el caso de la ciudad de Sevilla la iniciativa para la creación de la feria de ganado parte de dos concejales de su ayuntamiento, J. M. Ibarra y Narciso Bonaplata que el 26 de Agosto de 1846 presentan un escrito al Alcalde de la localidad para que solicite a la Diputación Provincial, encargada, según la legislación vigente, elevar a la Corona, que es a quien corresponde la solicitud para la celebración de las ferias, resaltando que estas fiestas reportarán tanto beneficio a la provincia como a Sevilla. La propuesta pretende convertir a la ciudad en el centro de las transacciones y el gran mercado agrícola de España. Esto se conseguirá con la celebración de una feria en los días 19, 20 y 21 de abril de cada año en la que

"... se procediese a la adjudicación de premios a los criadores que presentasen las mejores cabezas de ganado vacuno, lanar y caballar, había de prestar cierto aliciente a éste tan descuidado ramo y si escogiendo la mejor época del año para esta adjudicación, se procurase hacerla una fiesta agrícola y se la rodease de aquel aparato y suntuosidad, que tan presente objeto merece".

Se señala que *"... siendo el objeto tan nacional y filantrópico se debe esperar que merecerá el honor de tener a S. M. la Reina por protectora y acaso su real munificencia se digne señalar algún premio"*²⁴.

24 AHMSE, Colecciones alfabéticas, Feria de Abril, legajo 943.

Por su parte, en 1869, Aznalcázar, con aprobación de la Excma. Diputación y Sr. Gobernador civil de la provincia proclama que ha de celebrarse una feria de ganados de todas clases en dicha villa en los días 27, 28 y 29 de septiembre de cada año, siendo en el del presente el primero en que ha de tener lugar. No consta que hubiese habido antecedentes de ferias anteriores en la citada localidad.

El 24 de julio de 1875, de nuevo, un grupo de concejales del ayuntamiento hispalense, reconociendo el éxito alcanzado por la feria de abril, al que califica como "uno de los adelantos más importantes para este pueblo", fue, sin duda, la concesión de la feria que anualmente se celebra en abril en el Prado de S. Sebastián, que desde aquella época ha venido en progresivo aumento su importancia y su fama, solicita que se celebre una segunda feria en la ciudad, en la que se declaren las mismas franquicias que disfrutaban los dueños de ganados en la que se celebra el mes de abril.

Por tanto, dadas las causas expresadas es en el mes de septiembre cuando se celebran la mayor número de ferias que en el resto del año, figurando entre ellas las muy importantes de Valladolid, Palencia, Logroño, Badajoz, Salamanca, Teruel, Albacete, Andújar, Aracena, Écija, Zafra y Villamartín²⁵.

En 1895 el Ayuntamiento de Sanlúcar de Barrameda está, a su vez, realizando gestiones para que se autorice la celebración de una feria de ganado en la Explanada de San Sebastián. De llevarse a cabo la feria de ganado y la velada de San Miguel se estima que se ingresarían en el municipio 40.000 pesetas.

25 AHMSE, Colecciones Alfabéticas, Feria de Septiembre, caja 966.

Fechas de celebración

La celebración de las ferias en Andalucía Occidental y Extremadura, al igual que en el resto de España, suele estar asociada a una efemérides de índole religioso -ferias de San Juan, San Miguel, N^a. S^a. de la Salud...- lo que le confiere, aparentemente, un carácter aleatorio. Las ferias se celebrarían, pues, coincidiendo con la festividad religiosa. Pero, en realidad, no ocurre así, si no que la celebración de la feria tiene un significado profundamente agrícola, es decir está relacionada con determinadas faenas agrícolas, y se asocia con alguna conmemoración religiosa que tiene lugar coincidiendo con la citada faena agrícola. Esto se aprecia perfectamente cuando hacemos una gráfica con los meses en que se celebran las ferias.

Gráfico nº 3.

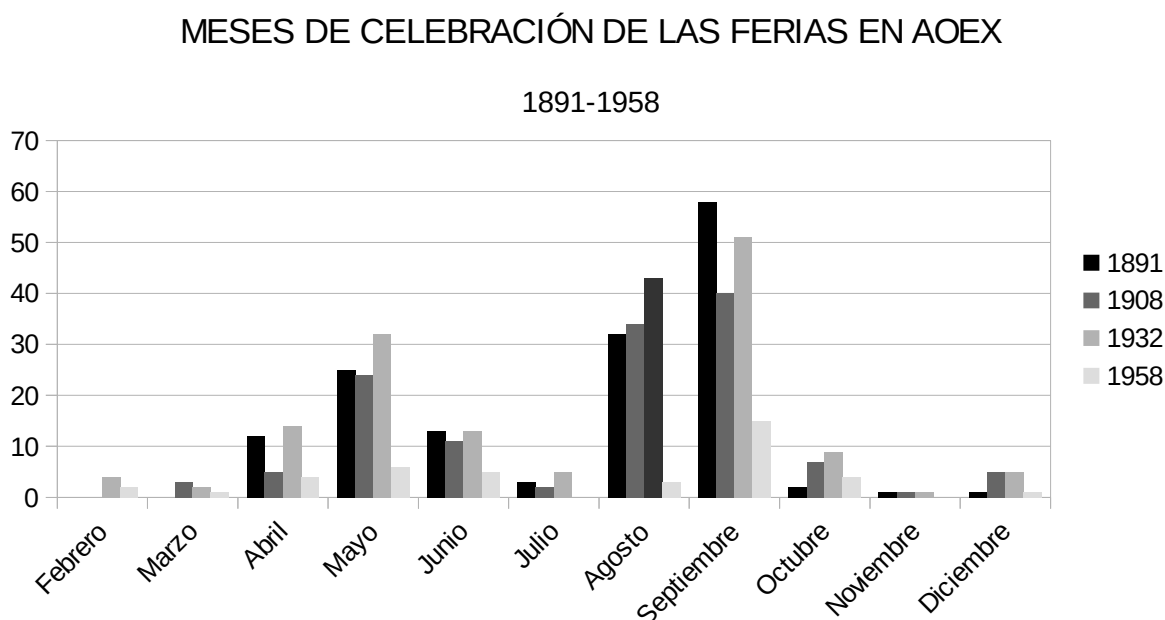

Como se ve las ferias tienden a agruparse en algunos meses del año cuya significación es eminentemente agrícola. Las ferias primaverales -mayo y abril- se relacionan con el comienzo de la recolección de los cereales, cuando hay que reponer los animales de labor. A su vez las ferias de final del verano y otoño -agosto y septiembre- están ligadas al final del año agrícola cuando hay que renovar los animales de labor que se han usado durante el año agrícola, se venden las crías que han nacido a lo largo de los meses anteriores. Así mismo, el comienzo de la montanera, especialmente en Extremadura provoca la venta de los cerdos para que se aprovechen de ella y, por último, hace falta dinero metálico para comprar las semillas para la nueva sementera y pagar los salarios para la siembra, así como para la recolección de la aceituna y la viña.

La justificación de la feria de La Salud de Córdoba en 1927 da un acabado resumen de la conveniencia de la fecha elegida para celebrar dicha feria:

"La feria de Córdoba no es sólo una feria local, sino que su celebración corresponde a necesidades de la provincia de Córdoba y parte a la de las regiones andaluza y manchega. Por eso después de haberse celebrado durante mucho tiempo en fechas diferentes y vistos los inconvenientes que su inestabilidad acarrea, se buscó la fechas más propicia a fin de armonizar dichas necesidades, para que resultara del mayor beneficio para la agricultura y la ganadería, así como para el comercio y la industria de la ciudad. Por ello se acordó que la fecha más propicia era la del 25 de mayo, fecha que debería considerarse como inalterable. Dicha fecha viene condicionada por los accidentes del clima de Córdoba, situada entre la Campiña, vega y sierra de Córdoba y de las regiones limítrofes, además de la facilidad de sus comunicaciones. La celebración de la feria en otra fecha causaría perjuicios en la ciudad, dado que se favorece la llegada a la ciudad de las personas que en su doble aspecto de labradores y ganaderos, vienen a la ciudad para efectuar compra-venta de ganado y, otra, la de efectos, útiles y maquinaria para la labor y artículos de uso personal y doméstico.

1º Por el clima, los ganados no están en condiciones de ser presentados al mercado en forma que puedan ofrecer una fácil venta hasta la 2ª quincena de mayo.

2º Las cosechas de habas no empiezan a recogerse desde el 10 ó 12 de mayo y, por temor a las lluvias tardías, hasta primeros de junio

3º Hasta después del 20 de mayo no comienza la siega de la cebada y la del trigo no puede efectuarse antes del 10 de junio

4º La fecha del 25 de mayo y días posteriores es la más propicia para la recolección de los cereales y preparación de las eras. Es la fecha de terminación de unas cosechas y previsión de las otras.

5º Por ello la compra de los aprovechamientos de espigaderos, rastrojeras y pastos de verano no puede efectuarse hasta después del 25 de mayo.

Tanto labradores como ganaderos han estado esperando esta época para, con la venta de sus ganados, salvar compromisos anteriores y asumir otros nuevos en adquisición de ganados y aperos de labranza que de no vender el ganado no pueden afrontar.

Por otra parte, al desconocer como se presentará la cosecha no se pueden concretar operaciones de crédito a cuenta de los granos, porque desconociéndose la cuantía de los resultados de las cosechas y de sus precios no se podrá calibrar las mejores condiciones de los contratos.

Por otra parte, ya sea la categoría del labrador, sin el conocimiento de las circunstancias antes descritas de cantidad y precio de las cosechas, se verán limitados para efectuar inversiones superfluas y hasta las necesarias, en muchas ocasiones evitables. La fijación de la fecha en el 25 de mayo da confianza en el porvenir y arrestos para afrontar nuevas deudas con posibilidades de pagarlas y motivos para hacer empleos, sean de uso personal, necesarios o suntuarios, o sean en artículos industriales o de uso reproductivo. Son todas estas consideraciones las que hacen conveniente la celebración de la feria en dichas fechas"²⁶.

También en el caso de la celebración de la feria de Olvera, el Ayuntamiento ha resuelto celebrar la feria de ganado del próximo año 1931 en los días 17, 18 y 19 de mayo, fecha oportuna que media entre las ferias de Osuna y Ronda, ofreciendo grandes ventajas y comodidades a ganaderos, tratantes y labradores de Olvera y poblaciones agrícolas de la comarca. Se ha buscado, pues, una fecha adecuada para su mayor lucimiento.

En la solicitud de la segunda feria de Sevilla para ser celebrada el mes de septiembre, coincidiendo con la festividad de San Miguel, a la que ya nos hemos referido se justifica esta elección por conveniencias de índole eminentemente agrarias.

"Sabido es que una de las estaciones de mayor interés para la agricultura es la entrada del otoño, puesto que el 29 de septiembre empieza el año agrícola. En estas fechas los labradores hacen sus contratos de arrendamiento de predios rústicos, venden y compran ganados y necesitan adquirir efectos y aperos de labor para emprender la siembra y otras faenas. Es, también, la época en la que se hacen las contrataciones del ganado de cerda con destino a la montanera, como, igualmente, del que se dedica a la recría".

En otros casos, la coincidencia en la celebración de la feria con algún evento de especial significación, caso de la feria de abril de Sevilla y la Semana Santa en 1859, obliga al traslado de la

26 'Diario de Córdoba de comercio, industria, administración, noticias y avisos' - Año LXXIX Número 27575 (10/02/1928)

feria a otra fecha, aunque este cambio puede traer consecuencias para la celebración de otras ferias próximas. Una remodelación del calendario ferial de tal envergadura, que implicaba a tres ayuntamientos próximos, fuerza a la actuación del Gobernador Civil. Este es el caso de las ferias de Carmona y Mairena:

El Gobierno Civil de la provincia de Sevilla de acuerdo con los ayuntamientos de Mairena y Carmona a fin de conciliar la feria de Sevilla con la que a dichos pueblos corresponde ha decidido:

Art. 1º La feria de Mairena tendrá lugar inmediatamente después de la Pascua de Resurrección, que es cuando se verificará la de Sevilla, en los días 27, 28 y 29 de abril.

Art. 2º La de Carmona se celebrará los días 8, 9 y 10 de mayo.

Art. 3º Estos cambios no formarán estado y sólo tendrán lugar por esta vez, dadas las especiales circunstancias que han concurrido.

Art. 4º Esta novedad se hará pública en el Boletín Oficial de la provincia, en los de las provincias limítrofes y en la Gaceta de Madrid, procurándose además su inserción en los periódicos.

La fecha de celebración de las ferias respondía a motivos medioambientales y económicos. La gran concentración de ganado que se produce durante la feria requiere gran cantidad de pastos frescos y agua abundante, siendo la primavera y el otoño las fechas que podían garantizar estos dos componentes.

Infraestructuras feriales

La concentración de decenas de miles de cabezas de ganado que podían reunirse en la feria precisa de gran cantidad de pastos y abundante agua para alimentarlos durante la semana que podían estar en el municipio. Ello obligaba a las autoridades municipales a preparar todo lo necesario para acoger a dicho ganado.

Las ferias de ganado se situaban en un espacio denominado "Real de la feria", en correspondencia con la concesión de licencia para su celebración que era aprobada por la Corona. En principio, los requisitos que necesitaba la feria eran amplios prados para albergar y mantener el ganado durante la feria y algunos días antes y después de la celebración del evento ferial. Además, tendría que disponer de abrevaderos suficientes para dar de beber a la gran cantidad de cabezas ganaderas que se recibían en las ferias. La movilidad que exigía, tanto la llegada del ganado al ferial

como su salida, disponer de una buena red de caminos, que más tarde, sería de acceso a las instalaciones ferroviarias.

La convocatoria por el Ayuntamiento de Villanueva de la Serena, de la feria de 1877 constituye una buena exposición de los requisitos adecuados para celebrar una buena feria de ganado.

"La feria de este año promete ser mejor que la del año pasado, que fue la primera, por la abundante cría de los ganados y por haber pastos mejores. La situación topográfica de Villanueva de la Serena, al pie del ferrocarril de Ciudad Real a Badajoz. La feria dista muy pocos metros de la estación donde pueden embarcarse los ganados con toda comodidad y está rodeada de pueblos de gran vecindario; la feria se establecerá en un millar de la dehesa de Valverdes al que afluyen cordeles y caminos vecinales de primer orden; el celebrarse la feria al pie del río Zújar, en donde hay abundantes pastos para la ganadería que los disfruta gratis hasta dos días después de haber finalizado la feria los que se hayan vendido y por cualquier circunstancia no hayan podido retirarse al finalizar el rodeo; el haber estación de telégrafos en la localidad para el servicio particular y relaciones y giros con las más importantes plazas comerciales. Durante los días de feria estarán situados en parajes convenientes carruajes y caballerías que por un módico precio podrán llevar a los feriantes al rodeo. En el río Guadiana habrá dos barcazas cuyo pasaje será gratuito para los ganados y sus conductores. Todo ello contribuirá poderosamente a que la feria de Villanueva de la Serena llegue a ser una de las más importantes".

Otras ferias de ganado de la región ofrecen instalaciones similares:

- La feria de Olivenza de 1850, ofrece un sitio para el rodeo de ganados muy a propósito por los buenos pastos y aguas que tiene.
- La de Carmona de 1851, libertad de los pastos para el ganado caballar, lanar y de cerda que concurra á este mercado, todo el aljarafe de olivar, á excepción de los garrotales y sitios siempre acotados, y para el ganado vacuno y cabrío está destinada la dehesa inmediata al dicho mercado.
- El Ayuntamiento de Córdoba para la feria de 1862, ha adquirido unos terrenos para facilitar la holgada asistencia de los ganados y su cómodo paso a la Dehesa de Las Laderas, donde

tienen acceso gratuito y pastos abundantes todos los días del mercado. Así como un extenso y bien acondicionado abrevadero.

-En la feria de Aznalcázar de 1869, se ofrecen magníficos ejidos, donde ha de establecerse el real de la feria; que tiene buenos y abundantes pastos para los ganados por la grande extensión de su término, y cercanos y cómodos abrevaderos que proporciona el rio Guadiamar que pasa por las faldas de la población, la que cuenta con todos los elementos de necesidad y comodidad para las personas y ganados.

-En la de Plasencia de 1883 los ganados tendrán abundantes pastos en la Alameda de San Antón y sitios cercanos.

-En Jerez en 1887 el mercado se situará en la Dehesa de los Propios de esta ciudad, denominado Hato de la Carne en cuyas tierras encontrarán los ganados abundantes pastos y abrevaderos, que sin ningún gravamen podrán disfrutar los días de la feria y los días anterior y posterior.

-El Ayuntamiento de Cáceres en 1906 compró 3.000 fanegas de terreno lindantes con la estación ferroviaria para situar en ellas la feria de ganados, construyendo cuatro magníficos abrevaderos para cerdos y ovejas, una gran charca y otros tres grandes abrevaderos para el ganado caballar, mular y vacuno.

Todos estos sueltos recogidos de la prensa de la época constituyen una muestra de lo que los ayuntamientos ofrecen gratuitamente a los ganaderos que acuden a las ferias respectivas. Pero además de ello, algunos Ayuntamientos realizan inversiones en infraestructuras para mejorar la atención a ganaderos y ganados que afluyen al recinto ferial, aunque el uso de las mismas no siempre es gratuito y hay que satisfacer determinadas tasas por su utilización. Así, el Ayuntamiento de Cáceres construyó en 1906 corraladas y cercados en los que por una módica cantidad, los ganaderos y marchantes pueden guardar sus ganados con toda seguridad.

La inactividad y desidia por parte de algunos ayuntamientos puede traer consigo el retraimiento de algunos ganaderos a la hora de llevar su ganado al mercado. Esto es lo que ocurrió en la feria de San Miguel de Zafra de 1922, cuando Antonio Marco, ganadero de Zafra, alega que no ha llevado sus cerdos por las molestias y pocas condiciones de potabilidad de las aguas en la feria, encenagada por la abundancia de ganado en la feria, que lo que hace indispensable que se acometan por el ayuntamiento obras de traída de agua que se proyecta. Esta postura ha sido secundada por otros ganaderos.

Otros servicios dados por el Ayuntamiento de Cáceres en 1908 a los feriantes son:

Se facilitan gratis los pastos del real y gratis, asimismo cuantos puestos de todas clases se establezcan en el rodeo. También, se establecen puestos de piensos secos y verdes a precios sumamente económicos, dando a los feriantes todo género de facilidades para el mejor éxito del mercado.

También las diputaciones provinciales procuran la mejor calidad de las ferias de ganado de la provincia. En este sentido, en 1925 la Diputación provincial de Badajoz ha decidido destinar un millón de pesetas a la construcción de un gran mercado de ganado para las ferias de Zafra. El mercado contará con cuatro departamentos destinados cada uno de ellos al ganado lanar, porcino, mular y vacuno. Cada ganadero contará en cada uno de estos departamentos, la estancia que pida de acuerdo con el número de cabezas que presente y con ella la debida independencia y aislamiento para poder cuidar mejor sus ganados sin miedo a pérdidas y a contagio alguno. Se le suministrará alumbrado y agua suficiente, sin necesidad de acudir a un abrevadero común. En el centro se hará un gran edificio en el que habrá una gran lonja de contratación, departamentos para la feria de lana, productos y maquinaria agrícola con estancias para sucursales de bancos y entidades de crédito.

En ocasiones, los elementos estructurales instalados por los ayuntamientos con el objetivo de beneficiar a los feriantes usuarios pueden causar perjuicios, como ocurrió en la feria de San Miguel de Zafra de 1902, cuando numerosos ganaderos que acaban de regresar de dicha feria denuncian que la mayor parte de los compradores de ganado de cerda, han sufrido grandes quebrantos en sus negocios, debido a las malas condiciones de una gran báscula que el ayuntamiento de la villa colocó en el mercado.

Otras inversiones efectuadas por los ayuntamientos en las ferias no están relacionadas directamente con la atención a los ganados pero contribuyen a dar esplendor y a mejorar el exorno del real, de las que encontramos numerosos ejemplos en la feria de abril de Sevilla:

- En 1861 el Ayuntamiento de Sevilla instala luz eléctrica en la feria para que pueda continuar la feria durante la noche.
- En 1894 se instalan en la el real de la feria nuevas casetas que son verdaderamente magníficas, pero su alquiler vale 30 duros cuando las viejas sólo valían 6 duros. Hay quien cree que estas casetas a pesar de ser magníficas matarán a la feria con el tiempo.
- En 1896 el Ayuntamiento inaugura una magnífica pasarela de hierro, de bonito aspecto, pero muy costosa y de escasa utilidad, la prueba es que terminó desmontándose en 1922, pero el espacio urbano que ocupaba todavía sigue denominándose popularmente "La Pasarela".

La feria de Sevilla



Diario de Valencia - Año IV Número 1121 - 1914 abril 19

-En 1912, movidos por la gran cantidad de sus vecinos que se trasladan a la feria sevillana los ayuntamientos de varios pueblos de la provincia de Sevilla han comunicado al alcalde de la ciudad que instalarán casetas de recreo en la feria de la capital.

Uno de los gastos importantes a efectuar por los ayuntamientos es el derivado de los traslados de las ferias a otras localizaciones cuando las anteriores han quedado obsoletas o inadecuadas. Así, en 1882 se remite a informe de la Sección de Gobernación del Consejo de Estado el expediente instruido por la Junta Municipal de Jerez de la Frontera con objeto de que se autorice al Ayuntamiento para contratar un empréstito de 2.500.000 pesetas con destino a la ejecución de varias obras, entre ellas la traslación de la feria de ganados, con adquisición de terrenos necesarios al efecto.

Junto a la iniciativa municipal se producen otros proyectos de inversión por parte de la iniciativa privada, destacando a este respecto el levantamiento de casetas privadas en el real de la feria. Así, en 1887 el ayuntamiento de Jerez de la Frontera autoriza a que se levanten casetas en los Llanos de La Caulina, dando el Municipio terreno gratis para todo el que quiera y pueda levantarlas. Se permitirá a cuantos lo deseen hacer instalaciones de casetas, puestos o establecimientos de cualquier clase en el Real de la Feria ocupando gratis todo el terreno que necesiten, si bien sujetándose indispensablemente al plan y alineaciones adoptadas para el mejor ornato y servicio público.

Algunas de estas casetas fueron levantadas con carácter permanente por iniciativa de entidades sociales y culturales alcanzando grandes dimensiones, como fue el caso de la levantada por el Círculo de la Amistad en la feria de Córdoba en 1878.

Ordenanzas municipales y reglamentos de las ferias

Aunque las ferias se regían por la legislación nacional, los ayuntamientos elaboraban ordenanzas y reglamentos para las ferias de su localidad, que se solían propagar en los días anteriores a la celebración del evento.

Para la feria de Jerez de la Frontera que tendrá lugar del 29 de abril al 1 de mayo de 1877, el Ayuntamiento de la ciudad acuerda que:

- El mercado y paseos se establecerán, como en años anteriores, en la dehesa de la Caulina, junto a Cañada Ancha
- Los ganados podrán pastar y abrevarse sin que los dueños tengan que hacer gastos de ningún género en parte de la citada dehesa, Hato de la Carne, Albaladelo y realengo y servidumbres contiguas
- Los ganados pueden admitirse desde el 28 de abril hasta el 2 de mayo.

A su vez, en 1879 el Ayuntamiento de Sevilla acuerda que durante los días de la próxima feria de Sevilla no se expedirán guías de ganado, si tanto el comprador como el vendedor no presentan en la oficina correspondiente las cédulas personales de este año.

Con el tiempo, algunos de los servicios que anteriormente se ofrecían gratuitamente a los feriantes con el fin de atraerlos y promocionar la feria, cuando ésta consigue determinadas dimensiones y la suficiente promoción comienzan a cobrarse por las autoridades municipales. Este hecho se aprecia en la feria de Jerez de la Frontera de 1903, cuando con el pretexto de procurar el mayor orden y regularidad en los diferentes servicios públicos que se relacionan con la celebración de la próxima Feria de Ganados, la Alcaldía ha adoptado las siguientes disposiciones:

1º La entrada de los ganados por la nueva vía pecuaria a los lugares que le están destinados se efectuará desde las cinco a las siete y media y la salida a partir de las trece horas con excepción de las horas que circulan los trenes por el paso de nivel, cuyas cancelas se cerrarán quince minutos antes de la hora en que dicho paso deba tener lugar.

2º A fin de procurar mayor comodidad a los ganados se han establecido cercados, los cuales se obtendrán en arrendamiento durante los tres días de la feria por los precios que figuran

en la tarifa establecida, no pudiendo los ganaderos establecer ningún cercado a no ser que sean rediles para las ovejas, en tanto esté desocupado alguno de los que ya en el Real de la feria, ya en la calle Exposición, han sido colocados por el municipio.

3° Con objeto de facilitar las transacciones se ha instalado un báscula para pesar los ganados cuyos dueños así lo deseen, abonando por este servicio las cantidades que se establecen en la tarifa.

4° Queda prohibida la venta en ambulancia de toda clase de artículos en el lugar que ocupen los ganados, así como en el real de la feria a los que no hayan abonado el correspondiente arbitrio, prohibiéndose igualmente que los vehículos de cualquier clase que sean se estacionen en el lugar destinado a los ganados.

5° Para colocar las tiendas de los labradores o hacer cualquier otra instalación en el sitio destinado a los ganados, deberá solicitarse previamente autorización a esta Alcaldía.

Las tarifas para uso de los cercados durante los tres días de feria son las siguientes:

Para el ganado caballar, mular, asnal y vacuno:

-En el Real: cercado de 100 m² a 50 pesetas

-En la Calle Exposición:

-cercado de 25 m², 15 pesetas;

-cercados pequeños, 5 pesetas;

-vallas para caballos domados y yeguas 25 pesetas.

Promoción de las ferias de ganado



Cartel anunciador de las fiestas de Semana Santa y feria de Sevilla de 1896, original de Narbona. Litografía de Ortega, Valencia.

Uno de los motivos de la convocatoria de las ferias es el fomento de la actividad económica en la localidad en la que se celebran y en su entorno. Esto se consigue tratando de atraer a la feria a gran cantidad de personas, tanto los feriantes, que acuden por motivos profesionales, como los meros espectadores transeúntes que buscan el ocio y la diversión. Para conseguir esta afluencia de gente a la feria el Ayuntamiento de la localidad desarrolla una serie de programas de promoción que ofrecen a los asistentes entretenimiento y diversión. La promoción se realiza a través de la prensa y

de carteles que se distribuyen por lugares adecuados para su difusión²⁷, en los que se anuncian todo tipo de actividades lúdicas que hagan grata la estancia de los forasteros.

El primer atractivo que se ofrece a los visitantes es la presencia en la feria de gran cantidad de ganados de calidad en el Real de la feria. Por lo tanto, el primer objetivo de los promotores es atraer a los ganaderos para que traigan su ganado a la feria. En la feria de Cáceres el Ayuntamiento anima la concurrencia de ganados con la creación de abundantes y buenos abrevaderos por todo el ferial. Conseguir la concurrencia de ganaderos es el objetivo de la carta enviada en 1848, que se volvería a remitir en años posteriores, por el Ayuntamiento de la ciudad de Sevilla a los principales labradores y ganaderos de la localidad y de sus alrededores, cuyo texto es el siguiente:

"Altamente interesado el Exmo. Ayuntamiento en que la feria inmediata sea tan abundante en prósperos resultados como corresponde a la capital de Andalucía, no escasea sacrificio de ningún género que pueda contribuir a la consecución de tan importante objeto. Insistiendo en su propósito tiene la honra de dirigirse a V. S. no dudando en su celoso interés por el aumento de nuestra riqueza agrícola encontrarán completa acogida sus sanas intenciones.

El Ayuntamiento, pues, desearía merecer de la conocida atención de V. S. que se sirviese presentar en la feria toda la porción disponible de sus ganados, aunque su intento no sea precisamente el de enajenarlos, con la firme convicción de que contando con pastos abundantes en terrenos cómodos y con todas las seguridades apetecibles ningún perjuicio podrá seguirse a sus intereses.

De este modo contribuirá poderosamente al lucimiento del mercado y aumentará el catálogo de las distinciones que tiene dispensadas a la municipalidad, contrayendo ésta una nueva deuda de gratitud que jamás podrá borrarse de su memoria"

Entre los ganaderos invitados por el Ayuntamiento figuran los labradores más destacados de la localidad como más adelante veremos.

Otro de los medios utilizados por las autoridades municipales para atraer ganaderos a la feria es la convocatoria de concursos de ganado. Dicho concurso fue ya convocado por el Ayuntamiento hispalense desde la primera feria sevillana de 1847, según figura en el programa de la feria de dicho año:

27 En 1895 la prensa local da cuenta de la recepción en Valencia los carteles anunciadores de la feria de Jerez de la Frontera de dicho año, que se han repartido en todos los casinos y círculos, fijándose en sitios públicos.

"El día 19 de abril de 1847 se adjudicará un premio de 4.000 reales al que presente el buey de menos de 4 años que pese mayor número de libras sobre mil que deberán pesar todos los que entren en el concurso.

-Otro premio de 4.000 reales al que presente el buey de mayor número de libras sobre mil de cualquier edad que sea.

-Otro premio de 2.000 reales al que presente un lote de 10 carneros de dos años a lo más, cuyo peso sin lana sea el mayor.

-Otro premio de 2.000 reales al lote de 10 carneros merinos, cuyas lanas sean más finas, largas y limpias.

-Otro premio de 6.000 reales al mejor toro que se eche en la corrida de competencia que tendrá lugar el día 20 de abril por cuenta del Ayuntamiento.

-Otro premio de 6.000 reales al caballo más corredor en la carrera que se verificará el 21 de abril.

Siendo el objeto tan nacional y filantrópico se debe esperar que merecerá el honor de tener a S. M. la Reina por protectora y acaso su real munificencia se digne señalar algún premio.

Penetrada la Diputación Provincial de que estas fiestas reportarán tanto beneficio a la provincia como a Sevilla, no dudamos que contribuirá a aumentar el número de premios.

Es de esperar que, invitada la sociedad de fomento de la cría caballar de Sevilla a unir sus esfuerzos a los del Ayuntamiento, aproveche esta ocasión para dar mayor lustre a las corridas de caballos que se propone dar".

Por último, se tratará de atraer al mayor número de ganaderos posible ofreciendo abundantes pastos y abrevaderos que como hemos visto se ofrecen totalmente gratuitos, así como cómodos accesos a la feria.

Una vez atraídos los ganaderos hay que hacer llegar a los visitantes que buscan diversión. Para ello, los ayuntamientos ofrecen en sus programas eventos muy variados, como se pregonan en el programa de la feria de Sevilla de 1863 en que se ofrece mucha comodidad y buenas condiciones para los ganados, más extensión en el Real de la feria, muchos recursos para los forasteros, buenas tiendas, famosas corridas de toros, representaciones teatrales, bailes, ejercicios ecuestres y muchas cosas que verá el curioso que quiera negociar o divertirse.

Así, en el programa de promoción de la feria de Cáceres de 1905 se pregonan:

"La facilidad de comunicaciones para el transporte de ganado, el tener el rodeo casi tocando con el mismo embarcadero de la estación, el pasto gratuito que se da a todos los ganados, la facilidad y baratura en el hospedaje a los que a ella concurren, así como su fecha muy apropiada para la venta de las carnes de primavera y de cualquier ganado de vida, han hecho de Cáceres una de las ferias más concurridas del país".

Del mismo modo, el Ayuntamiento de Medina Sidonia en el programa de la feria de 1861 anuncia que "...tiene ya adoptadas las disposiciones necesarias para que los feriantes y concurrentes á ella disfruten las comodidades convenientes, y que después de las horas de negocios, no carezcan de las distracciones y recreos que en tales circunstancias hacen agradable el tiempo que se pasa en un pueblo extraño".



Cartel anunciador de la feria de ganados de Plasencia, 1883

Por su parte, en Jerez en 1875 su Ayuntamiento promueve carreras de caballos en el elegante hipódromo de Caulina que prometen ser muy animadas. Hay inscrito un gran número de caballos; y ahora, para optar al premio Real, van á ser también muy numerosas las inscripciones.

En otras ocasiones, como en el caso de Villamartín en la feria de 1890, el Ayuntamiento interviene para desvanecer un falso rumor que había circulado sobre la no celebración de su feria, para lo cual su alcalde ha enviado una carta al periódico desmintiendo dicho rumor y animando para que los interesados no dejen de acudir a la misma, que tendrá lugar como de costumbre en los días previstos. Similar es el contenido de la carta que el Alcalde de Zafra remite a la prensa para desvanecer infundados y falsos rumores con las aclaraciones siguientes:

1º La feria de san Miguel se celebrará como todos los años, habiendo agua y abrevaderos en tanta abundancia como siempre.

2º El Ayuntamiento ha procurado y cuidará por todos los medios que a los ganados no les falte ni agua ni sitio en el mercado.

La importancia que alcanzan algunas ferias de ganado las hacen ser foco de atracción para que diferentes promotores las utilicen para presentar sus productos, lo que contribuye, aún más para su éxito, aunque éstos, en principio, no tengan nada que ver con las citadas ferias. En la prensa de la época se anuncian muchas de estas promociones de las que hemos escogido como muestra dos de ellas. Una relacionada con la agricultura y otra que no tiene nada que ver con la actividad agraria.

La primera en la feria de abril de Sevilla de 1884, donde la empresa de los "Sres. Hornsby e hijos", de Inglaterra, que fabrica toda clase de maquinaria agrícola con arreglo al país que las necesita, habiendo hecho un profundo estudio de la que debe aplicarse en España presenta una muestra de ellas. En el real de la feria se hará una exhibición de dichas máquinas entre las que figuran locomóviles, segadoras atadoras, bombas centrífugas y arados.

La segunda de estas promociones tiene lugar en la feria de San Miguel de Zafra en 1915, en la que los "Sres. Ramallo y Salas", industriales con taller de fabricación de coches han llevado cinco coches construidos en sus talleres a la feria de Zafra para su venta. En este caso, el producto ofrecido no tiene nada que ver con la actividad agraria y lo que se pretende es aprovecharse de la afluencia de visitantes a la feria para promocionarlo entre los asistentes a la misma, algunos de ellos con alto poder adquisitivo.

Por último, la prensa ofrece anuncios de alojamientos y comidas para los viajeros. Así, en la misma feria de San Miguel de Zafra de 1919, el popular José Parreño instalará en sitios céntricos de

Zafra, amplios comedores donde servirá almuerzos y cenas a precios sin competencia. Se ofrece para buscar camas durante los días de feria sin cobrar corretaje.



José García Ramos: Feria de Sevilla

CAPÍTULO 4. LOS FERROCARRILES Y LA GANADERÍA EN ANDALUCÍA OCCIDENTAL Y EXTREMADURA

El proceso de comercialización del ganado, sea cualquiera la forma en que esta se realice y el modo de producción, requiere el traslado del ganado, al menos una vez hasta su destino final. Este hecho del transporte es una de las partidas constitutivas del precio final.

En la actualidad el transporte a pie del ganado es casi inexistente y sólo se emplea para distancias cortas, sobre todo para el traslado a las ferias. En la actualidad los medios de transporte son el ferrocarril y la carrera.

Como afirma el diario "Correo de la mañana", en su número de 14/04/1914, los ferrocarriles no sólo sirven para el transporte de viajeros. A los trenes expresos y correos suceden los trenes de mercancías, entre las que la agricultura y ganadería ocupan un lugar preeminente, proporcionando el mayor tonelaje que circula por las vías férreas en España. La facilidad y baratura de los transportes ha conseguido que los precios de los productos agrarios se muevan entre límites prudenciales, lo que contribuye a la formación de los mercados nacionales.

Los ferrocarriles están llamados a causar una gran revolución en la agricultura y en la ganadería. El transporte del ganado con tarifas especiales y en trenes ganaderos se ha abaratado bastante y, como se afirmaba en 1914, resultará aún más económico cuando las compañías ferroviarias organicen el transporte en vagones frigoríficos, donde lo que se transporte sea lo que únicamente se consuma en el punto de destino, quedando todos los despojos y residuos en el punto de origen.

El ferrocarril fue el primer medio de transporte utilizado, aunque en la actualidad juega un papel secundario en España, especialmente a partir de los años 50, siendo desplazado por el camión que ya en 1964 aportó más del 80% en el traslado de animales a Madrid. Las ventajas del camión sobre el ferrocarril son:

- Permite el transporte de puerta a puerta
- Acomodación del horario a las necesidades
- Graduación de la capacidad
- Promedio menor de tiempo invertido.

A todo ello ha contribuido la sucesiva mejora de la red vial y la aparición de empresas de transporte especializadas que disponen de vehículos adaptados para este tipo de desplazamientos.

En la feria de Cáceres de mayo de 1981 se utilizaron para el transporte del ganado 135 camiones de 19 provincias diferentes y con capacidades de carga de 3.500 a 36.000 Kg y con una carga media de 10.889 Kg.

El tráfico ferroviario de ganado vivo

El tráfico ferroviario de ganado vivo realizado por las compañías ferroviarias españolas pasó, de 52.241 Tm en 1873 a 565.591 Tm en 1929, es decir, se multiplicó por cerca de 11 entre ambas fechas. Este incremento del tráfico de ganado por ferrocarril obedece a la demanda creciente de carne fresca, que según Muñoz Rubio se vio favorecida por dos factores: por una parte, el crecimiento de la población española, tanto la población total como la urbana en particular y, por otra, a la mejora en el nivel de vida de los españoles (Muñoz Rubio, 2015).

En el caso de la población española, en general, la demanda se multiplicó por un factor de 1,5 veces, pasando de 15,6 millones en 1860 a 23,6 millones en 1930. Por su parte, la población urbana experimentó un incremento aún mayor, ya que pasó de 3,5 millones en 1860 a 8,7 millones en 1930, es decir, se multiplicó por 2,5. Especialmente, el incremento fue mucho más destacado en los dos principales núcleos urbanos, Barcelona y Madrid.

La mejora en el nivel de vida se observa, según el citado autor, en:

- crecimiento del PIB per cápita que creció en casi un 31% entre 1862 y 1914,
- el consumo privado nacional real por habitante creció cerca del 44% entre 1860 y 1930,
- el consumo de alimentos, bebidas y tabaco creció entre 1860 y 1930, en un 237%.

En definitiva, el crecimiento de la población y el incremento de la renta impulsaron el aumento del consumo de carne fresca lo que contribuyó al desarrollo del transporte ferroviario del ganado en toda España. En buena parte el tráfico ferroviario generado estuvo orientado a atender la demanda de Madrid y Barcelona.

Los datos aportados por el Instituto de Reformas Sociales con motivo de la crisis finisecular²⁸ son muy ilustrativos al respecto. En el caso del ganado ovino, según los datos aportados por MZA, más del 90% de las 617.648 cabezas expedidas en 1885 se registraron en 81 de sus estaciones en las que los embarques fueron superiores a 1.000 cabezas. La mayor parte se concentró en sus estaciones de Extremadura y La Mancha, de las que 8 de ellas, Badajoz (42.521 cabezas), Don Benito (36.481), Cabeza de Buey (30.156), Veredas (29.378), Albacete (29.361), Villarrobledo (20.320), La Palma (19.827) y Balsicas (19.549) alcanzaron el 40,6% del total. A su

²⁸ *Datos estadísticos facilitados por las compañías de ferrocarriles a la Comisión para el estudio de la Crisis Agrícola y Pecuaria.* Madrid, 1887

vez, la distribución provincial de las expediciones superiores a cinco mil cabezas del tráfico propio de esta compañía, se concentraba en las regiones especializadas en este tipo de ganado, es decir, en las provincias de Badajoz, Ciudad Real y Murcia, a las que seguían en importancia Valladolid, Zaragoza y Albacete. Todo ello permite concluir que en 1885 el tráfico ferroviario de ganado ovino estaba articulado, fundamentalmente, para satisfacer la demanda de carne de los grandes mercados urbanos, especialmente los de Madrid y Barcelona. A la primera llegaba desde Extremadura, a través de las redes de MCP y MZA, y desde Castilla y, en menor cuantía.

También, en el caso del ganado porcino el ferrocarril desempeñaba un papel fundamental como articulador del mercado nacional. La oferta se nutría mayoritariamente en Extremadura, la región española especializada, habiendo adquirido la provincia de Badajoz un papel determinante al triplicar a la más cercana, seguida de La Mancha y el Campo de Cartagena en un papel más secundario. La demanda, como en el caso del ovino, volvía a vertebrarse sobre el consumo urbano, en el que destacaban Madrid, Valencia y Barcelona.

Los datos suministrados por la compañía de ferrocarriles MZA al Instituto de Reformas Sociales para el estudio de la Crisis Agrícola y Pecuaria, constituyen una buena ilustración de los flujos del ganado por ferrocarril y de sus principales destinos (Cuadros nº 15 y 16).

Cuadro nº 15. GANADO TRANSPORTADO POR TODA LA RED MZA, 1885-1887

<u>Especies</u>	<u>1885</u>	<u>1886</u>	<u>1887*</u>
Caballos y mulas	9.525	10.448	5.497
Bueyes y vacas	4.261	6.104	935
Terneros y cerdos	170.354	189.690	89.837
<u>Carneros y corderos</u>	<u>618.118</u>	<u>643.784</u>	<u>231.639</u>
Total	802.256	850.026	327.908

* De 01/01/1887 a 31/05/1887

Cuadro nº 16. PRINCIPALES DESTINOS DE LOS GANADOS LANAR Y DE CERDA,
1885-1886

Compañía MZA	1885		1886	
	Lanar	Cerda	Lanar	Cerda
Madrid (Delicias-Extremadura)	50.800	15.800	52.300	22.800
Madrid (Atocha)	37.700	11.800	43.400	23.400
Valencia y Barcelona		31.400		51.600
Línea de Valencia	348.300		336.300	
Estación de Zaragoza	27.800		29.100	
Línea de Zaragoza	22.300	26.200	27.400	21.400
Línea de Barcelona	83.400		80.000	
Línea de Cartagena	7.000	17.100	17.000	10.700
Sevilla		3.000		3.500

Fuente: Datos estadísticos facilitados por la compañía de ferrocarriles MZA a la Comisión para el estudio de la Crisis Agrícola y Pecuaria, Madrid, 1888.

Expediciones por	Terneros y cerdos		Carneros, coderos y cabras	
	1885	1886	1885	1886
línea Zaragoza a				
-Madrid	5.328		32.757	
Línea Alicante a				
-Madrid	2.252	4.916	5.263	58.177
Línea de Cartagena a				
-Murcia-Alcantarillas	6.781	11.466	33.535	21.591
Línea de Córdoba a				
-Córdoba	5.239	6.668	5.329	8.610
Línea de Sevilla a				
-Lora del Río	4.925	6.079	12.759	37.251
-Sevilla	2.126	6.631	2.195	2.197
Línea de Badajoz a				
-Cáceres Delicias	2.587	3.135	22.281	17.186
-Los Pedroches	6.454	5.985	8.961	18.080
-Cabeza del Buey	1.930	3.388	30.156	27.676
-Don Benito	9.510	9.736	36.481	28.728
-Mérida	4.421	17.701	4.715	4.161
-Castuera	2.455	2.554	6.912	3.522
-Veredas	3.449	6.897	29.378	31.036
-Valsequillo	5.153	5.199	7.980	11.300
-Badajoz	14.880	8.804	42.521	39.256

Los ferrocarriles extremeños y el transporte de ganado

Sobre la relación del ferrocarril con el transporte de ganado, la información más relevante la tenemos en el caso de Extremadura, gracias a los informes emitidos por el Agente Comercial de la compañía ferroviaria MZA en Extremadura y que se conservan en el archivo de la Fundación de Ferrocarriles Españoles (FFE)²⁹.

La región extremeña fue el principal punto de partida del transporte de ganado por ferrocarril con destino a otros puntos de España, de ahí el interés por conocer cual era el trazado de las líneas ferroviarias en esta región. Según Blanch Sánchez, la llegada del ferrocarril a Extremadura se llevó a cabo para atender a dos necesidades nacionales: en primer lugar, la unión de Madrid con Lisboa y, en segundo lugar, la creación de una “Línea Transversal” paralela a la frontera portuguesa, que pusiese en comunicación directa el norte y noroeste de España con los puertos andaluces de Sevilla, Cádiz y Huelva.

Respecto a la unión de Madrid con Lisboa se presentaban dos alternativas posibles atravesando respectivamente las provincias de Badajoz y de Cáceres. Fue la primera opción, la de la unión con Lisboa pasando por Badajoz, la primera que se afrontó. Esta alternativa, circulaba paralela al río Guadiana atravesando la provincia de Ciudad Real, dando lugar a lo que se denominó "Ferrocarril del Guadiana". Desde Madrid recorría 510 Km para llegar a Badajoz pasando por las siguientes estaciones: Madrid-Atocha, Ciudad Real, Puertollano, Cabeza del Buey, Castuera, Campanario, Villanueva de la Serena, Don Benito, Mérida, Badajoz y, posteriormente, hasta Elvas en la frontera portuguesa. Las obras se iniciaron en 1860 y en 1863 se produjo la conexión internacional con los ferrocarriles portugueses.

La línea entre Madrid y Lisboa por Cáceres nació por la unión de tres líneas ferreas:

- De Madrid a Malpartida de Plasencia o Ferrocarril del Tajo.
- De Malpartida de Plasencia a Cáceres (Arroyo-Malpartida).
- De Cáceres (Arroyo-Malpartida) a la frontera portuguesa por Valencia de Alcántara.

El trazado se inició en 1876 y concluyó en la frontera con Portugal en 1881. El trazado entre Madrid y la frontera portuguesa con 413 km atravesaba las siguientes estaciones: Madrid-Delicias, Leganés, Talavera de la Reina, Navalmoral, Cáceres, Plasencia-Empalme, San Vicente, Valencia de Alcántara y la frontera con Portugal.

²⁹ Quiero aprovechar desde aquí la oportunidad de agradecer a Miguel Muñoz Rubio, archivero de FFE, todas las facilidades que me ofreció para la consulta de la citada documentación, así como otra relacionada con otros proyectos de investigación.

La unión con Sevilla se inició en 1869 con la concesión del ferrocarril Sevilla-Mérida. Con 204 km partía de Mérida, que enlazaba con Malpartida, y pasaba por las estaciones de Villafranca de los Barros, Zafra (enlace Zafra-Huelva), Llerena, Villanueva del Río y Minas, Tocina (enlace con Sevilla-Córdoba), Los Rosales y Sevilla. Una variante de este trazado fue la línea entre Zafra y Huelva que se abrió en 1889 con 185 km y que en Gibraleón enlazaba con el de Huelva-Ayamonte.

Por último, la continuación del trazado ferroviario hacia el Norte se inició en 1893 con la línea entre Plasencia y Astorga con 347 km y pasando por las siguientes estaciones: Plasencia, Hervás, Baños de Montemayor, Puerto de Béjar, Béjar, Alba de Tormes, Salamanca, Zamora, Benavente y Astorga. Los principales flujos del transporte ferroviario de ganado procedente de Extremadura se recogen en el Cuadro nº 17.

Cuadro nº 17. GANADO TRANSPORTADO POR MCP PROCEDENTE DE EXTREMADURA, 1881-1886

Años	Cerda	Lanar	Vacuno	Caballar
1881	16.039	116.232	260	517
1882	28.796	89.388	478	418
1883	29.304	114.934	841	675
1884	32.162	67.514	887	668
1885	22.864	78.347	1.204	386
1886	14.427	57.908	1.827	971

En lo que va del año 1909, o sea de enero a mayo las cifras de expedición del ganado vacuno han sido:

1908	7.048 cabezas
1909	4.292

De ellos con destino a Madrid han salido:

<u>Procedencia</u>	<u>1908</u>	<u>1909</u>
Badajoz	1.941	624
Mérida	625	211
Don Benito	1.485	1.275
<u>Zafra</u>	<u>274</u>	<u>307</u>
Total	4.325	2.417

Durante el quinquenio de 1910 a 1915 hay datos relativos al transporte de ganado desde Extremadura por MCP durante los meses de marzo a mayo:

Años	Cabezas
1910	142.309
1911	185.542
1912	247.780
1913	225.288
1914	336.124

A su vez, el ganado lanar remitido a Cataluña por MZA durante el primer semestre de 1912 fue:

<u>Meses</u>	<u>Cabezas</u>
Enero	475
Febrero	2.263
Marzo	44.078
Abril	98.142
Mayo	102.317
<u>Junio</u>	<u>74.716</u>
Totales	321.991

Frente a las 277.978 transportadas por esta compañía para el mismo período de 1911.

Ferias de ganado y ferrocarriles en Extremadura

Según Muñoz Rubio, las ferias de ganado se debieron de convertir en una excelente oportunidad para que las compañías se hicieran con una demanda articulada sobre los movimientos locales, que se fueron extendiendo progresivamente para abastecer a las grandes ciudades. En este sentido se manifiesta el Agente comercial de MZA en Extremadura cuando ofrece la relación de las ferias principales en las provincias extremeñas y portuguesas de la frontera con las estaciones de ferrocarril más próximas (Cuadro nº 18).

Cuadro nº 18. FERIAS DE GANADO CELEBRADAS EN EXTREMADURA Y ESTACIONES PRÓXIMAS.

Estaciones	Feria	Provincia	Fecha
-Cáceres y Aldea	Torrequemada	Cáceres	25, 26 y 27 de marzo
-Medellín y D. Benito	Sta. Amalia	Cáceres	4, 5 y 6 de abril
-Badajoz	Alconchel	Badajoz	15, 16 y 17 de mayo
-	Plasencia	Cáceres	25, 26 y 27 de mayo
-	Cáceres	Cáceres	28, 29 y 30 de mayo
-D. Benito y Navalmoral	Trujillo	Cáceres	3, 4 y 5 de junio
-	Zafra (1ª)	Badajoz	28, 29 y 30 de junio
-Cañaveral y Plasencia	Coria	Cáceres	29, 30-VI y 1 de julio
-D. Benito	Miajadas	Cáceres	10, 11 y 12 de agosto
-Zafra y Mérida	La Parra	Badajoz	10, 11 y 12 de agosto
-Mérida	Mérida	Badajoz	1, 2 y 3 de septiembre
-Don Benito	Don Benito	Badajoz	10, 11 y 12 de septiembre
-Arroyo-Casar y Cañaveral	Garrovillas	Cáceres	24, 25 y 26 de septiembre
-Zafra	Zafra (2ª)	Badajoz	3, 4 y 5 octubre
-Badajoz	Villaviciosa	Portugal	29 y 30 de mayo
-Badajoz	Villaviciosa	Portugal	29 y 30 de septiembre
-Zafra- Badajoz	Mourão	Portugal	24 y 25 de mayo
-Badajoz	Évora	Portugal	24 y 25 de junio

Los destinos del ganado extraído por ferrocarril procedente de las principales ferias de la región fue el siguiente:

Feria de Cáceres

Las referencias que disponemos del traslado de ganado por ferrocarril de la feria de Cáceres proceden del comercial de MZA. El problema que se le plantea a esta compañía para desplazar los ganados en sus trenes es que la estación pertenece a la compañía de MCP que no autoriza el embarque del ganado en sus andenes a la compañía de MZA, hasta no haber cargado sus vagones lo que obliga a los compradores que quieren utilizar los trenes de esta compañía a esperar que haya vagones libres o a realizar el desplazamiento a pie del ganado hasta Aldea del Cano, distante 22 km, para allí embarcar en los vagones de la compañía. Posiblemente los que eligen esta opción son los que llevan los ganados hacia Cataluña, servicio ofrecido por MZA. El comercial de MZA no para de

quejarse de que MCP les pone todas las dificultades del mundo para que podamos cargar en el muelle de ganado, abusando de la situación que ocupan en la estación de Cáceres.



Antigua estación de trenes de Los Frates de Cáceres. El ferrocarril llegó a dicha ciudad el 15 de octubre de 1880 con la entrada en servicio del tramo Cáceres a Valencia de Alcántara de la línea radial Madrid- Cáceres.

1896

Por la línea de MCP se han embarcado:

Especies	Cabezas
-Lanar	5.738
-Vacuno	35
-Porcino	133

-Lanar que por no esperar el embarque marchó por tierra ha sido 11.450 cabezas, posiblemente lo hayan hecho hacia Aldea del Cano

Total 17.356

1897

La compañía MCP no había autorizado a la estación de Cáceres para que consintiera a MZA el embarque de ganado en sus muelles. El resultado de la feria de Cáceres para MZA ha sido

insignificante, pues sólo ha obtenido, facturados en Aldea del Cano, 12 pisos de ganado lanar para Barcelona.

El resultado de la feria de Cáceres para la compañía MCP fue el siguiente:

Provincias:

Cáceres		Cabezas
Caballar	1 vagón	16
-Cerdos	20 pisos	1.000
Salamanca		
-Vacuno	2 vagones	24
-Cerdos	14 pisos	700
Zamora		
-Lanar	33 pisos	2.970
Valladolid		
-Cerdos	2 pisos	100
-Lanar	11 pisos	990
Burgos		
-Cerdos	12 pisos	600
Rioja		
-Lanar	4 pisos	360
Barcelona		
-Lanar	15 pisos	1.350
Madrid		
-Vacuno	8 vagones	96
-Lanar	6 pisos	540
Zaragoza		
-Lanar	33 pisos	3.270

Por especies ganaderas el resultado habría sido el siguiente:

Especies		Cabezas
Caballar	1 Vagón	16
Vacuno	10 vagones	120
Cerdo	48 pisos	2.400
Lanar	102 pisos	9.180

Las Compañías MCP y Oeste y la MZA han transportado por sus diferentes líneas y procedentes de la feria de Cáceres, las siguientes cabezas de ganado:

<u>Años</u>	<u>Lanar</u>	<u>Cerda</u>	<u>Vacuno</u>
1903	13.997	6.350	279
1904	17.757	5.260	729
1905			

La compañía MCP ha transportado 246 vagones completos de ganado de 10 toneladas cada uno procedentes de la feria de Cáceres. La compañía tiene que alquilar vagones de otras compañías.

El embarque del ganado procedente de la feria de Cáceres de 1905 se llevó a cabo por las estaciones de Cáceres, Arroyo y Casar para subdividir el transporte:

- Por la línea de Astorga se envió ganado de cerda
- Por la línea de Madrid: para Madrid, Toledo y Segovia, predominó el ganado lanar, vacuno y caballar
- Por la línea de Mérida salieron 20 vagones de ganado lanar para Valencia.

1908

Los resultados de la feria de Cáceres para el transporte ferroviario han sido:

	<u>MZA</u>	<u>MCP</u>	<u>Total</u>
-Cerda	37 pisos	69 pisos	106 pisos
-Lanar	32 pisos	96 pisos	128 pisos
-Vacuno	14 vagones	14 vagones	28 vagones
-Caballar	5 vagones	7 vagones	12 vagones

Este año para Madrid han embarcado:

- 12 pisos de cerda
 - 12 pisos de lanar
 - 13 vagones de vacuno
 - 1 vagón de caballar,
- a más de 32 pisos de lanar para la línea de Zaragoza que han cargado indebidamente.

1912-1913

Ganado lanar embarcado por M. C. P.:

1912	108 pisos
1913	123 pisos

Con los siguientes destinos:

Para Aragón	46 pisos
Norte	31
Cataluña	8
Levante	5
M. C. P.	21
Varios	12

El ganado lanar embarcado en Cáceres en 1913 por M. Z. A. para Barcelona-Sans sólo han sido 2 pisos.

Los embarques de cerdos realizados por MCP fueron:

1912	95 pisos
1913	92 pisos

Con destino

-a sus líneas	59 pisos
-al Norte	19
-a Portugal	14

Embarques de vacuno por MCP

1912	28 vagones
1913	26 vagones

Sus destinos:

-Norte	3 vagones
-Levante	1 vagón
-MCP	2 vagones
-varios	3 vagones

Embarcado por MZA en Cáceres en 1913: Nada

1914

Los embarques de lanar los realizó como siempre M. P. C., siendo los principales destinos:

Aragón	30 pisos
Norte	41
Cataluña	5
Levante	2
MCP	17
<u>Varios</u>	<u>9</u>
Total	104
Contra	123 de 1913

Los embarques de cerda realizados por MCP fueron (Cuadro nº 19):

Con destino a sus líneas 69

Cuadro nº 19. GANADO EXTRAÍDO POR FERROCARRIL DE LA FERIA DE CÁCERES, 1896-1914

Años	Porcino	Lanar	Vacuno	Caballar	Total
1896	133	17.188 ³⁰	35		17.356
1897	2.400	10.260 ³¹	160	12	12.832
1903	6.350	13.997	279		20.626
1904	5.260	17.757	729		23.746
1908	5.300	11.520	448	144	17.412
1912	4.750	9.720	448		14.918
1913	4.750	11.250	416		16.416
1914	3.450	9.360			12.810

30 Lanar que por no esperar el embarque marchó por tierra ha sido 11.450 cabezas.

31 Se han sumado los 12 pisos embarcados por MZA en Aldea del Cano.

Ferias de Zafra

Cuadro nº 20. PROVINCIAS DE DESTINO DEL GANADO VENDIDO EN LA FERIA DE SAN MIGUEL DE ZAFRA EXTRAÍDO POR FERROCARRIL, 1906-1909 (APÉNDICE 2)

DESTINOS	CERDA	LANAR	VACUNO	CABALLAR
Álava	106			
Albacete	575			
Ávila	499			
Badajoz	1.410		59	14
Barcelona	430			
Burgos	462			
Cáceres	20.761	1.080		130
Cantabria	259			
Ciudad Real	1.424			6
Córdoba	918	544	59	15
Guadalajara	1.014			
Jaén				15
Madrid	638	1.485	87	408
Murcia	458			10
Navarra	173			
Palencia	1.045			
Portugal	1.892			8
Salamanca	6.599	869	11	186
Sevilla	5.037	671	131	286
Soria			76	
Tarragona	120			
Toledo	4.530	751		53
Valencia	3.041		51	81
Valladolid	1.276			
Zamora	532			
Zaragoza	1.065			19
Varias-Sección	10.522	681	131	217
Total	67.172	6.610	456	1.593

Cuadro nº 21. DESTINO DEL GANADO TRANSPORTADO POR FERROCARRIL
PROCEDENTE DE LA FERIA DE SAN JUAN DE ZAFRA, 1911-1915

	Lanar	Equino	Vacuno	
Madrid		4.995	28	475
Levante		8.018	23	380
Cataluña		5.386		201
Aragón		844		
Norte		986		
MCP		6.021		
Andalucía			68	189
Varios-Sección		1.667	23	160
Total		27.926	142	1.405



Antigua estación de ferrocarril de Zafra perteneciente a MZA

El destino del ganado de cerda comprado en la feria de San Miguel de Zafra y extraído por ferrocarril en 1922 fue como sigue:

Destino ganado de cerda por provincias

-Valencia	548
-Cáceres	997
-Huelva	293 + 1 piara
-Salamanca	600 + 1 piara
-Zamora	800
-Ciudad Real	167
-Badajoz	150 + 1 piara
-Madrid	1 piara

Feria de Trujillo

La ciudad de Trujillo no tenía estación de ferrocarril, por lo que los ganados adquiridos en ella tenían que desplazarse a las estaciones más próximas, Don Benito, distante unos 60 km, en el caso de que el desplazamiento se hiciese a través de la compañía MZA y la de Navalmoral, que se encuentra a unos 70 km, en el caso de que el transporte se hiciese con MCP (Cuadro nº 22).

Cuadro nº 22. DESTINO DE LOS GANADOS FACTURADOS EN DON BENITO
PROCEDENTES DE LA FERIA DE TRUJILLO DE 1896

Provincia	Cerda	Lanar	Vacuno	Total
Madrid		280		280
Zaragoza	187	468		655
Murcia			68	
Alicante		1.059	28	1.087
Valencia	154	1.615	101	1.870
Tarragona		500		500
Barcelona		17.629		17.629
Total	341	21.551	253	22.145

Cuadro nº 23. DESTINO DE LOS GANADOS FACTURADOS EN DON BENITO
PROCEDENTES DE LA FERIA DE TRUJILLO DE 1897

Provincia	Cerda	Lanar	Vacuno	Caballar	Total
Soria	116				116
Murcia			78		78
Albacete				20	20
Valencia	120	1.373	194		1.687
Tarragona		1.182			1.182
Barcelona	304	3.029			3.333
Total	540	5.584	272	20	6.416

Trujillo, 1912

Cuadro nº 24. ARRIMOS A LA ESTACIÓN DE DON BENITO DE MZA
PROCEDENTES DE LA FERIA DE TRUJILLO, 1911-1912

Años	Destinos	Lanar	Vacuno	Total cabezas
1911		10.304	491	10.795
1912	Total	3.358	491	3.849
	Madrid		312	312
	Valencia	2.200	120	2.320
	Alicante	680	59	739
	Aragón	478		478

Es decir, se embarcó por Don Benito por MZA, lo que no podía por menos de acudir a él. Los que podían elegir acudieron a MCP.

Material ferroviario

Uno de los problemas más importantes con el que se encuentran las compañías ferroviarias a la hora de embarcar el ganado procedente de las ferias ganaderas es el de la escasez de material ferroviario para poder extraer el ganado vendido. Esta falta de material es una de las peticiones más repetidas de los agentes comerciales de las citadas compañías a sus centrales respectivas. Hay que tener en cuenta que a la feria suelen acudir cabezas de ganado de zonas más o menos próximas al lugar de celebración de las mismas, por lo que su desplazamiento no suele presentar graves problemas y habitualmente se hace a pie por las cañadas pecuarias. La situación se complica con la extracción de las reses vendidas una vez finalizada la feria ya que se produce una gran concentración de estos animales a los que hay que dar salida en un período breve de tiempo y a lugares muy variados y distantes. Una vez terminada la feria los terrenos donde se alojaron los ganados durante la misma dejan de ser gratuitos y hay que pagar por seguir utilizándolos. En

segundo lugar, la concentración de muchos animales en un espacio limitado puede favorecer la propagación de enfermedades. Por todo ello, es necesaria su rápida evacuación.

Dado que buena parte del ganado adquirido en las ferias tiene que desplazarse a considerables distancias, a veces de varios centenares de kilómetros, fue el ferrocarril el medio más adecuado para llevar a cabo dichos desplazamientos. El problema se manifiesta, de manera especial, en ciertas estaciones extremeñas después de la celebración de alguna de las grandes ferias de la región. Posiblemente las dos estaciones más conflictivas a la hora de embarcar los ganados adquiridos en los certámenes feriales sean las de Cáceres y Zafra, que como veremos son donde se originan los mayores problemas. Estas dificultades llegan, incluso, a enfrentar a algunas compañías ferroviaria, sobre todo a MZA con MCP. La primera es la propietaria de la estación de Zafra y la segunda de la de Cáceres. Así, en 1903 durante la feria de Cáceres, el comercial de MZA considera un abuso ese proceder de dar preferencia para el embarque a los ganaderos que utilicen las líneas de MCP, desviando, como de costumbre, una parte de los embarques que acudieron a la estación hacia MCP en lugar de hacerlo a MZA.

El problema se plantea al tener que concentrar gran cantidad de material ferroviario -vagones, pisos, jaulas...- en un corto espacio de tiempo en estaciones y apeaderos que durante buena parte del año no los necesitan, por lo que hay que trasladarlos desde otros puntos de la red ferroviaria e, incluso, tomarlos en arrendamiento de otras compañías ferroviaria. En el caso de MCP en la feria de Cáceres de 1905 se vio obligada a alquilar vagones para completar los que necesitaba para transportar las casi 2.500 toneladas de ganado que tenía que desplazar. Según el comercial de MZA, "de la escasez de material, sólo diré que tuvimos que rehusar expediciones, por no tener una jaula disponible".



Antiguos vagones para el transporte del ganado

La otra alternativa es la de obligar a los ganados a efectuar largos desplazamientos a pie hasta estaciones que dispongan de dicha material, con los costes y riesgos que ello implica. El comercial de la compañía ferroviaria MZA se lamenta de este problema, cuando afirma que toda la campaña y, especialmente, para fin de mayo, la falta de jaulas constituyó una verdadera pesadilla, hasta el punto de efectuarse algunos embarques en vagones no acondicionados por no poder esperar más y otros ganados marcharon por su pie, ya a Cáceres para embarque, ya a otras estaciones de la Sección donde presumían los ganaderos que pudiese haber material a disposición. La seguridad absoluta de no contar con material les ha hecho acudir a Navalmoral, distante más de 100 kilómetros de Cáceres para los embarques en MCP. Durante la feria de Cáceres el material de jaulas brilló, desde luego, por su ausencia y de la de Trujillo se desviaron también bastantes pisos por no poder asegurar que en Don Benito hubiese jaulas suficientes para recoger los ganados que llegasen. Por su parte, MZA utiliza la estación de Aldea del Cano, perteneciente a su compañía, para desplazar el ganado de la feria de Cáceres ante la negativa de MCP de facilitar el uso de sus

instalaciones en la estación de Cáceres, a pesar de estar distante unos 60 kilómetros. Incluso, cuando ha habido mucho material ferroviario como en la feria de San Miguel de Zafra de 1922, según el comercial de MZA, "son de tal índole las condiciones de esta feria que han tenido que salir muchos ganados andando hacia Cáceres, Mérida y Almendralejo". Sin embargo, en ocasiones, como en la feria de San Juan de Zafra de 1906, según el comercial de MZA, van a efectuarse algunas partidas de embarque en Mérida y en Don Benito no por que carezcan en dicha estación de material, sino por refrescar algo el ganado, pues hace un calor asfixiante.

El agente comercial de MZA, que acudió a la feria de Zafra del año 1910 al cuidado de los embarques para su línea, ha comunicado a la central que a causa de la escasez de material para los embarques de ganado de cerda, se originaron bastantes protestas por parte de los ganaderos y muchos tuvieron que ir a embarcar a las estaciones de Mérida y Cáceres, desde donde siguieron algunos por tierra por carecer también de material en las citadas estaciones. Este problema de falta de material ferroviario llega, incluso, a producir la intervención de las autoridades políticas.

El informe que hace el agente comercial al final de la feria de Mérida de 1911 es suficientemente ilustrativo de los problemas que se originaban en las ferias por la falta de material ferroviario.

"Respecto al servicio prestado por nuestra estación de Mérida hay que correr un velo. Material no ha faltado, en realidad había situado en la Sección el suficiente para un embarque mayor del que tuvo lugar, pero la disponibilidad de éste, o sea su entrega al público y el servicio de embarque, se planteó de una manera muy desdichada, dando lugar a que se marchasen por carretera 11 pisos, que yo sepa: 8 para la dirección de Cáceres, de Benito Camacho y Marcelino González y 3 para Portugal.

No hago mención de las quejas que recibimos, que fueron muchas y severas.

Por ello, me permito interesar de Vd. para que lo haga del Movimiento, la conveniencia de concentrar material en Zafra para la fecha de los embarques (1 al 9 de octubre), calculando una utilización de 500 a 600 pisos, evitándose de esta suerte los horrores del año pasado en materia de vagones, de que dí a Vd. una idea en mi informe de aquella feria".

La situación que se vivió en Trujillo en 1912 no fue mejor:

"Toda la campaña y, especialmente, para fin de mayo, la falta de jaulas constituyó una verdadera pesadilla, hasta el punto de efectuarse algunos embarques en vagones por no poder esperar más y otros ganados marcharon por su pie, ya a Cáceres para embarque, ya a otras estaciones de la Sección donde presumían los ganaderos que pudiese haber material a disposición.

La cuantía de ello ha sido de 35 pisos con 2.975 cabezas, aproximadamente.

Durante la feria de Cáceres el material de jaulas brilló, desde luego, por su ausencia y de la de Trujillo se desviaron también bastantes pisos por no poder asegurar que en Don Benito hubiese jaulas suficientes para recoger los ganados que llegasen".

Esta preocupación es la que se observa en la petición que hace el alcalde de la ciudad de Cáceres antes de la feria de 1902 a las compañías ferroviarias para que dispongan de vagones y pisos suficientes para facilitar los embarques de ganado. En la feria de San Juan de Zafra, marqués de la Frontera, diputado a Cortes por Badajoz visita al director de Obras Públicas y al de la Compañía MZA para que no haya falta de vagones y jaulas para el embarque de ganados que con motivo de la feria de San Miguel de Zafra se reunirán en esta población. El Director de MZA ha ofrecido que se dirigirá a la estación de Zafra un inspector con amplias facultades para resolver cualquier retraso en el servicio.

Una muestra más de los problemas originados por la escasez de material ferroviario tras la ferias de ganado la tenemos en el escrito del comercial de MZA tras la feria de San Miguel de Zafra de 1922.

"Hoy se han cursado por numerosos tratantes telegramas a los ministros de Gobernación, Fomento y Comisario regio de Transporte, en son de protesta y solicitando que se envíe enseguida material ferroviario, por cuanto tienen aquí retenidas esperando dicho material más de 40.000 cabezas de ganado de cerda y lanar que no pueden poner en camino hacia otros puntos de embarque por la escasez de agua y pésima calidad de la existente, por lo que se corre peligro de infección".

Viajeros por ferrocarril a las ferias de ganado

Las ferias de ganado promovían una gran afluencia de visitantes a las mismas. Por una parte, los que acudían a las mismas en ejercicio de su función, entre ellos los ganaderos vendedores y sus criados, así como los compradores y tratantes. Pero, por otra, también acudían otros muchos viajeros por ocio atraídos por los muchos acontecimientos que se ofrecían en los programas feriales.

Así, la prensa de la época ofrecía noticias de la gran cantidad de personas que acudían a visitar las ferias que se celebraban y, por supuesto, destacar a aquellos visitantes más distinguidos, que en las ferias más importantes podían incluir a los reyes, miembros de la familia real³² y políticos preeminentes³³. El número de visitantes, así como la calidad de los mismos estaba en consonancia con la importancia de la ciudad y de feria que se celebraba. En la prensa de los años 60 y 70 del siglo XIX la prensa muestra su admiración por asistencia de más de 40.000 forasteros cada año a la feria de Sevilla. Otras ferias y ciudades arrojan cifras menores pero también de entidad. En la feria de la Salud de Córdoba de 1878, se mencionan a más de 10.000 forasteros. En la feria de Jerez de 1929, los trenes llegaban abarrotados de público, al igual que los coches particulares.

La procedencia de estos visitantes no se limitaba sólo a las localidades más próximas si no que a las ferias con más renombre acudían viajeros de más allá de los límites provinciales y, en algunos casos, procedentes del extranjero. Por la cantidad de asistentes y por su procedencia, el ferrocarril contribuyó a facilitar su movilidad. A la feria de Sevilla llegaron en 1875 por ferrocarril 2.500 feriantes procedentes de Málaga. A la feria de San Miguel de Zafra de 1908 la compañía MZA llevó a más de 4.000 viajeros, aunque "la concurrencia de forasteros ha sido menos numerosa que la del año pasado. Nuestra situación exterior no invita a grandes regocijos. A la corrida que se lidió el día 7 y para la que nos excusamos de plantear un servicio especial, acudió bastante gente de Villafranca, Almendralejo, Usagre y Llerena, pero sin que tuviésemos grandes aprietos en los trenes ordinarios". El comercial de MZA recoge cifras de pasajeros transportadas por sus trenes más modestas a otras ferias de Extremadura.

Los forasteros acudían a las ferias atraídos por los festejos que se pregonaban en los programas que se distribuían en instituciones sociales³⁴ y en todas las estaciones de ferrocarril de la red. También las compañías ferroviarias establecían servicios especiales para llevar a los viajeros a

32 En 1858 la reina asistió en Sevilla a la inauguración del ferrocarril Córdoba-Sevilla que se realizó en Abril, coincidiendo con las festividades de Semana Santa y Feria.

33 A la feria de San Miguel de Zafra de 1902 asistieron los siguientes políticos: Dato, Pidal, Silvela y Vadillo.

34 Así, en 1896 se recoge en la prensa valenciana que se han recibido los carteles anunciadores de la feria de Jerez que se han repartido en todos los casinos y círculos, fijándose en sitios públicos.

la feria y lanzaban ofertas ofreciendo considerables rebajas en los billetes de ida y vuelta a los viajeros que acudían a las ferias.

Ferrocarril de Córdoba a Sevilla.

TRENES ESPECIALES.

Con motivo de la FERIA de CÓRDOBA, la Compañía, además del servicio diario, ha establecido trenes especiales entre Sevilla y Córdoba y viceversa, durante los días 12, 13 y 14 de junio de 1859.

Estos trenes seguirán la marcha siguiente:

VENIDA		VUELTA	
Sevilla.	9 h. Mañana.	Córdoba.	12 h. 15 Noche.
Tocina.	9 57	Almodovar.	1 04
Lora.	10 38	Posadas.	1 28
Peñaflor.	11 20	Palma.	2 19
Palma.	11 34	Peñañor.	2 33
Posadas.	12 25	Lora.	3 20
Almodovar.	12 49	Tocina.	3 56
Córdoba.	1 30 Tarde.	Sevilla.	4 50 Madrugada

'Diario de Córdoba de comercio, industria, administración, noticias y avisos' - Año décimo Número 2638 (12/06/1859)

En la mayoría de las ocasiones, son las propias compañías ferroviarias las que anuncian descuentos en los billetes de ida y vuelta a las ferias mediante anuncios insertados en la prensa. Como ejemplo, en 1859 la compañía MZA, al año siguiente de inaugurarse la línea y con motivo de la feria de Córdoba, ofrecía a los viajeros, además del servicio ordinario, una serie de trenes especiales entre Sevilla y Córdoba con paradas en las principales estaciones del trayecto. En Jerez de la Frontera en 1887 para facilitar las comunicaciones con el mercado de ganados y con las vecinas poblaciones, la dirección de Ferrocarriles Andaluces establece un económico y bien combinado servicio de trenes especiales. Para la feria de Plasencia de 1910 compañía de ferrocarriles MCP y Oeste de España ha concedido una extraordinaria rebaja de precios en billetes de ida y vuelta desde todas las estaciones que comprende la red y trenes especiales en la forma que expresa el anuncio fijado al público en las estaciones. En otros casos es la propia iniciativa popular la que reclama estos servicios. Según la prensa de la época, en 1867 varias personas han reclamado a la redacción de un periódico de Málaga para que solicite de la empresa de ferrocarril la conveniencia de establecer un tren de recreo para asistir a la feria de la Virgen de la Salud que se celebra en la ciudad de Córdoba, así como a las corridas que en ella se celebran.

La promoción de los viajes en ferrocarril a las ferias alcanza un gran éxito. Esto es lo que ocurre en la feria de San Miguel de Zafra de 1901, a la que según el comercial de MZA, han llegado viajeros procedentes de toda la Península Ibérica. Los hay de todas las provincias de España, de Portugal e, incluso, de Andorra. Las transacciones se estiman por encima de los 15 millones de reales. Según la estadística oficial los trenes han llevado a Zafra más de 15.000 viajeros. Para despachar billetes de salida de la ciudad hay que guardar colas de 2 horas, teniendo que poner orden en las mismas la Guardia Civil. En algunos trenes los viajeros han tenido que subir en las locomotoras por falta de asientos en los coches. En 1904 en la misma feria, los ferrocarriles de Badajoz, Sevilla y Huelva no dejan de traer forasteros a la ciudad, hasta el punto de que algunos trenes necesitan más de una locomotora para hacer la tracción de coches de viajeros. Las disposiciones observadas por el Movimiento para la carga de vagones han sido secundadas hábilmente por el personal de Zafra, efectuándose los embarques por riguroso orden de pedidos, sin ahogos ni distinciones maliciosas.

Cuando el ferrocarril no llega a la localidad de la feria se ofrece la alternativa del transporte en automóvil por la carretera. Este es el caso de la feria de Trujillo. En 1908, las facilidades creadas con el servicio de automóviles entre Cáceres y Trujillo, que funciona desde fines del año pasado, ha dado a la feria cierto esplendor y un mayor movimiento comparados con años anteriores. La línea de automóviles invierte en el trayecto de 48 km que hay entre Cáceres y Trujillo, que tarda dos horas escasas. La carretera no presenta perfiles ni pasos peligrosos, salvo algunos trozos, su estado no es malo. La Empresa por su parte contribuye a su conservación disponiendo de varios cilindros que tiene distribuidos por el camino.

El servicio es ofrecido por dos coches capaces para 8 asientos de 1ª clase y 10 de 2ª, con más un chauffeur y ayudante y otros 2 coches más pequeños para 12 personas, constituyen el material de la Empresa que ha establecido amplios garajes en los términos de la línea. El término medio de la circulación en los automóviles “Cáceres-Trujillo” es de 25 personas diarias. Los precios en tiempo normal oscilan entre 4,50 y 6,50 pesetas, según la clase de asiento y dirección, pues en la ascendente es más elevado, por ser mayor el gasto que ocasiona la subida. La base kilométrica media es, por tanto, de 0,11 pesetas. El servicio se limita al transporte de pasajeros y pequeños bultos de poco peso.

También, en el caso de que las estaciones de ferrocarril estén distantes de la feria se ofrece servicio de automóviles, caso de la feria de Hinojosa del Duque, en la provincia de Córdoba, en 1917 con las estaciones de Zújar y Alcazarejos donde mantenía automóviles para todos los trenes.

Oficialmente la feria se establecía para tres días fijos, 25, 26 y 27 de abril de cada año, con independencia de que día de semana fuese. La celebración en fecha fija está vinculado a la concatenación de las diferentes ferias, ya que los tratantes solían acudir para comprar y vender en unas ferias y otras. La fecha fija suponía una garantía para compradores y vendedores de poder encadenar una ferias con otras con suficiente holgura.

La llegada de miles de visitantes a las ferias suponía para los vecinos de las ciudades feriales la oportunidad de conseguir ingresos extraordinarios arrendando habitaciones de sus casas como pensiones improvisadas para los visitantes. Como es de esperar la gran afluencia de visitantes y los numerosos desplazamientos de los ferrocarriles originaron algunos problemas. En primer lugar, se denuncian los abusos que sufren estos viajeros en algunas ciudades. En 1862 la prensa local solicita que la municipalidad de Sevilla velase porque no se abusase de los forasteros, como sucede todos los años, exigiéndoles enormes sumas por los alquileres de habitaciones y hospedaje. La Semana Santa y la feria han llevado a tanta gente a dicha ciudad que ya hace días se hace casi imposible encontrar una habitación ni un carruaje. Baste decir que por el alquiler de uno de éstos se han pedido 500 duros por los 3 días de feria.

También hay quejas de los pasajeros por encontrarse ocupados sus asientos en el tren. En 1912 la Compañía de los Ferrocarriles Andaluces pide al Gobernador Civil que durante la realización del servicio de trenes especiales a la feria de Jerez de la Frontera, se redoble la vigilancia por los agentes de la autoridad, para impedir las infracciones que se traducen, no sólo en perjuicio de la compañía, sino muy especial en molestias para el público, que al pagar su pasaje tiene derecho a ocupar su asiento con la debida comodidad.

La dependencia de las ferias para su éxito de la llegada de numerosos viajeros obligaba a las autoridades a mantener en buen estado las vías de comunicación, cosa que no siempre ocurría. Este es el caso de la feria de Sevilla de 1892 cuando con motivo del mal estado de las vías férreas y las carreteras han dejado de concurrir a esta feria gran número de marchantes portugueses, valencianos y castellanos que todos los años acuden a hacer sus compras y que ofrecen un grande y seguro contingente de compradores a este mercado.

Con la cantidad de desplazamientos ferroviarios que se producen con motivo de la asistencia a las ferias no debe de extrañar la posibilidad de que ocurran accidentes. En 1913 un tren compuesto de 30 vagones y tirado por 2 máquinas ha descarrilado en la estación de Aznalcázar. Los pasajeros que eran numerosos regresaban de la feria de Sevilla, habiendo resultado 5 heridos leves. Tan

excesivo era el número de pasajeros que en la estación de Sevilla fue preciso poner al convoy doble tracción.

El accidente tuvo lugar en una pronunciada curva sobre una peligrosa pendiente en la que el tren marchaba a excesiva velocidad. La Compañía ha sufrido grandes críticas por permitir que en un sitio tan peligroso el tren marchara a una velocidad superior a 70 km/hora. La mayoría de los vagones han quedado destrozados y la circulación ha quedado interrumpida, no pudiendo ser restablecida hasta pasados varios días.



'La Esfera ilustración mundial' - Año X Número 485 (21041923)

CAPÍTULO 5. EL ENTORNO DE LAS FERIAS DE GANADO

La delincuencia en las ferias

La concentración de personas y bienes de todo tipo que se produce con motivo de la celebración de las ferias de ganado favorece la comisión de delitos y abusos que la legislación trata de evitar desde los comienzos de este tipo de certámenes. Joaquín Escriche recoge la legislación emitida al respecto en su *Diccionario razonado...*³⁵, que extractamos a continuación:

En cuanto al buen orden y funcionamiento del certamen se ordena insta al alcalde o justicia y ayuntamiento del pueblo en que haya feria o mercado, que:

- debe evitar a los mercaderes y negociantes que concurran todo perjuicio y molestia;
- exigirles solamente los impuestos designados en el privilegio;
- administrar justicia con toda preferencia y celeridad; y
- no proceder contra ellos en su ida, estada y vuelta por deudas que no se hayan contraído en la misma feria o mercado o en otra anterior, a no ser que habiéndose contraído en otra parte se hubiese prometido hacer el pago en la feria o mercado.

También se establece que la autoridad local debe disponer que todos los que vengan a las ferias de estos reinos o a otro punto de ellos en cualquier tiempo, sin distinción de cristianos, moros o judíos, sean salvos y seguros en sus personas, bienes y mercaderías, así en la venida como en su estada y vuelta. Se manda a continuación que él que les robare, por justificado que sea el hecho, aunque no se pruebe la cantidad y calidad de lo robado, haya de pagarlo con los daños y perjuicios ocasionados al mercader según este lo jure y el juez estime con respecto a la calidad de la persona y de las mercaderías de su tráfico, sin perjuicio de las demás penas que merezca con arreglo a derecho y que si el robador no fuese habido o no tuviese bienes bastantes deba correr la indemnización a cargo del Concejo o del señor del lugar en que se hizo el robo.

También la justicia territorial manda a las autoridades locales que extremen su celo con ocasión de la celebración de las ferias de ganado en sus respectivas localidades. Una muestra de ello es el oficio enviado por la Real Audiencia de Sevilla, Secretaría del Gobierno de la Sala del Crimen al Ayuntamiento de la localidad de Mairena del Alcor:

"Dada la mucha concurrencia que asiste a la feria de Mairena del Alcor y para evitar juegos, alborotos y demás que pueda ocurrir, se ordena al Alcalde Mayor de dicha villa para que bajo su más estrecha responsabilidad, cuide que en los días de la próxima feria no

³⁵ *Diccionario razonado de legislación y jurisprudencia*, tomo I, pp. 688-689.

haya juegos de boliches, naipes, rolinas y demás prohibidos a cuyo fin prevenga a sus vecinos no los permitan en sus casas; vigile sobre el uso de armas prohibidas"

Aunque a las ferias se les aplicaba la normativa estatal al respecto, los ayuntamientos elaboraban disposiciones legislativas para regular el orden público mediante las mismas, que hacían referencia a problemas particulares y específicos de cada certamen, que si bien derivaban de la ordenanza general terminaban convirtiéndose en un texto de carácter específico que responde a los problemas de cada localidad. Las autoridades municipales reflejaron esta legislación general y territorial en sus propias ordenanzas municipales como se recogen, a modo de ejemplo, en la ordenanza municipal de Mairena del Alcor de 1831, que en esa época era una de las ferias de ganado más importantes de España.

"Auto de Buen Gobierno para la Feria del presente año

En la villa de Mairena del Alcor a 14 de abril de 1831, el Alcalde Mayor por S. M. de ella, por ante mí el escribano Público del Cabildo y único de la misma, mando se publiquen por bando para el buen orden en la Feria que en esta villa está para celebrarse las disposiciones siguientes:

1º Ninguna persona blasfemará del Santo Nombre de Dios N.º Sr., los santos, ni cosa sagrada y no jurarán en vano, ni proferirán palabras obscenas ni escandalosas bajo las penas que nuestras leyes imponen a los contraventores.

2º Los vagos, ociosos o malentretenidos, no entrarán ni permanecerán en esta villa ni su término, pues descubiertos que sean, se aprehenderán y castigarán como tales y nadie les abrigará en sus casas pues serán tratados como receptores de sospechosos. También lo serán los que hagan de corredores de ganados sin tener título para ello o licencia de su merced para ejercer dichas funciones durante la Feria, bajo la pena de 10 ducados y 10 días de cárcel y, además, los castellanos nuevos sufrirán las penas establecidas por reales Pragmáticas.

3º Ninguna persona sea de las clases o condición que fuese, ejecutará juegos de envites, suerte y azar, ya sean ejecutados con naipes, bolinas o boliches, ni permitirá se juegue en sus casas bajo las penas establecidas por las leyes y las denuncias y aprehensiones de esta clase, se verificarán conforme a las mismas. Y a los fonderos, bodegoneros, mesoneros y otros que las toleren se les exigirá la multa de 50 ducados y a los jugadores se les formará

causa y se les quemarán los juegos de bolina y otros de esta especie, aunque no se encuentren jugando, sólo por traerlos a esta feria.

4º No andarán de noche cuadrillas de más de 4 personas, especialmente después del remate de queda, ni con armas, ni sin ellas, ni habrá reuniones de día ni de noche, especialmente secretas, pues, además de ser arrestados, los que lo ejecuten y los dueños de las casas, si se aprehenden en ellas, se les castigará severamente, dando cuenta en caso sospechoso o de mayor gravedad a las superioridades, especialmente al Exmo. Sr. Capitán Gral. y, además, los que tengan escopetas de las permitidas para su resguardo en los caminos, las han de descebar y quitar las piedras al entrar en la población y en los mercados, presentando las licencias de policía para su uso. Y no tirarán tiros a pretexto de haber celebrado algún contrato o celebrado alguna venta, todo bajo la multa de 30 ducados. Y en el sitio donde pasean los caballos guardarán orden los espectadores, sin varearlos ni incomodarlos, pena de 10 ducados y 10 días de cárcel o de encierro, según se circunstancia.

5º Que ninguna persona pase a caballo por las calles de la feria, y si estuviere hospedado en alguna de sus casas o les fuera preciso conducir las bestias al agua, las llevará del diestro, advirtiéndolo para no atropellar a las gentes bajo la multa de 20 ducados y responder de los daños que se causen.

6º Que las buñoleras y misteleras a quienes se concedan puestos, guarden los que se les señalen por la justicia o sus subalternos y que las casillas o chozas que formen para su venta las tengan descubiertas, sin cortinas ni estorbos que impidan el verse de pronto su interior y al remate de la queda, se abstendrán de vender y apagarán las luces, guardando orden, bajo la multa de 20 ducados.

7º Las jóvenes que no traigan su marido o padre, acreditándolo a la autoridad, o que no observen buena conducta, no permanecerán en los puestos y a las que andan vagando con escándalo, se las perseguirá, prenderá y formará causa, destinándolas conforma a las leyes, además de imponerlas las multas consignadas y, además, a los dueños de las casas que las consientan.

8º Que para evitar los fraudes que la experiencia ha acreditado se cometen por los valencianos, manchegos, serranos y extremeños, llevando el ganado yeguar y caballar a puntos prohibidos, han de expresar en los despachos que saquen, el número de yeguas y en despacho separado el de potros. Y para conceder los despachos de esta clase de ganados, han de obligarse por escritura pública a su tornaguía para acreditar el paradero de él en el

término de 30 días bajo las penas de ordenanza. Así mismo, los que traigan a vender yeguas o caballos, han de justificar su procedencia y los registrarán a su llegada, pena de un ducado por cada cabeza que no se registre, o de que no se saque guía siendo vendidas y aprehendidas, será denunciado inmediatamente el conductor y sujeto a la pena impuesta.

9º Así mismo, se manda y ordena no se admitan despachos sospechosos, por los que haya duda si las yeguas incluidas en ellos son serranas, haciéndoles los cargos y responsabilidades de ordenanza en su caso, como las que fueren mal habidas y sin despacho o documento que acredite su procedencia.

10º Igualmente, se les instruye a todos los que llevaron ganado yeguar o caballar en las ferias pasadas de 1828, 1829 y 1830, que por el hecho de no haber remitido las tornaguías, ordena la Superior Junta Gubernativa del ramo se tengan por incursos en las penas de ordenanza, como a los que han remitido las tornaguías de Aduanas y Estancos, si no las remiten de donde corresponde y, además de esta intimación, se oficiará a las justicias de sus pueblos, a fin de que obedezcan y ejecuten dicha superior resolución dando cuenta de todo cuanto ocurra en su virtud de dicha superioridad".

Para atender a estas peticiones de la autoridades tanto provinciales como nacionales se tomaron medidas, básicamente consistentes en reforzar el personal de seguridad durante las ferias. La Guardia Civil creada en 1844, especialmente para mantener el orden en las zonas rurales tuvo un papel destacado en este cometido, incluso cuando era necesario se utilizaba el ejército para velar por la seguridad en las ferias. Así sucede, por ejemplo, en 1909 en Villamartín, donde después de los graves sucesos a los que más adelante aludiremos se ha conseguido que el orden de la población y de la localidad mientras tiene lugar la celebración de su importante mercado haya sido completo y muy perfecto, también la vigilancia en los campos y vías de comunicación, merced a las numerosas fuerzas de la guardia civil concentradas en la villa. Otra muestra de este refuerzo de los agentes de seguridad lo tenemos en el caso de Jerez de la Frontera en 1914, cuando el Gobernador Civil de la provincia solicita al Director General de Seguridad, a instancias del alcalde de la ciudad, autorización para que durante los días de la feria de ganado, que se celebra en dicha localidad, se envíen a la misma 20 guardias civiles para garantizar el orden.

A pesar de toda esta legislación y el refuerzo de las medidas adoptadas para garantizar el orden en las ferias y zonas aledañas la prensa de la época ofrece una amplia muestra de como dicho orden fue quebrantado en numerosas ocasiones. En las próximas páginas vamos a intentar recoger

la tipología de los delitos más frecuentes que tuvieron lugar durante la celebración de las ferias de ganado.

Uno de los delitos más frecuentes y que más relieve alcanzaron en la prensa de la época es la formación de bandas de delincuentes para asaltar a los feriantes que acudían a las ferias con dinero en metálico para efectuar sus transacciones en dichos certámenes. Así, se recoge en 1845 cuando, con ocasión de la celebración de la feria de San Miguel de Zafra, fueron capturados cinco malhechores de los seis u ocho que se habían presentado en Cumbres Mayores. La intención de los bandidos era la de robar a los muchos propietarios y negociantes que van a la citada feria y que por lo general llevan sus capitales en metálico.

Sin embargo, el acontecimiento más importante de este tipo de delitos es el relacionado con el bandolero apodado "El Vivillo" y su grupo de bandoleros en relación con la feria de Villamartín de 1893 y que tuvo un amplio reflejo en la prensa de entonces.

La prensa da noticias de varios asaltos cometidos contra viajeros que se dirigen a la feria de Villamartín de 1893. En un caso la denuncia parte de los viajeros de un coche que se dirigían a dicha feria que fueron robados por cuatro hombres armados que detuvieron su carruaje en la carretera entre Arcos y Villamartín, apoderándose de los 800 duros que llevaban los pasajeros. Estos individuos han formado una partida que ya ha cometido varios robos en la provincia.

En otro caso, también en 1893, tuvo un desarrollo muy similar aunque ahora la cuantía del robo fue bastante mayor. En esta ocasión fue asaltada una diligencia que se dirigía a la citada feria de Villamartín, donde sus ocupantes pensaban realizar compra de ganado e iban bien provistos de dinero. Se calcula que el importe de lo robado es de 17.000 duros en dinero y otros 2.000 en alhajas. Los viajeros opusieron resistencia pero la abandonaron ante los disparos. Uno de los asaltantes resultó herido y fue rematado por sus compañeros. También resultó herido uno de los pasajeros. En el fragor de la lucha uno de los pasajeros pudo esconder un fajo de 7.000 duros.



Joaquín Camargo Gómez, conocido como El Vivillo (1865), fue un conocido bandolero andaluz nacido en Estepa (Sevilla). Señalado con una cruz en el traslado a la cárcel de Córdoba.

Otro hecho sonado en el mismo año dada la relevancia de los viajeros asaltados fue el atraco a ganaderos y a otros ricos propietarios que iban a la feria de Villamartín, deteniendo unos carruajes, amarrando y robando a todos los que iban, entre ellos el Diputado provincial, D. Basilio Peñalver, rico ganadero de Zahara y de cuya ganadería es ahora propietario su yerno D. José Bohórquez. Los bandidos cogieron los dos caballos mejores del tiro y mataron los otros dos restantes. Los ladrones son de Estepa y son de sobra conocidos. Anteriormente intentaron asaltar dos cortijos pero desistieron ante la resistencia de los ocupantes. La guardia civil ha emprendió la persecución de esta cuadrilla de ladrones.

No vuelve a haber noticias de este grupo hasta 1905 cuando la prensa recoge que en Cádiz está produciendo gran alarma la partida de bandoleros capitaneada por el criminal apodado “El Vivillo”, que campa por los montes y sierras inmediatos a Olvera. Este grupo es el mismo que asoló dichas tierras en 1893. A este respecto el Gobernador Civil ha emitido un oficio en el que se hace constar que Pedro Guzmán, vecino de Setenil, manifiesta que el 20 de septiembre salió para la feria de Villamartín en compañía de varios vecinos de la localidad y que a las 10 de la mañana, al llegar a un paraje llamado Cabañas, término de El Gastor, fueron asaltados por 8 hombres que llevaban buenas caballerías y excelentes armas de fuego, robándoles 30.000 reales en billetes, 280 reales en plata, un revolver, una navaja pequeña, un caballo castaño y que en dicho lugar estuvo amarrado 3 horas en compañía de todo el que iba pasando por la vereda, 18 en total, que iban para la feria de Villamartín, a los que robaron de 4 a 5.000 duros. Siendo a las 3 de la tarde cuando se marcharon

los ladrones camino de Pruna y, por sus señas, cree que es la partida del Vivillo. Esa misma noche robaron 80 duros a otro en el término de Villamartín y a la mañana siguiente otras 500 pesetas a otro en el mismo término. Durante varios días estuvieron por la zona robando y matando ganado de los que no le pagaban el dinero que les pedían.

El Gobernador de la provincia dice que El Vivillo y los otros siete integrantes de su cuadrilla son de Estepa. Sus últimas fechorías las realizaron en Antequera cuando sorprendieron al rico propietario Sr. Blázquez, matando a su criado, para robarle, como antes habían matado a otro individuo. En la provincia de Cádiz se les ha visto hace 9 ó 10 días, habiendo hecho gestiones de dinero y comida pero de escasa cuantía. El modo de actuar consiste en dar un golpe importante y no volver a sus hazañas hasta que los recursos se les agotan.

Respecto a los delitos cometidos en la feria, el robo es el que aparece con más frecuencia. El objeto de atracción mayoritaria era el abundante ganado que se mueve por los caminos en dirección a la feria, especialmente afectados eran los ganaderos que se movían en solitario, por lo que los ganaderos de poblaciones próximas suelen circular agrupados. También es frecuente la introducción en la feria de ganado robado, por lo que las autoridades exigían a los ganaderos que llevaran consigo toda la documentación que acreditase la propiedad del ganado que transportase. Otros delitos frecuentes eran los robos durante la celebración de la feria. Así, en 1846 el juez de Primera Instancia del partido de Valdeorras ha decretado la detención de María Vega, viuda y vecina del pueblo de Villa de Quinta, ayuntamiento de Carballeda, acusada de hurto de varios artículos o efectos de tráfico en la feria de Villamartín del mismo año, de donde desapareció sin que a pesar de las diligencias practicadas pudiera ser habida.

Otro caso notable fue durante la feria de San Miguel de Zafra en 1910 cuando un sujeto cloromorfizó a los huéspedes de una fonda y les robó 65.000 pesetas, huyendo disfrazado a Portugal. Se cree que se trata de un anarquista que se quitó la vida al verse descubierto.

Sin embargo, los casos más frecuentes son los robos de ganado de los que las noticias son incontables. El objeto de atracción mayoritaria era el abundante ganado que se mueve por los caminos en dirección a la feria, especialmente afectados eran los ganaderos que se movían en solitario, por lo que los ganaderos de poblaciones próximas suelen circular agrupados. También es frecuente la introducción en la feria de ganado robado, por lo que las autoridades exigían a los ganaderos que llevaran consigo toda la documentación que acreditase la propiedad del ganado que transportase. Un ejemplo de los múltiples de los que da noticia la prensa de la época lo tenemos en

la noche del 26 de junio cuando fueron robadas 4 yeguas a un vecino de San Vicente de Alcántara, que se dirigía a la feria de San Juan en Zafra y pernoctó en una dehesa próxima.

También se denuncia la circulación de bastante moneda falsa durante la ferias como en el caso de la feria de Mairena de 1877, cuando cierto individuo se atrevió a comprar y pagar con dichas monedas una manada de ovejas. Descubierto el delito, su autor fue preso y entregado a la autoridad correspondiente.

También se dieron denuncias por abusos cometidos por las propias autoridades. Este fue el caso de la denuncia contra el agente de policía local de la villa de Villamartín durante la feria de 1847 al que se le acusa de exigir, sin autoridad ni razón, unos derechos exorbitantes por las licencias para establecimiento de puestos, emisión y refrendo de pasaportes, etc. Fijó los primeros en 60 reales y los segundos en 40 reales, así como el refrendo de los pasaportes en 2 reales. El policía fue detenido por orden del alcalde.

Un resumen de este tipo de delitos lo encontramos en el comunicado de la Guardia Civil en que da cuenta de los servicios que ha realizado en la feria de San Miguel de Zafra de 1915:

- Un vecino de Badajoz ha denunciado que durante la noche anterior le habían robado 135 pesetas, mientras dormía junto a un ganado que llevaba a la feria.
- Detención de un vecino de Santa Marta acusado de robar un burro en Bodonal
- Detención de un individuo reclamado por el Juzgado de Instrucción de Almendralejo.
- Detención de un individuo vecino de Sevilla que se había apoderado de un estuche de una joyería con 12 sortijas
- Detención de un vecino de Badajoz que con un coche que conducía causó destrozos en otro golpeando a su conductor.
- Detención de un individuo de Fregenal por habersele intervenido moneda falsa.

Las ferias de ganado y la política

Las ferias de ganado, dada la gran concentración de personal que convocan, entre ellos algunos con un importante papel en la vida pública de la provincia e, incluso, del país, son lugares apropiados para el desarrollo de actividades políticas de todo tipo, que va desde las reuniones entre políticos a la formación de grupos de presión para elevar quejas al Gobierno o promover tomas de medidas por parte de las autoridades, a convertirse en punto de partida de insurrecciones políticas. La prensa de la época ofrece un amplio repertorio de actividades políticas que tuvieron lugar en el

marco de las ferias de ganado, especialmente en la más importante de las que se celebran en Extremadura, la de San Miguel de Zafra.

Con ocasión de hallarse reunidos en dicha feria de Zafra de 1902 varios senadores, diputados, ganaderos y agricultores han acordado elevar al gobierno una protesta contra la subsistencia del tratado de comercio de Portugal, por lesionar éste gravemente los intereses agrícolas de esta región. El bajo precio de los cereales en España³⁶, unido al mantenimiento de altos tributos, a la carestía del ganado mular, al aumento del salario de los obreros y a la disminución de horas de trabajo, determinan un estado ruinoso de la agricultura. Por todo lo cual piden al Gobierno que entable negociaciones para conseguir exportar nuestros cereales a Portugal para remediar la aflictiva situación de la agricultura.

Del mismo modo, dado que en la citada feria de 1882 se encuentran en aquella ciudad casi todos los caciques y políticos influyentes de la provincia de Badajoz, aprovechan la oportunidad de su reunión para ponerse de acuerdo respecto a las elecciones provinciales. Así mismo, con motivo de que en la feria de San Miguel de Zafra de 1916 se reunirán en dicha ciudad algunos diputados a Cortes, según informa la prensa, aprovecharán la ocasión para hablar de asuntos relacionados con la política provincial.

Por otra parte, las ferias aparecen como lugar oportuno para que se promuevan acciones en contra de determinadas desiciones adoptadas por las autoridades que podían afectar negativamente al desarrollo de dichos certámenes ganaderos. Así, la última orden del ministerio de Gobernación sobre la necesidad de la adquisición de guías para el tránsito de unos puntos a otros del ganado, ha alarmado y suscitado las quejas de los ganaderos que concurren a la feria de San Miguel de Zafra de 1915 con el fin de vender sus ganados. Consideran que los compradores se retraerán ante la necesidad de obtener en el corto período de duración de la feria la citada guía, pues dado el gran número de compradores que acuden a la misma, es materialmente imposible el proveerlos a todos de la correspondiente guía. Lo cual alarma a los vendedores. Por lo que dicha orden puede causar la ruina de dicha feria a la que acuden cada año unos 200.000 cabezas de ganado. Por ello, se solicita que la feria de Zafra, dada su importancia, sea excluida de dicha orden.

En otras ocasiones, la coincidencia de la celebración de una feria con determinadas convocatorias políticas se considera que puede restar partición ciudadana al evento político lo que mueve a la autoridad a cambiar la fecha de celebración de dicho acto político. Esto es lo que considera el Ministerio de la Gobernación teniendo en cuenta las observaciones recibidas respecto a que se cambie la fecha señalada a la circunscripción de Badajoz para la elección parcial de dos

³⁶ Mientras el trigo vale en Badajoz a 38 reales/fanega, se vende a 60 en pueblos portugueses vecinos.

diputados a Cortes. Al coincidir con la celebración de la importante y concurrida feria de Zafra de 1869, a la que acuden en gran número los habitantes de todos los pueblos de aquella provincia y considerando que aquella coincidencia podría ocasionar perjuicios a los electores de dicha circunscripción, decreta que la fecha de la elección parcial sea aplazada una semana.

En otros casos, la celebración de la sesión extraordinaria de la Diputación provincial de Badajoz de 1902, hubo de suspenderse por falta de quorum, por estar la mayoría de los diputados en la feria de Zafra. Dado que este hecho había tenido lugar en anteriores ocasiones, lleva a la presidencia de dicha Diputación provincial a evitar convocar reuniones de la misma en las fechas que coincidiesen con el citado certamen ganadero.

Por otra parte, la masiva concurrencia de los vecinos a las ferias posibilita a ciertas autoridades locales a adoptar medidas de carácter arbitrario y caciquil. La presumible asistencia a la feria zafreña de 1916 de gran parte de la población y de los concejales de su ayuntamiento es aprovechada por el alcalde de la localidad pacense de Santa Marta, para convocar a la voz del pregonero en la plaza pública, durante el tiempo de celebración de dicha feria, una sesión extraordinaria para el reparto de beneficios de la dehesa boyal en la cual se asignaron los lotes para la siembra entre sus paniaguados, según se denuncia en la prensa local.

También las ferias de ganado fueron lugar y fecha utilizadas por algunos grupos políticos para promover insurrecciones y algaradas. En la noche del 30 de abril al 1 de mayo de 1835, según el Capitán General del Ejército de la provincia de Sevilla comunica, se llevó a cabo la aprehensión de oficiales y particulares reunidos en la dehesa de Quintos, próxima a la ciudad de Sevilla para insurreccionarse y levantar el estandarte de la rebelión contra la Reina en Andalucía y que al efecto proyectaron fijar la época de su pronunciamiento en los días en que se celebraba la feria de Mairena, para aprovecharse, sin duda, de los muchos recursos que en ella pudieran proporcionarse. Los individuos que se hallaban comprometidos en Sevilla eligieron por punto de reunión el molino de Cerrajas, sito en la dehesa de Quintos, donde fueron sorprendidos.

Una presunta acción similar pero referida en este caso con el país vecino, Portugal, estuvo relacionada con la feria de Plasencia de 1912. El Sr. Canalejas, presidente del Consejo de ministros recibió a los periodistas para hablar del movimiento realista portugués y dijo que lo creía terminado y agregó que se fantaseaba mucho sobre los movimientos de los realistas. Este tema surgió a raíz de lo que se había dicho en la prensa acerca de que en la feria de Plasencia se habían adquirido muchas caballerías para los monárquicos portugueses, lo cual no es exacto, pues, según le informaron las autoridades de aquella población, en dicha feria sólo se vendieron dos mulas y un caballo.

Agregando que responde de que en las provincias de Cáceres y Salamanca no pasará nada, pues tiene gran confianza en aquellos gobernadores, que son amigos personales y personas serias.

La reunión de numerosos ganaderos con intereses comunes y proximidad geográfica facilita la adopción de medidas de tipo corporativo, al mismo tiempo que promueve la institución de asociaciones. Este es el caso de la Asamblea de Ganaderos cuya iniciativa se produjo en la feria de Cáceres de 1908. Tuvo lugar una reunión de diez ponentes, cinco por cada provincia, acordada en Badajoz para formular las bases de la Sociedad de Ganaderos Extremeños y decidir sobre la adhesión a la Sociedad Abastecedora de Madrid. En la feria de San Juan de Zafra se harán públicos los estatutos de la nueva institución, que ha de agrupar a los ganaderos de ambas provincias. La entrada en la Sociedad Abastecedora es potestativa y se hará por acciones, pero sin limitar el número, que quedará al arbitrio de los interesados.

Especial incidencia tuvo la R.O. 28/09/1915³⁷, en que se aprueban las medidas que se han de adoptar para evitar la infracción de la ley que prohíbe la exportación de ganados:

1º Que mientras subsistan las disposiciones prohibitivas de la exportación de ganados, se prohíba también en absoluto el acceso a las provincias fronterizas del ganado de todas clases procedente de otras provincias, así como su circulación y tránsito por el territorio de aquéllas, sin que sus dueños se provean de un permiso especial del Gobernador Civil de la provincia de destino, que autorice la entrada y circulación en ella de dichos ganados, reseñándolos y determinando con la procedencia, el punto de destino y la ruta que deben seguir.

2º Que para circular de uno a otro pueblo de las provincias fronterizas los ganados hoy existentes y amillarados en las mismas, deberán proveerse sus propietarios de una autorización expedida por el Alcalde del Ayuntamiento donde conste el amillaramiento de aquéllos, en la cual se consignará esta circunstancia, el motivo del transporte y el punto de destino, siempre que éste sea un pueblo de la provincia alejado de la frontera, así como la ruta que deben seguir; expidiendo dicha autorización el Gobernador Civil respectivo, a petición del Alcalde, cuando el transporte se haya de efectuar para alguno de los pueblos fronterizos ó inmediatos.

En el mismo decreto se establecen las medidas sancionadoras a los infractores.

Este decreto sobre circulación del ganado, fue mal acogida por todos los feriantes, en especial, ha dado lugar a alarma y quejas de los ganaderos que concurren a la feria de Zafra con el fin de vender sus ganados. Se quejan de que los compradores se retraerán ante la necesidad de obtener en el corto período de duración de la feria la citada guía, pues dado el gran número de compradores que acuden a la feria, es materialmente imposible el proveerlos a todos de la

³⁷ Gaceta de Madrid, nº 271/1915, pg. 812.

correspondiente guía. Lo cual alarma a los vendedores, como se ha podido observar en la actual feria de Zafra, donde habían llegado 150.000 cabezas de ganado, de las que en los primeros días se habían vendido más de 20.000, que no podían embarcar hasta no conseguir los compradores las correspondientes autorizaciones, por las que están llegando a esperar hasta tres días. Estos hechos han motivado la suspensión de las compras y la anulación de numerosas transacciones, originando graves pérdidas y la indignación de los ganaderos. Ante esta situación, la Asociación de Ganaderos del Reino ha elevado una petición de que estas medidas se deroguen cuanto antes.

CAPÍTULO 6. CABEZAS ENTRADAS EN LAS FERIAS DE GANADO EN ANDALUCÍA OCCIDENTAL Y EXTREMADURA

Las estadísticas sobre el ganado entrado en las ferias y mercados en España es muy incompleta y poco exacta. Los autores de los informes que acompañan a los censos pecuarios se quejan de los datos que suministran los ayuntamientos, siendo notorias las inexactitudes que cometen por el afán constante de no ver en este tipo de estudios más objetivos que el proporcionar elementos suficientes para poder incrementar los impuestos. Sólo se cuenta con dos estadísticas completas las de 1891 que acompaña al censo pecuario elaborado en dicho año y la de 1958. En el Diccionario..., (1850) de Pascual Madoz se da la relación de las ferias que se celebraban y las fechas de su celebración, pero no aparece ningún dato sobre los ganados entrados. La de 1907 elaborada por la Asociación General de Ganaderos no ofrece los datos del ganado entrado en las ferias para todas las provincias, en concreto falta la de Sevilla, y la estadística de 1931 no da cifras sobre las entradas de ganado (APÉNDICE 1). Por lo que las valoraciones que se pueden hacer de los escasos datos de que disponemos son muy precarias, como casi todas las referentes a la ganadería en España. Esto no nos impide llevar a cabo una aproximación para conocer el papel que jugaron las ferias en la comercialización pecuaria en España (Cuadro nº 25).

Cuadro nº 25. CABEZAS DE GANADO ENTRADAS EN LAS FERIAS DE GANADO EN ESPAÑA, 1891-1958

Años	caballar	mular	asnal	vacuno	lanar	cabrío	cerdos
Censo 1891	397.172	767.928	753.974	2.217.659	13.359.473	2.540.960	1.921.923
Ferias 1891	126.300	191.922	119.215	1.293.309	1.115.440	254.420	1.130.270
%*	31,7	25,0	15,8	58,3	8,3	10,0	58,8
Censo 1962 ³⁸	445.181	1.158.108	761.037	3.175.179	16.120.935	2.372.538	4.912.232
Ferias 1958	109.347	222.965	78.235	121.815	241.282	41.671	158.680
%**	24,5	19,3	10,2	3,8	1,5	1,8	3,2

* porcentaje del ganado entrado en las ferias sobre el censo de ganado de dicho año

** porcentaje del ganado entrado en las ferias sobre el censo de ganado de año más próximo de 1962.

De la comparación de los datos estadísticos del ganado entrado en la ferias en los años 1891 y 1958, lo primero que resalta es la diferencia existente en los datos entre estas fechas que no es más que un reflejo del profundo cambio que se está produciendo en la actividad agraria en España.

38 El *Censo Agrario de España*, 1962 elaborado por el Instituto Nacional de Estadística, Ministerio de Agricultura y Organización sindicales el que está más próximo al año 1958 fecha de la elaboración de la estadística sobre ferias de ganado en España

En 1891 una parte considerable de la cabaña ganadera se destinaba a la venta en las ferias, con porcentajes muy elevados en la mayoría de las especies, superiores al 25% del total de cabezas en los casos de los ganados caballar, mular, vacuno y porcino y próximos al 60% en las dos últimas especies. Sólo en los casos de los ganados lanar y cabrío el porcentaje destinado a las ferias es inferior al 10% del censo ganadero. Esto nos indica que una parte considerable de la cabaña ganadera, a la que hay que añadir la que se vendía en las propias fincas de los ganaderos, se destinaba a su comercialización y no al uso propio. En los casos del ganado lanar y cabrío es posible que el porcentaje tan bajo destinado a las ferias pueda ser debido a que eran los propios granjeros los que vendían directamente el ganado a los tratantes que recorrían las tierras comprando este ganado en las propias fincas. Sólo el 12% del ganado lanar y el 39% del ganado cabrío existente en Andalucía Occidental y Extremadura se sacrifica en mataderos de la propia región. Dados los bajos porcentajes de cabezas de ganado de ambas especies destinados a las ferias y sacrificado en los mataderos nos lleva a la conclusión de buena parte de las reses de dichas especies eran vendidas de manera directa en las propias granjas por sus criadores, sin necesidad de recurrir a las ferias ganaderas (Cuadro nº 26).

Cuadro nº 26. CABEZAS DE GANADO ENTRADAS EN LAS FERIAS, ESPAÑA, 1891

Provincias	Caballar	Mular	Asnal	Vacuno	Lanar	Cabrío	Cerda
AOEX	46.504	53.160	41.158	125.888	361.841	103.554	390.503
Levante	4.162	22.674	7.763	16.469	184.433	25.622	21.746
Cantábrico	33.517	10.811	8.103	962.046	74.274	17.956	371.011
Cast/León	16.992	31.505	15.402	112.620	137.769	29.080	173.922
Cast/M	7.396	24.115	14.526	17.380	111.149	19.261	41.269
AO-M	10.478	29.794	22.544	24.054	135.519	50.787	46.697
Ebro	7.251	19.863	9.719	34.842	146.455	8.160	85.122
España	126.300	191.922	119.215	1.293.309	1.115.440	254.420	1.130.270
AOEX/ ESP %	36,8	27,7	34,5	9,7	31,4	40,7	34,5

En 1958 el porcentaje de cabezas de ganado comercializada en las ferias ha descendido considerablemente y sólo en los casos del ganado caballar y mular las cabezas entradas en ferias superan el 20% del censo pecuario, mientras que en el resto no alcanza el 10% y en dos casos, lanar y cabrío, el porcentaje no llega al 2% del censo de ambas especies, lo que indica el menor papel

jugado por las ferias ganaderas en la comercialización del ganado y el desarrollo de otras nuevas formas de venta de los rebaños (Cuadro nº 27).

El número de ferias celebradas en Andalucía Occidental y Extremadura sólo representaba el 22% de las que tenían lugar en España, sin embargo, las cabezas de ganado que afluían a las mismas era mucho mayor que en el resto del Estado. Salvo en el caso del ganado vacuno, en que la preeminencia de la región cantábrica está clara, en el resto de las especies las cabezas de ganado entrado a las ferias de Andalucía Occidental y Extremadura se aproxima o supera ampliamente el 30% de las cabezas presentadas en el conjunto de las ferias de ganado españolas llegando en algunas especies al 40%. Esto pone de manifiesto el importante papel jugado por las grandes ferias de Andalucía Occidental y Extremadura en la comercialización del ganado español en dicha época y la relevancia que tiene su análisis.

Cuadro nº 27. CABEZAS DE GANADO ENTRADAS EN LAS FERIAS CELEBRADAS EN ANDALUCÍA OCCIDENTAL Y EXTREMADURA, 1958

Provincias	Caballar	Mular	Asnal	Vacuno	Lanar	Cabrío	Cerda
Badajoz	3.000	19.500	6.550	5.550	37.500	800	47.400
Cáceres	8.930	8.145	6.550	20.110	43.650	6.200	28.800
Cádiz	950	830	400	325	350	300	650
Córdoba	9.100	29.750	4.675	8.185	7.775	5.720	13.250
Huelva	2.825	6.930	250	2.000	1.800	3.950	20.215
Sevilla	6.700	3.800	2.875	2.600	3.385	1.750	33.530
AOEX	29.555	81.665	26.075	39.120	101.025	18.850	96.200
España	98.047	222.965	11.300	121.815	241.282	41.671	158.680
AOEX/Esp %	30,6	36,6	33,3	32,0	41,9	45,2	60,4

La importancia de las ferias celebradas en Andalucía Occidental y Extremadura continúa siendo muy grande en 1958, donde el ganado comercializado en ellas supera en todas las especies el 30% del ganado que se comercializa en las ferias celebradas en España y, en algunos casos, llega a superar el 60%. Sin embargo, el menor papel que tiene la comercialización del ganado en esa época resta importancia al papel de las ferias ganaderas en el mercado pecuario español, como se aprecia en el cuadro de cabezas de ganado entradas en las ferias de Andalucía Occidental y Extremadura, en las que los valores correspondientes a 1958 son muy inferiores a los de los años anteriormente reseñados. La única especie en que las cabezas del ganado entradas en las ferias supera a las de los años anteriores es el ganado mular, como consecuencia de la sustitución casi total de los bueyes

como ganado de labor, bien por mulas, bien por los tractores, debido a la modernización que se está produciendo en la agricultura española (Cuadro nº 28).

Cuadro nº 28. CABEZAS DE GANADO ENTRADAS EN LAS FERIAS DE ANDALUCÍA OCCIDENTAL Y EXTREMADURA, 1891-1958

AÑOS	caballar	mular	asnal	vacuno	lanar	cabrío	cerdos
1891*	46.504	53.160	41.158	125.888	361.841	103.554	390.503
1907**	49.404	74.621	39.133	147.013	433.482	84.861	438.451
1958	29.555	81.665	26.075	39.120	101.025	18.850	96.200

* Falta la provincia de Huelva.

** Falta la provincia de Sevilla.

Precisamente, las especies en las que se producen los mayores descensos del número de cabezas entrados en las ferias entre 1891, 1907 y 1958 son las destinadas al consumo humano preferentemente, es decir las especies lanar, cabrío y porcino cuya comercialización habría alcanzado una mayor modernización y se efectuaba por cauces distintos a los feriales. El desarrollo de los grandes mercados urbanos impulsado por el incremento de la población y por su mayor capacidad de consumo hacía que el abastecimiento de los mismos no pudiese estar a expensas de los ritmos marcados por las ferias anuales y necesitaba un suministro mucho más fluido favorecido por la modernización que se había producido en los transportes principalmente por carretera. Los camiones no necesitaban para ser rentables un volumen de carga similar al de los trenes y tenían una mayor flexibilidad para alcanzar todos los lugares del país.

Los menores retrocesos experimentados por entrada en las ferias de las especies dedicadas a la labor se deben a que la modernización agrícola en España todavía estaba en una fase incipiente y la fuerza de trabajo animal seguía siendo muy importante en la agricultura española³⁹. En 1958 son, precisamente, las especies dedicadas a la labor, especialmente el ganado mular, quienes están sosteniendo la actividad mercantil en los últimos años de la existencia de las grandes ferias tradicionales de ganado. El ganado vacuno, aunque con anterioridad había sido ganado de labor en esta función había sido sustituido casi enteramente por el ganado mular que es el único que crece en el periodo analizado y su papel ha quedado casi exclusivamente limitado al consumo humano, experimentando por ello un descenso considerable en el número de cabezas entradas en las ferias similar, como hemos visto, al resto de las especies destinadas a este fin (Cuadro nº 29).

39 En España, según el Censo agrario de 1962 existían 62.674 explotaciones agrarias, el 2,17% de las existentes, que tenían 76.874 tractores, lo que significaba que existía un tractor por cada 580 hectáreas cultivadas. En Andalucía Occidental y Extremadura eran 8.212 explotaciones con tractor, el 2,7% de las existentes, que equivalía a 657 hectáreas por cada tractor. Ello nos está indicando la escasa mecanización de la agricultura española en dicha fecha, que aún es menor en el caso de Andalucía Occidental y Extremadura.

Cuadro nº 29. GANADO ENTRADO EN LAS FERIAS DE LA PROVINCIA DE BADAJOZ,
1891-1958

Años	caballar	mular	asnal	vacuno	lanar	cabrío	cerdos	cabezas
1891	7.637	16.322	12.559	17.404	55.438	21.407	136.859	267.626
1907	8.450	28.700	10.950	16.750	111.100	15.700	150.800	342.450
1958	3.600	22.100	6.950	6.750	44.500	800	47.400	132.100

Badajoz es una de las provincias españolas con una mayor riqueza pecuaria, ya que, según se dice el informe de los ingenieros agrónomos de 1891, la provincia apenas necesita importar ganado y, por el contrario, tiene en la exportación de ganado una de sus principales actividades económicas, como evidencia la llegada de gran cantidad de ganado a sus ferias. En 1891 en la provincia se celebraban 27 ferias de ganado en 26 localidades, ya que Zafra figura con dos ferias, la de San Juan y la de San Miguel, que son las que registran el mayor número de transacciones de la provincia. La de San Miguel recibe especialmente de ganado de cerda y bastante también de ganado mular y vacuno. Por su parte, a la de San Juan concurre bastante ganado lanar y vacuno.

En 1907 sólo se mencionan 9 ferias, de las que Zafra continúa teniendo 2 certámenes aunque el número de cabezas de ganado ha aumentado cerca de un 30% con respecto a 1891, especialmente en el caso del ganado lanar en donde se han registrado el doble de cabezas y de ganado mular, donde el incremento ha sido superior al 75% del existente en 1891, este incremento posiblemente se deba a la fuerte ocultación que se ha producido en esta última fecha por el miedo a los impuestos y que ha sido denunciada por varios autores. Al ser la estadística de 1907 promovida por la Asociación de Ganaderos, la ocultación debió de ser menor. Las especies que más se demandan son la lanar y la de cerda, seguidas a bastante distancia por el resto de las especies. En el caso del ganado de labor, el mular aparece como la especie más importante. También se menciona que se hacen numerosas transacciones en las dehesas a un tanto alzado.

En 1958 se relacionan 9 ferias, aunque, en este caso, Zafra figura con 3 ferias y el número de cabezas de ganado representa menos del 40% de las presentadas en 1907, siguiendo la tónica que ya hemos mencionado en otras provincias.

Sin lugar a dudas, la especie ganadera más representada en las ferias de Badajoz, en todos los casos, es el porcino, seguida a no mucha distancia del ganado lanar, destinados en ambos casos a su comercialización en las ferias, especialmente el de cerda, y a los mataderos. El resto de las especies ganaderas entradas en la feria se sitúan a considerable distancia de las dos anteriormente

citadas, especialmente la caballar que es la menos representada. En cuanto al ganado de labor predomina claramente el ganado mular.

En la feria de la ciudad de Badajoz de 1917 se calculan, aproximadamente, en más de 13.000 las cabezas que han concurrido al rodeo:

Lanar: 8.226 cabezas:

-ovejas	3.526
-borros	1.200
-carneros	1.500
-borregos	2.000

Vacuno: 1.750 reses

- novillos ⁴⁰	450
- bueyes	300
-vacas ⁴¹	1.000

Porcino: 3.300 cabezas

-cerdos ⁴²	3.300
-----------------------	-------

De mular y asnal ha estado flojo.

En la feria de Villanueva de la Serena de 1929, según la prensa de la época, el número de cabezas entradas en el real ha sido extraordinario, hasta el punto de haberse extendido por las eras cercanas al ferial, por no haber cabido en la explanada destinada para ello. Se calcula en 15.000 el número de cabezas entradas.

Cuadro nº 30. GANADO ENTRADO EN LAS FERIAS DE LA PROVINCIA DE CÁCERES, 1891-1958

Años	caballar	mular	asnal	vacuno	lanar	cabrío	cerdos	Total
1891	8.030	7.925	8.501	57.803	153.277	39.293	120.960	388.789
1907	14.260	15.952	11.075	73.595	230.192	34.654	158.489	538.227
1958	8.430	8.145	6.650	20.110	43.650	6.200	28.800	121.985

El ganado más numeroso de los entrados en las ferias de la provincia de Cáceres es el lanar, que supuso en torno a un 40% de todas las cabezas de ganado entradas en las ferias, seguido del ganado porcino con menos del 30% de las reses entradas y, en tercer lugar, se sitúa el vacuno con casi el 15% del ganado entrado en las ferias. Las especies caballar, mular y asnal representan menos del 5% cada una y el cabrío algo más con el 8%. Por lo tanto, en la provincia de Cáceres predomina el ganado destinado al consumo propio, es decir a los mataderos (Cuadro nº 30).

40 De la Provincia de Ávila proceden 19 novillos

41 De Talavera la Real (Badajoz) proceden 23 vacas.

42 De Villar del Rey proceden 351 cerdos y de El Almendral, 340 cerdos, ambos son municipios de Badajoz.

No hay datos por pueblos del ganado entrado en las ferias en 1891, sino por partidos judiciales, siendo el más importante el partido de Trujillo, que es, a su vez, la población más importante del partido. En su feria predominan los ganados lanar y porcino. Otras ferias importantes en la provincia son las de Cáceres y Plasencia. En 1907 el ganado entrado en las ferias es un 33% superior al que lo hizo en 1891, siendo los motivos los ya apuntados para la provincia de Badajoz, pero la especies de ganados que más cabezas aportaron siguen siendo la lanar, el porcino y el vacuno. Por último en 1958 sólo entraron el 23% de las cabezas que lo hicieron en 1907, aunque volvieron a predominar las mismas especies, lanar, porcino y vacuno.

Las entradas de ganado en algunas ferias de la provincia fue del siguiente modo:

En 1897, segundo año de la feria de la ciudad de Cáceres, se ha conseguido mayor concurrencia que el año anterior. El ganado de cerda se presentó en excelentes condiciones. En 1898 se ha presentado mucho ganado lanar y vacuno, pero el de cerda ha estado escaso en número. En 1904 el ganado vacuno es "una plaga lo que hay". En 1908 los lotes de cerda y los de vacuno fueron muy numerosos, especialmente, aunque del lanar se presentó poco y mucho viejo, del caballar y mular, vinieron los ejemplares acostumbrados en estas ferias. En 1909 de vacuno ganado la concurrencia fue muy escasa, comparada con la del año pasado, del caballar hubo los ejemplares acostumbrados. En 1912 la concurrencia del ganado lanar fue muy corta, del ganado vacuno hubo mayor número. En 1913 acudieron al rodeo 51.000 cabezas. En la feria de 1914 la asistencia puede estimarse así:

Lanar	20.000 cabezas
Cerda	9.000
Vacuno	8.000
<u>Caballar</u>	<u>3.000</u>
Total	40.000

En 1958 las entradas de ganado en la feria de Cáceres han descendido considerablemente no alcanzando las 15.000 cabezas, con predominio del lanar con 6.000 cabezas, el porcino con 4.000 y el vacuno con 2.000, el resto de las especies están mucho menos representadas alcanzando algunas escasamente las 1.000 cabezas.

En la feria de Trujillo de 1891 según el censo ganadero de dicho año la presencia de los ganados fue de 124.575 cabezas de ganado que nos muestran esta feria como la más frecuentada de la provincia y las especies más importantes fueron:

Especies	Cabezas
-Lanar	59.000
-Porcino	36.760
-Vacuno	23.070

En 1897 la entrada de ganado al ferial fue numerosa, según se desprende de los datos tomados por el Ayuntamiento en los puntos de intervención:

Especies	cabezas
-Vacuno	17.000
-Caballar	6.000
-Cerde	55.000
-Lanar y cabrío	85.000

En la feria de 1907 las entradas en el rodeo han sido, según referencias, más numerosas que en otras ocasiones. Se reparten como sigue:

-Vacuno	15.000
-Lanar	10.000
-Cerde	20.000
-Equino	1.000

El vacuno, especialmente, ha sido muy abundante.

En 1958 el número de reses registrado en la feria ha descendido hasta las 14.000 cabezas en total predominando el lanar con 5.000 cabezas y el vacuno con 3.000.

Según el censo de 1891 el ganado que acudió a la feria de Plasencia en dicho año fue de 42.434 cabezas en total, distribuido en:

Especies	Cabezas
-Vacuno	12.588
-Lanar	11.306
-Cabrío	7.461
-Porcino	6.027
-Equino	5.052

En las dos ferias celebradas en mayo y agosto de 1907 acudieron 19.245, con un considerable retroceso respecto a 1891, siendo las especies más importantes el porcino con 8.704 cabezas y el vacuno con 7.077, el resto a más distancia.

En Plasencia en 1913 el ganado presentado en la feria fue:

- Vacuno 2.000
- Cerdea 1.000
- Lanar 1.000
- Caballar 600

La concurrencia del lanar fue muy corta; del ganado de cerda había menos que ningún año, por el contrario del vacuno había mucha abundancia.

En la feria de 1915 los ganados presentados han sido:

- Vacuno, de 1.500 a 2.500 cabezas
- Lanar, de 1.000 a 1.200 cabezas
- Cabras, 200 cabezas
- Cerdos, muy numerosos
- Equino, 1.400 a 1.500 cabezas

Por último, en 1958 a la feria de Plasencia sólo se presentaron 9.100 cabezas, con predominio del porcino con 4.000 cabezas y del vacuno con 2.000.

Cuadro nº 31. CABEZAS DE GANADO PRESENTADOS EN LAS FERIAS DE LA PROVINCIA DE CÁDIZ, 1891-1958

AÑOS	caballar	mular	asnal	vacuno	lanar	cabrío	cerdos
1891	10.527	3.413	6.302	13.856	32.423	21.339	46.821
1907	10.660	7.465	6.600	36.740	36.190	27.605	67.030
1958	1.550	1.580	650	425	400	400	700

En las ferias de la provincia de Cádiz (Cuadro nº 31)⁴³, las especies más numerosas presentadas en las 15 ferias provinciales de 1891 son las de cerda y lanar, aunque hay que hacer mención especial de la presencia de caballos, que es la especie que más destaca en las ferias provinciales, especialmente en la de Jerez de la Frontera en donde se presentan la mitad de los ejemplares de esta especie que acuden a dichas ferias de la región, sobre la que volveremos más adelante. Además hay que mencionar al ganado vacuno, muy importante en Alcalá de los Gazules. Buena parte del ganado vacuno de la provincia se dirige a los grandes mercados urbanos de la misma, especialmente al de Cádiz en el que se sacrifica un tercio del vacuno de la provincia. También son importantes los mataderos de El Puerto de Santa María, San Fernando y Sanlúcar de Barrameda. La otra especie destacada en la provincia es el ganado cabrío que se presenta

43 La primera feria de la provincia de la que tenemos noticia del ganado entrado es la de Medina Sidonia que, según la prensa, en 1861 entraron casi 8.000 cabezas de ganado de todas las especies.

principalmente en las ferias de Alcalá de los Gazules y Arcos de la Frontera y cuyo destino son los mataderos serranos de Grazalema, Olvera y Arcos.

En las ferias de 1907 aparecen registradas un 40% más de cabezas de ganado que en las 19 ferias de 1891, aunque la distribución de dichas cabezas por especies fue muy similar a la que se produjo en este último año, con un mayor incremento de las especies de cerdos y vacuno. Las ferias más importantes en esta ocasión continuaron siendo las de Jerez de la Frontera, Medina Sidonia y Villamartín. En la estadística de 1958 las ferias de la provincia de Cádiz han quedado relegadas a una posición meramente testimonial, ya que no se presentaron más que unas 5.000 cabezas de ganado en las dos únicas ferias supervivientes, las de Jerez de la Frontera y Alcalá de los Gazules.

Tenemos más noticias de la feria de Villamartín, que según la prensa había sido "la primera de Andalucía", gracias a que era el principal punto de salida del ganado de la sierra gaditana. A finales del siglo XIX, aunque la feria conserva parte de su antigua importancia, parece haber sufrido un cierto declive, posiblemente como consecuencia de las ferias de Jerez de la Frontera y de Medina Sidonia y en 1958 la feria había dejado de celebrarse (Cuadro nº 32).

Cuadro nº 32. GANADO ENTRADO EN LA FERIA DE VILLAMARTÍN, 1883-1907

Años	Caballar	Mular	Asnal	Vacuno	Lanar	Cabrío	Cerda	Cabezas
1883								10.000
1884 ⁴⁴								
1891	100		200	200	4.000	4.000	10.000 ⁴⁵	18.500
1904 ⁴⁶								
1907	1.000	1.500	300	1.000	1.500	6.000	16.000	27.300

En 1909 la antes tan renombrada feria de Villamartín, ha terminado si no con el bullicio y animación de sus mejores tiempos, si con mayor número de transacciones en el mercado de las que era de esperar, dada la escasa concurrencia de compradores.

Cuadro nº 33. CABEZAS DE GANADO ENTRADAS EN LAS FERIAS DE LA PROVINCIA DE CÓRDOBA, 1891-1958

Años	caballar	mular	asnal	vacuno	lanar	cabrío	cerdos
1891	6.902	13.692	7.268	18.105	49.915	9.075	41.735
1907	15.144	21.023	9.188	19.718	54.275	6.502	60.122
1958	6.100	29.750	4.675	8.185	7.775	5.720	13.250

44 Según noticias, la feria ha estado bastante animada, afluyendo bastante cantidad de ganado.

45 Según la prensa sólo de ganado de cerda se habían presentado 30.000 cabezas de ganado de cerda.

46 Según la prensa, se ha notado la falta de ganadería de gran número de rancheros de los pueblos comarcanos de la sierra, a causa del temporal acaecido en los dos primeros días de la feria.

En 1875 en la provincia de Córdoba se celebraban 13 ferias, dos de ellas, en mayo y septiembre, en la capital (Cuadro nº 33). A estas ferias aflúan ganados de todas las especies, especialmente de cerda y vacuno y en la capital era importante el ganado caballar (Puente y Rocha, 1875).

En 1891 el número de ferias celebradas en la provincia de Córdoba era de 28 y a ellas aflúan cerca de 150.000 cabezas de ganado, siendo los ganados que tenían más presencia eran los de lanar cerda y vacuno:

Especies	Cabezas
-Lanar	49.915
-Cerda	41.735
-Vacuno	18.105
-Mular	13.692
-Cabrió	9.075
-Asnal	7.268
-Caballar	6.902

Según la estadística elaborada en 1907 por la Asociación de Ganaderos el número de ferias celebradas en la provincia ha pasado a ser de 29, siendo la afluencia de ganados de casi 190.000 cabezas de las diferentes especies, esto supone un incremento de un 27,5% en el número de cabezas entradas. En esta ocasión, la especie más representada es la de cerda con más de 60.000 cabezas, seguida de la lanar con más de 54.000, el mular con 21.000 y el vacuno con casi 20.000 cabezas, el caballar también tiene importancia con más de 15.000, más de la mitad, unos 8.000 llegados a la feria de mayo de la ciudad de Córdoba. El ganado cabrió y el asnal no alcanzan las 10.000 cabezas presentadas.

Por último, las ferias que tuvieron lugar en la provincia en 1958 sólo fueron 9 y en ellas se registraron menos de 80.000 cabezas, sólo algo más del 40% de las presentadas en 1907. En esta ocasión la especie con más presencia fue la mular con casi 30.000 cabezas, casi la mitad de ellas en la feria de Hinojosa del Duque, seguida del porcino con más de 13.000 cabezas, el resto de especies por debajo de las 10.000 cabezas.

Entre las ferias locales la más conocida es la que se celebra en mayo en la capital a la que nos referiremos más adelante. Entre las ferias de ganado más importantes que se celebran en la provincia hay que señalar las que tienen lugar en la zona serrana al norte de la provincia en los valles de Los Pedroches y del Guadiato.

La feria más numerosa en cuanto al número de cabezas registradas en la provincia es la de Belalcázar. En 1891, única con datos, a dicha feria acudieron casi 42.000 cabezas de ganado, principalmente lanar con 30.000 cabezas y porcino con 10.000, el resto de las especies tuvieron escasa importancia. En 1958 dicha feria no se menciona en la estadística de ferias.

Vecino es el municipio de Hinojosa del Duque que celebra una feria de gran importancia, especialmente de ganado mular, del que en 1891 acudieron 4.000 cabezas, en 1907 fueron 2.500, en 1933, se vendieron 2.000 cabezas, a las que hay que añadir la extraordinaria concurrencia de lanar y cerda, pero es en 1958 cuando se registra una afluencia de 15.000 cabezas de ganado mular, que la convierten en el principal mercado de España para esta especie de ganado.

En la localidad de Fuente Obejuna, en el valle del Guadiato, la principal especie que acude a la feria es la de cerda con 4.000 cabezas en 1907 y se calcula que han entrado de 6.000 a 7.000 cabezas, en la feria de 1916, habiendo estado animado el mercado en parte, sobre todo el ganado de cerda. En 1921 en el mercado ha habido pocas transacciones en todas las clases de ganado, a excepción del de cerda, del que se han presentado entre 7.000 y 8.000 cabezas. En 1958 ya no se menciona la feria de esta localidad.

Cuadro nº 34. GANADO ENTRADO EN LAS FERIAS DE LA PROVINCIA DE HUELVA⁴⁷,
1907-1958

Años	caballar	mular	asnal	vacuno	lanar	cabrío	cerdos
1907	950	1.480	1.320	210	1.725	400	2.010
1958	2.825	6.390	3.000	250	2.000	1.800	3.950

Las ferias de ganado de la provincia de Huelva son las menos importantes de la región y a ellas acuden un escaso número de cabezas de ganado (Cuadro nº 34). Hay 6 ferias de ganado registradas en 1907, que en total registraron sólo algo más de las 8.000 cabezas, siendo la más importante la de Gibraleón, pero a ella no acuden más que algunos cientos de cabezas de cada especie, no superando en total las 4.000 cabezas registradas. La feria de esta localidad onubense se vio favorecida por el trazado de la línea de ferrocarril de Zafra a Huelva, que se puso en explotación en 1888 y que en esta estación enlazaba con la línea de Sevilla a Huelva. Según la prensa, en 1919 la feria de Gibraleón estuvo muy animada, entrando en el real 5.000 cabezas mulares, 2.000 cabalares, 1.000 asnales y 700 de cerda.

En el caso de la provincia de Huelva se da la circunstancia de que el número de cabezas entradas en sus ferias en 1958 superó en más del doble las que lo hicieron en 1907 alcanzando la

⁴⁷ La provincia de Huelva no aparece en el censo de 1891.

cifra de más de 20.000 cabezas registradas. En esta estadística vuelve a ser la feria de Gibraleón la más frecuentada con casi 10.000 reses que se dieron de alta en su certamen ganadero, repartidas del siguiente modo: 3.000 cabezas de cerda, 2.000 lanares, 1.200 mulares, 1.100 de cabrío, 1.000 asnales, 800 caballares y sólo 250 de vacuno.

Cuadro nº 35. GANADO ENTRADO EN LAS FERIAS DE GANADO CELEBRADAS EN LA PROVINCIA DE SEVILLA⁴⁸, 1891-1958

Años	caballar	mular	asnal	vacuno	lanar	cabrío	cerdos
1891	13.408	11.808	6.528	18.720	70.788	12.440	44.128
1958	7.050	13.700	4.150	3.400	2.700	3.930	2.100

En 1891 en la provincia de Sevilla hay registradas 23 ferias de ganado⁴⁹. En general, se puede afirmar que existe una buena representación de todas las especies ganaderas, tanto en lo que se refiere a las relacionadas con la labor como con el consumo humano (Cuadro nº 35). Por número de cabezas entradas, predominan las especies dedicadas al consumo cárnico, siendo el ganado más abundante en las ferias de la provincia era el lanar, seguido del ganado de cerda. Hay que destacar el ganado vacuno por su doble vertiente de labor, los bueyes, y de consumo. Precisamente, su destacado número, tercera posición por cabezas entradas hay que relacionarlo con el importante papel que en buena parte de la provincia jugaban los bueyes como animales de labranza. También hay que resaltar la presencia de ganado caballar, que aportaba el mayor número de cabezas entradas en las ferias de Andalucía Occidental y Extremadura, tanto por su uso en la labranza, ya que las yeguas se utilizaban para la trilla y como animal de tiro y de silla, si bien su empleo en yuntas de labor era escaso, como ocurría en toda la región estudiada.

Las localidades con mayor número de cabezas entradas en las ferias son, en primer lugar de manera destacada, las dos ferias que se celebraban en la capital, Sevilla, a las que dedicaremos un epígrafe, seguidas por las de los grandes pueblos de la Campiña, Écija, Lora del Río, Mairena, aunque esta última desdibujada después de su pasado esplendor que analizaremos detalladamente más adelante, y Osuna. En Écija el ganado ferial más destacado es el porcino, que es el que tiene mayor salida, seguido de caballar, mular y vacuno. En la feria de Lora del Río acudieron, según la prensa, más de 60.000 cabezas de ganado en 1888. En esta feria destaca, sobre todo, la afluencia de ganado vacuno, ya en la feria de 1852 hubo una gran concurrencia de ganado de esta especie. En 1891 se produjo la entrada de 15.000 cabezas, a pesar de que en todo su partido judicial sólo existen

48 La provincia de Sevilla no aparece en la estadística de 1908.

49 No se mencionan las ferias de Mairena y Santiponce aunque existían en dicha época y tenían cierta entidad.

unas 6.000 cabezas, lo que indica el poder de convocatoria que tenía su feria para los criadores y compradores de esta especie de ganado.

Las ferias de ganado celebradas en la provincia de Sevilla en 1958 reflejan el fuerte descenso de la actividad ferial experimentado en esta fecha con respecto a la de años anteriores. Así, de las 23 ferias relacionadas en 1891 sólo se mencionan 6, habiendo desaparecido algunas tan importantes como la de Écija. También es considerable la reducción del número de cabezas entradas, que no llegan al 20% de las que lo hicieron en la provincia en 1891. Lo más destacado es el papel preponderante que juega el ganado mular en las ferias en relación con los cambios producidos en la agricultura de la provincia a los que ya nos hemos referido.

Circuitos feriales

Aunque las ferias de ganado se celebran de manera totalmente independiente, dada la vecindad geográfica y la proximidad de sus celebraciones en el tiempo, se producen asociaciones entre algunas de ellas que configuran auténticos circuitos feriales. Así los feriantes pasan de unas a otras para buscar aquellas partidas que no han localizado aún, buscando mejores oportunidades, el ganado que no se ha vendido en una feria pasa a otra próxima en busca de nuevos compradores y, por último, en ciertas ferias se cierran ciertas operaciones que se iniciaron en otra localidad anteriormente. Las noticias de la prensa nos aproximan algunas de estas redes feriales .

En primer lugar hay que mencionar la relación que se establece entre la recién creada feria de Abril de Sevilla con las anteriores ferias de Carmona y, especialmente, la de Mairena del Alcor. La creación de la feria de Sevilla en 1847 tuvo unos efectos inmediatos sobre las ferias próximas ya creadas. En primer lugar, dada la importancia de la ciudad de Sevilla y de su infraestructura de transportes, su feria absorbió parte de los negocios de las ferias más antiguas. La feria de Carmona quedó eclipsada, convirtiéndose en una mera reliquia del pasado. La feria de Mairena, que había sido la más importante de Andalucía, con el tiempo terminó convirtiéndose en una continuidad de la de abril sevillana. En 1897 los ganaderos y compradores esperan que en la próxima feria de Mairena se hagan más y mejores negocios. De este modo, aquellos ganaderos que no consiguieron vender en la feria sevillana y tenían necesidad de hacerlo se desplazaban a la de Mairena para dar salida a sus ganados aún a costa de reducir sus precios. Es decir que la feria de Mairena prolongaba a la de Sevilla, por lo que algunos compradores no cierran sus negocios en la feria de la capital con la esperanza de conseguir mejores condiciones en la siguiente de Mairena. Sin embargo, estos ganaderos corren el riesgo de no encontrar en la feria de Mairena el ganado que pretenden por

haberse ya vendido en la anterior feria de Sevilla. Si bien, los ganaderos consiguen dar salida en esta feria a mucho ganado no vendido en la feria sevillana. En algún caso, ganado sobrante de las ferias de Sevilla y de Mairena se desplaza a la de Jerez de la Frontera que es posterior, aunque inmediata a ambos certámenes feriales.

Del mismo modo, la nueva feria de San Miguel de Sevilla, creada en 1875, consigue desarrollar su propia red ferial, en este caso con la más antigua feria de Santiponce, que comienza pocos días después y que había sido fundada a mediados del siglo XVIII a instancias del Monasterio de San Isidoro del Campo y a la que acabó desplazando. También, en este caso, algunos compradores retraídos ante los precios de la sevillana de San Miguel se reservaban para la feria de Santiponce que comenzaba el lunes siguiente a aquella y en la que esperan precios más bajos. Así mismo, los ganaderos sevillanos podían acudir a la misma para finalizar los tratos que comenzaron en Sevilla.

Según la prensa, la feria de Santiponce de 1887 ha estado muy concurrida de forasteros, especialmente de Sevilla, siendo muchísima la gente que en carruajes, carros, caballerías e, incluso, a pie se trasladaron a dicho pueblo, presentando, por este motivo, la calle Castilla del barrio de Triana una animación de la que carecía hace muchos años por esta fiesta. El ganado que acudió a dicho mercado fue también numeroso, habiéndose efectuado numerosas transacciones, aunque a bajo precio.

Junto a los circuitos feriales sevillanos surgidos en torno a las ferias de Abril y de San Miguel de la capital, se desarrollaron otras redes feriales en Extremadura. La feria de ganado más importante de Extremadura y, posiblemente, de España es la de San Miguel de Zafra, en torno a la cual se desarrollan una serie de circuitos feriales que, dada su relevancia, no se limitaron sólo a Extremadura, si no que trascienden a otras regiones, especialmente Andalucía. Así, la feria de Mérida es anticipo de la de Zafra, donde cristalizan algunas de las operaciones tanteadas en aquella. Buena parte de las compras realizadas en Mérida están incentivadas por el aliciente de vender lo comprado en la próxima feria de Zafra.

Sin embargo, la principal relación de la feria de San Miguel de Zafra es con su homóloga de Sevilla. En ocasiones, la temprana fecha de la feria sevillana servía de regulación de los precios de los cerdos que se negociaban posteriormente en el mercado de Zafra. Así, en 1907, en las vísperas del mercado de Zafra concurrió mucho ganado de cerda a Zafra procedente de Sevilla y esto le prestó alguna animación a una feria que estaba siendo decaída. En 1909 al ganado de cerda existente en la feria extremeña se fue agregando el procedente de Andalucía (Sevilla), cuyas

llegadas de ganado de cerda han superado a las del pasado año, atraídos los ganaderos, naturalmente, por los buenos precios. También se considera que la menor concurrencia de ganado de este año a la feria de Zafra está en los resultados ofrecidos por las ferias está en los resultados ofrecidos por las ferias anteriores, tales como las de Mérida, Garrovillas, Sevilla, etc., donde los precios llegaron a un nivel tan poco tentador que quitaron todo aliciente para acudir a Zafra, donde se suponía que la aglomeración haría descender, aún más, la cotización. Una buena partida y de otras pequeñas de ganado de cerda presentadas en la feria de Fuente Obejuna de 1917 partieron para la feria de Zafra en busca de mejores precios.

Otra relación estrecha entre ferias de ganado extremeñas es la que se produce entre las de Cáceres y Trujillo. En principio todo hacía pensar que la creación de la feria de Cáceres en 1896 iba a eclipsar a la feria de Trujillo, como había ocurrido con la feria de Sevilla a expensas de la de Mairena del Alcor. Sin embargo, nada más lejos de la realidad. Además de su historia, la de Trujillo cuenta con grandes elementos propios y es distinta y más numerosa la concurrencia de compradores que a la de la capital, ya que los descontentos de ésta buscan el desquite en la de Trujillo. En contra de esta feria está el hecho de que Trujillo carece de estación de ferrocarril, por lo que el ganado vendido en la misma tenía que desplazarse a Don Benito o a Navalmoral distantes más de 60 km. Sin embargo, los compradores están interesados en que no desaparezca porque hallándose tan inmediata la de Cáceres, siempre será Trujillo el término de las transacciones que se empiecen en la de la capital. El ganado que sobra en Cáceres marcha para la feria de Trujillo que se celebra a continuación. En general, los ganados suelen tener un poco de valor más que los expuestos en Cáceres y se presentan en mejores condiciones de carnes, principalmente los procedentes de la provincia de Badajoz, zona de la Serena y terrenos cercanos al Guadiana, pertenecientes a la de Cáceres.

CAPÍTULO 7. TRANSACCIONES DE GANADO EN LAS FERIAS DE ANDALUCÍA OCCIDENTAL Y EXTREMADURA

Al ser la asistencia de ganado a la feria libre y sin pagar ninguna tasa por las ventas efectuadas, no se registraban los animales vendidos de manera sistemática y sólo contamos con algunas estimaciones que suelen tener poca consistencia. Únicamente las transacciones efectuadas en algunas de las grandes ferias se recogían por la prensa de la época (APÉNDICE 3)

Así, en la feria de Sevilla, el gremio de los “corredores de cuatropea” era el que intervenía oficialmente en los tratos que se realizaban en la feria como garantía de los mismos por designación del Ayuntamiento de la Ciudad. En 1876, por orden del Jefe Político de la provincia y, con el pretexto de tratarse de una corporación que había de desaparecer con arreglo a las disposiciones vigentes, le fueron retirados sus sellos y libros. Por lo que la feria del año 1876 fue la última intervención corporativa del citado gremio en la feria (Collantes de Terán Delorme, 1981).

Estos tratantes de ganado equino constituyen una especialización muy importante, dada la funcionalidad que tenían estas especies en la actividad económica de la época. Los caballos, mulos y asnos jugaban un destacado papel en los transportes de la época ligados a la arriería y a los diferentes tipos de carruajes, pero también en la realización de determinadas faenas agrícolas relacionadas con la recolección, como eran el traslado de las cosechas –granos, aceitunas, uvas– desde los campos de labor donde se recolectaban a los graneros y almacenes y su posterior envío a los mercados para su comercialización. Esta importancia del ganado equino explica que se desarrollase una profesión especializada en la compra-venta de los animales, especialmente del ganado caballar mular y asnal.

En el análisis de los pasaportes de interior que tienen como destino la feria de Mairena hemos encontrado 93 de estos pasaportes pertenecientes a tratantes de ganado (López Martínez, 2012). En 79 de ellos se especifica que son tratantes de caballos y en el resto sólo se afirma que son tratantes de ganado en general. Una buena parte de estos tratantes de ganado, 40, son vecinos de Constantina y otros 11 son de la vecina localidad de Cazalla de la Sierra. La importancia que tuvo en esta zona de la Sierra Norte sevillana el transporte por carro como hemos visto, justifica al elevado número de estos tratantes que se encuentran en estas localidades. También, hay que destacar la existencia de 13 pasaportes de interior de tratantes de ganado correspondientes a 13 vecinos de la provincia de Badajoz.

Modalidades y técnicas de venta

Según "Un abogado del ilustre colegio de Valencia" (1892), la adquisición del ganado efectuada en feria, la considera el Código de Comercio como un acto mercantil, y al efecto la reviste de garantías y seguridades excepcionales.

La compraventa en feria puede ser al contado o a plazos. Si el contrato es al contado, deberá cumplirse en el mismo día de su celebración o a lo más dentro de las veinticuatro horas siguientes.

Por los defectos o vicios ocultos de los animales o ganados vendidos en feria no se da al comprador la acción de saneamiento. Reputado el contrato celebrado en feria como acto mercantil, la ley supone que ambos contratantes son comerciantes, y, en este concepto, peritos en la materia objeto del contrato.

De esta regla general debe hacerse una excepción, y ésta, es la relativa a la compraventa de ganados atacados de enfermedad contagiosa. La ley declara nulo de derecho este contrato, aun el celebrado en feria.

En las ferias de ganado participan dos categorías de individuos: los ganaderos y los tratantes. Para el ganadero la actividad mercantil es algo circunstancial, ya que su actividad es la de criar el ganado. Lo que el ganadero vende es lo que ha producido y lo que compra es necesario para su explotación. Por el contrario, para el tratante su actividad mercantil es la fundamental. No está instalado en el proceso de producción, su actividad es la distribución, compra y vende rápidamente los animales que acaba de adquirir, su objetivo es hacer circular los animales (Velasco, 2004). Por ello, serán los tratantes los que introduzcan nuevas técnicas comerciales o modernicen las ya existentes.

Las transacciones enteramente circunstanciales se dan cuando un comprador, por lo regular un tratante, encuentra una partida que le interesa. El precio se forma por el regateo típico, que parte, por lo general, de un mejor conocimiento del mercado por parte del comprador, que también pondera sus posibilidades de venta en los mercados intermedios o finales. El vendedor suele tener un conocimiento más limitado del mercado y, en ocasiones, se halla en una urgente necesidad de numerario. Estas formas de transacción eran las más frecuentes en las ferias de ganado estudiadas. (Aparicio Tovar et al., 1987).

Los tratantes recorren, con mayor o menor periodicidad, un circuito determinado y, por tanto, resulta conocido en la zona. El tratante se suele ayudar de un avisador, que radica en el lugar y le informa de la existencia de partidas de ganado que pueden ser de su interés, evitándole el hecho físico de la busca y por ello reciben una comisión. El avisador es una figura que procede de los

antiguos mercados y que actúa, sobre todo, en Extremadura y en el interior de Andalucía. En ocasiones suelen actuar como comisionados de los centros de consumo, como mercados y ferias ganaderas.

Al principio todas las ventas se hacían en metálico y los compradores recorrían los caminos con su dinero "contante y sonante", de ahí que, como hemos visto, proliferasen los robos a los viajeros que se acercaban a las ferias. Con el tiempo fueron desarrollándose medios de pago que no exigían el dinero en efectivo. Así, en la prensa de 1889 se anuncia que "... a la sucursal del Banco de España en Cáceres han llegado cheques que suman millones de reales, con destino, lo cual es lógico suponer, a feriantes que concurrirán a la feria de Cáceres, que empieza mañana". Por eso, como hemos visto en algunas ferias se anuncia la proximidad a estaciones de telégrafos que permitían conectar con las principales ferias mercantiles. En el proyecto de la Diputación provincial de establecer nuevas instalaciones para las ferias de Zafra en 1929 se anuncia la instalación de sucursales de banco y entidades de crédito. En la feria de Villanueva de la Serena de 1929 se advierte que el número de transacciones que figuran en las guías es, aproximadamente, la mitad de las realizadas, ya que la mayoría de ellas tienen póliza de seguros y la transferencia se hace en la misma póliza.

Una modalidad frecuente de compra en las ferias extremeñas, especialmente en el caso del ganado de cerda, fue la de recoger los cerdos comprados unos meses después y hasta entonces quedan bajo el cuidado del vendedor para aprovechar la montanera y poder recibirlos el comprador más cebados. Las fechas a las que se suele aplazar la entrega de los cerdos adquiridos son las de noviembre, al comienzo de las matanzas, y en febrero, cuando finaliza la montanera y los cerdos están cebados.

Práctica habitual entre los compradores fue "la compra a la baja", como ocurrió en la feria de Cáceres de 1906, cuando, como informa la prensa, "... los pocos compradores de vacuno se retrajeron ayer, primer día, para obligar a la baja y hoy han empezado a comprar a medida de sus deseos, porque explotan, al mismo tiempo la necesidad de venta de los pequeños ganaderos, que son a la par labradores, por hacerse de metálico para los gastos de la siega". La compra "a la baja" fue una técnica habitual empleada, entre otros grupos, por la Sociedad General de Salchicheros de Madrid, principal comprador de ganado porcino en las ferias de Extremadura. Esto permite a dicha sociedad ejercer su actividad en las ferias extremeñas con carácter próximo al monopsonio lo que le facilita para poner en práctica una labor especulativa para forzar la venta a la baja a los ganaderos que, como hemos dicho, solían estar necesitados de vender para atender a sus gastos inmediatos. Al

comenzar la temporada del mercado de cerdos los salchicheros se apresuraban a efectuar sus compras. Ha sido, por regla general, en la feria de San Miguel en Zafra donde los precios del ganado de cerda se han establecido, comprando los salchicheros las cabezas de ganado y marcando la orientación estas operaciones, tanto para vendedores como para compradores.

En 1917 los salchicheros de Madrid acudieron a Zafra dispuestos a realizar sus operaciones, pero ante la escasa presentación del ganado en el mercado, sólo 3.300 cabezas de porcino, hicieron escasas contrataciones, esperando que la Sociedad General de Salchicheros abriese la compra y fijase el precio. esta asociación reunió a la mayoría de los grandes empresarios de esta industria estudiando el comportamiento del mercado de Zafra para fijar criterios. Se acordó abrir el mercado pagando a 2,4 pesetas/kg en canal. Todo el mercado de cerda estriba en la compra de Madrid, sirviendo de regularización para los precios y máxime en el año actual. La citada sociedad abre esta noche la compra de cerdos y dará precio para sus socios, siendo, en definitiva, esta operación la que ofrecerá un punto de base para las compras. El precio tiende al alza por la escasez de ganado y la carestía de los piensos, lo que ha impedido que aumente el número de ganaderos para engordar cerdos con la montanera y presentarlos para el mercado. Inclusive el mercado sevillano, que comúnmente ofrecía muchos miles de cabezas de ganado, aunque este año sólo ha presentado 3.000 cabezas.

Los precios del ganado

Las fuentes consultadas ofrecen abundantes y variados datos sobre precios, el problema estriba en que ante la falta de una estadística oficial, dichos precios son muy poco homogéneos lo que dificulta la elaboración de series temporales que permitan conocer su evolución. Hay que tener en cuenta que la mayoría de estos datos provienen de la prensa local y lo que pretende es mostrar las diferencias de precios que se dan en cada feria en las diferentes especies. Lo más que podemos aspirar es a establecer unas tablas de precios de cada especie para las ferias más importantes que son de las que tenemos más datos (APÉNDICE 4).

Equino

La información más completa sobre los precios de esta especie ganadera es la que hemos conseguido reunir para la feria de abril de Sevilla. Hasta 1876 esta información era ofrecida por el gremio de "corredores de cuatropea" o ganado equino. Los datos posteriores proceden de informaciones de la prensa. La disparidad entre los precios ofrecidos por las diferentes fuentes

impide establecer una relación válida entre los mismos, por lo que nos limitamos a reflejarlos, junto con el precio de las restantes especies en el Apéndice 4.

De las especies mular y asnal, la tabla elaborada permite introducir los precios de más ferias, pero el resultado es similar como consecuencia de la diversidad de los mismos.

Vacuno

Del ganado vacuno, a pesar de la gran disparidad que hemos encontrado, los datos presentan una mayor similitud, especialmente a partir de 1870, lo que unido a los datos que proporcionan las estadísticas de 1907 y 1931, permiten aventurar algunas valoraciones generales (cuadro nº 36 y gráfico)

Cuadro 36. PRECIO MEDIO PROVINCIAL DEL GANADO VACUNO EN LAS FERIAS DE ANDALUCÍA OCCIDENTAL Y EXTREMADURA, 1907-1931

Años	Badajoz	Cáceres	Cádiz	Córdoba	Huelva	Sevilla
1907	207	200	223	225	199	220
1931	468	510	470	500	453	500

Los datos disponibles ofrecen una cierta similitud en las dos fechas analizadas. Tanto en el caso de las estadísticas de 1907 y 1931 las diferencias de los precios entre el valor más alto y el más bajo se sitúan en torno al 10%, lo que con ciertas precauciones nos permite hablar de un comportamiento parejo de los precios del vacuno en los distintos mercados provinciales de Andalucía Occidental y Extremadura para dicha fecha. Como decimos hay que tener mucho cuidado al hablar de un posible mercado regional para el ganado vacuno, sobre todo si tenemos en cuenta, como hemos visto que es la especie que tiene menor porcentaje de comercialización respecto al ganado existente en la región.

El incremento de los precios experimentado entre 1907 y 1931 fue muy elevado, de un 228%, que supera con creces el incremento medio del coste de la vida. Este incremento como en el precio de otras especies cárnicas se acentuó, especialmente, a partir de 1914 con el estallido de la Primera Guerra Mundial, manteniéndose a niveles altos en la década de 1920.

Gráfico nº 4.

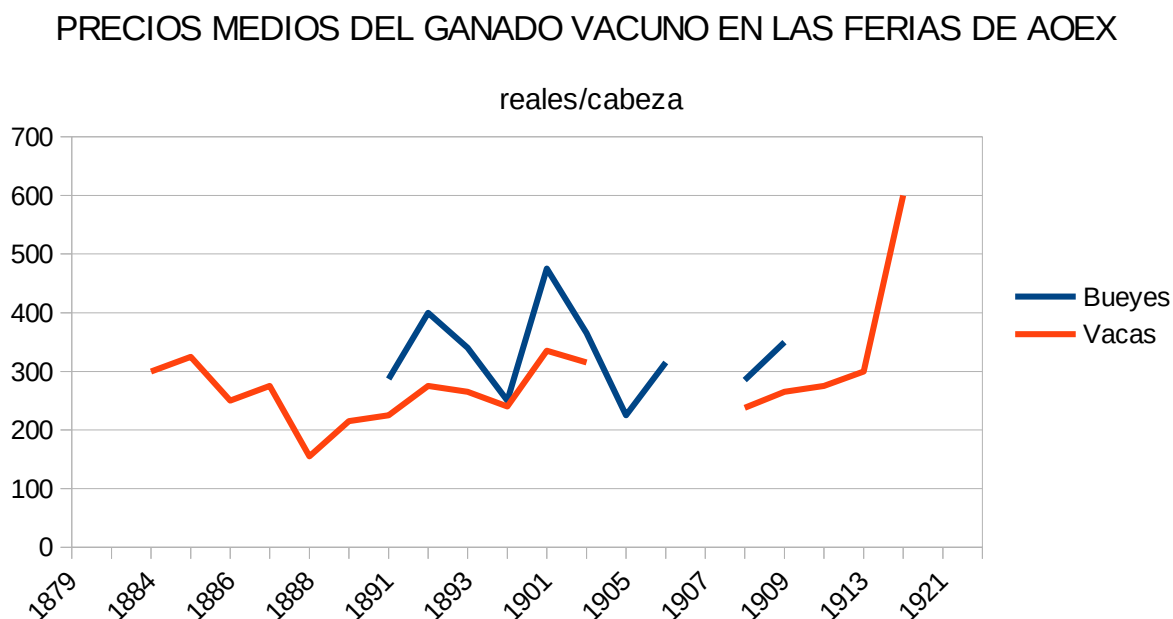

El gráfico nos representa la evolución de los precios medios de bueyes y vacas en un período superior a los 50 años. Se observa una cierta estabilidad en los precios del vacuno hasta 1913, cuando se produce una fuerte subida, especialmente en los precios de las vacas. Hay que tener en cuenta que, mientras que los bueyes se destinan a la labor, el principal destino de las vacas es el consumo humano y que como ya hemos dicho se produce un cambio en la dieta de los españoles con un mayor consumo de carne, consecuencia en la mejora del nivel de vida, lo que sin duda hace aumentar la demanda y con ella de los precios de los productos cárnicos.

Lanar

Los datos oficiales proporcionados por la estadísticas de 1907 y de 1931 por su mayor homogeneidad permiten establecer una serie de relaciones entre ellos (Cuadro nº 37).

Cuadro nº 37. COTIZACIÓN MEDIA PROVINCIAL DEL GANADO LANAR EN 1907 Y 1931

Provincia	1907 Reales/ cabeza	1907 Reales/kg	1907 Reales/@	1931 Reales/ cabeza	1931 Reales/kg	1931 Reales/@
Badajoz	64	3,6	10,35	148	8,4	24,15
Cáceres	60	3,6	10,35	136	8,0	23,0
Cádiz	72	6,0	17,25	144	12,0	34,5
Córdoba	92	4,8	13,8	240	17,2	49,45
Huelva	44	3,6	10,35	160	10,8	31,05
Sevilla	90	4,8	13,8	240	12,0	34,5

En primer lugar hay que destacar la ausencia de un mercado regional con precios más o menos similares. Si nos fijamos en el precio por arrobas en 1907, la diferencia entre el precio más alto, 17,25 reales/@ en la provincia de Cádiz, y el precio más bajo, 10,35 reales/@ en ambas provincias extremeñas, equivale a las dos terceras partes de este último precio, diferencia que es muy elevada.

En segundo lugar, destaca el incremento de los precios del ganado lanar, que ya apuntábamos en el precio de las vacas, registrado entre 1907, 12,65 reales/@ de media y 1931, 32,80 reales/@, que es de casi un 160%, incremento bastante superior al experimentado por los precios del trigo en España para dicho período que fue de sólo el 89,5%. Esta divergencia en el comportamiento de los precios entre el ganado lanar y el trigo en España nos vuelve a poner en la pista de la mejora de los niveles de vida en España, que permite una mayor capacidad de introducir más carne en la dieta alimenticia de los españoles.

Cabrió

Cuadro nº 38. PRECIO DE LAS CABRAS POR CABEZA EN ANDALUCÍA OCCIDENTAL Y EXTREMADURA SEGÚN LOS CENSOS OFICIALES

Años	Badajoz	Cáceres	Cádiz	Córdoba	Huelva	Sevilla
1891	14	14	13	25		14
1907	22	17	18	24	17	22
1931	40	38	30	40	50	40

Pesetas/cabeza

Cuadro nº 39. PRECIO DE LAS CABRAS POR ARROBA EN ANDALUCÍA OCCIDENTAL Y EXTREMADURA SEGÚN LOS CENSOS OFICIALES

Años	Badajoz	Cáceres	Cádiz	Córdoba	Huelva	Sevilla
1891	8,05	6,90	10,35	12,65		6,90
1907	12,65	8,05	13,80	12,65	8,05	11,50
1931	12,65	8,05	10,35	12,65	8,05	11,50

pesetas/@

De nuevo en el caso del ganado cabrío, volvemos a atisbar las observaciones que ya señalamos para lanar: la falta de integración del mercado regional con diferencias de precios entre las distintas provincias, aunque éstas parecen ir declinando a lo largo del tiempo:

Porcentaje de variación entre precios medios máximos y mínimos provinciales en un año:

-1891 83%

-1907 71%

-1931 57%

También se registra un incremento en el precio de la arroba de carne de cabra equivalente a un 17,5%, que es inferior al registrado por el precio del trigo en este período que fue de 77,55%, lo que parece indicar un menor aprecio de los consumidores por este tipo de carne.

Porcino

En el caso del ganado porcino existe, también, una gran diversidad de precios, porque, en realidad corresponden a animales diferentes, tanto por edades como por peso. Prescindiendo de aquellos precios que parecen más divergentes que son los de la feria de abril de Sevilla hasta 1870 y quedándonos sólo con aquellos que arrojan una mayor similitud, es decir, los correspondientes a las ferias de abril sevillana, la de Cáceres y la de San Miguel de Zafra, primer mercado porcino del país, hemos elaborado la siguiente gráfica con el precio medio de la arroba de carne de cerda entre 1870 y 1930. Lo primero que llama la atención de esta gráfica es una cierta uniformidad en el

comportamiento en dichos precios en los tres mercados analizados. En segundo lugar, destaca la clara subida de dichos precios que se observa en la gráfica y que concuerda con las conclusiones que apuntábamos para los precios del ganado lanar relativas a la mayor demanda del ganado de carne producida por la mejora del nivel de vida de los españoles y su capacidad de incorporar mayor cantidad de carne a su dieta.

Gráfico nº 5.

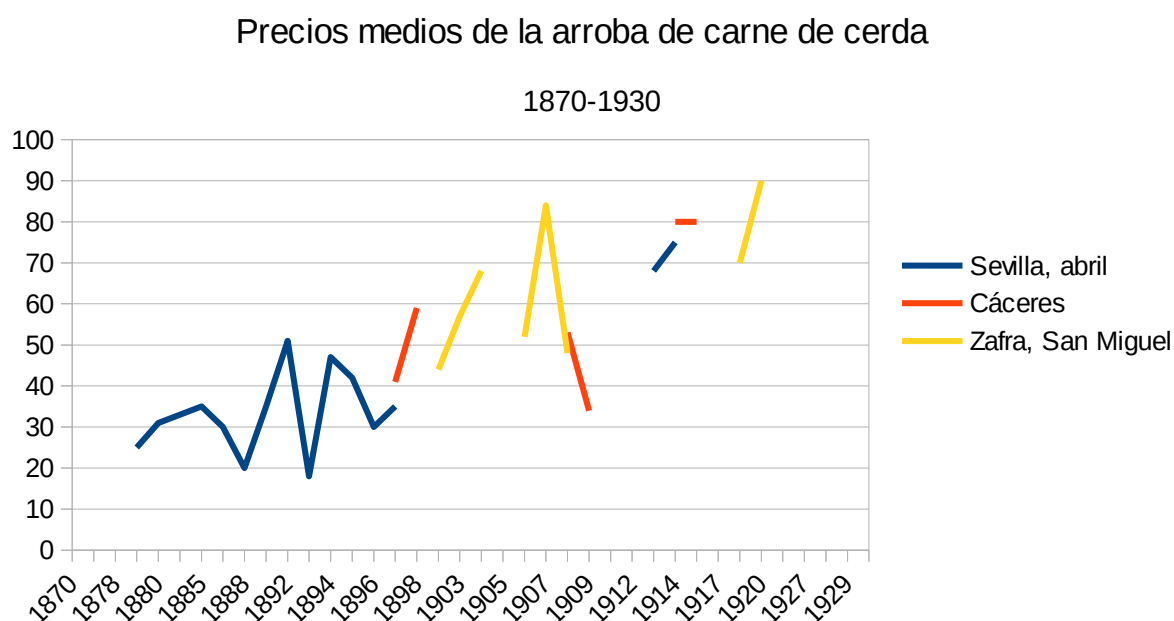

Compradores en las ferias de Andalucía Occidental y Extremadura

No hay muchos datos de los compradores, así como del destino de los ganados que se venden en las ferias de Andalucía Occidental y Extremadura y sólo podemos aproximarnos a él a partir de datos dispersos en la prensa de la época, así como de ciertos informes que acompañan a los censos ganaderos, especialmente al de 1891.

Los compradores en la mayoría de las ferias proceden, generalmente de la zona próxima a la celebración de las mismas, aunque algunas de dichas ferias tienen una mayor proyección que trasciende lo meramente local. Dada la procedencia de los compradores las más importantes son en Andalucía Occidental, las de Sevilla, Jerez de la Frontera, Córdoba y Mairena del Alcor, si bien la importancia de esta última, declinó en la segunda mitad del siglo XIX por la competencia de

Sevilla. En Extremadura las ferias con mayor poder de convocatoria tuvieron son las de Zafra, especialmente la de San Miguel, Cáceres y Trujillo.

Entre los principales compradores que acuden a estas ferias están los catalanes que compran ganado lanar y de cerda en las ferias extremeñas de Cáceres y Trujillo y en Andalucía en Sevilla. Estas compras son para el abasto de carne en sus mataderos. Según el informe que acompaña al censo de la provincia de Córdoba de 1891, también de la feria de la ciudad de Córdoba sale ganado de cerda y lanar con destino a Cataluña. También, según dicho informe, los compradores de Barcelona adquieren caballos para tiro ligero y silla en las ferias de Extremadura y Andalucía.

Del mismo modo, los valencianos tienen gran importancia como compradores en las ferias de Andalucía Occidental y Extremadura, si bien en este caso sus compras son más diversificadas. Su presencia se constata en las ferias de Mairena, desde 1832, en Sevilla y Jerez de la Frontera en Andalucía y en las de Trujillo y Cáceres entre las extremeñas. En las ferias andaluzas de Mairena, Sevilla y Jerez compran ganado caballar, especialmente piaras de potros de tres años de edad que se recrían en las huertas beneficiadas por el Turia y el Júcar. Al año de recría, según el informe del censo de 1891, los animales más destacados los venden con destino a Barcelona y Madrid para el tiro ligero y la silla, así como para la remonta del ejército. El resto del ganado caballar se dedica al trabajo agrícola en los regadíos de la vega valenciana, así como para el arrastre de las diligencias y tranvías. El censo de 1891 también da cuenta de la importación de ganado mular y asnal para la labor en las huertas valencianas. El asnal procede especialmente de las ferias cordobesas.

En las ferias de Cáceres y Trujillo los compradores valencianos se llevan cerdos y ganado lanar para el abasto del mercado urbano de la capital. El ganado lanar se adquiere también para la recría y el abastecimiento de leche. El de cerda se emplea en los salazones para el consumo de la clase trabajadora y según el informe de 1891, también se adquiere para el engorde, surtiendo a los grandes recriadores que existen en los alrededores de la capital, que lo importan con 50 a 100 kilogramos de peso, según las épocas, para exportarlos a Barcelona al cabo de tres meses con un peso de 150 a 160 kilogramos.

Por último, a menor escala se adquiere ganado vacuno y cabrío por los tratantes valencianos para el abasto de sus propios mercados procedente de las ferias andaluzas y extremeñas.

El tercer destino importante del ganado que se adquiere en las ferias de Andalucía Occidental y Extremadura es Madrid. Los madrileños compran cerdos en la feria de San Miguel en Zafra, siendo los principales compradores los miembros de la Sociedad General de Salchicheros Madrileña que los compran cebados para sus propios mataderos. También, los negociantes

madrileños compran ganado caballar y mular en las ferias de Sevilla y Córdoba para silla, tiro de lujo, tiro pesado y ganado vacuno en la feria de Trujillo casi exclusivamente con destino al matadero de la capital.

Otro destino de los ganados que se venden en las ferias de Andalucía Occidental y Extremadura es el castellano, especialmente los de Toledo y Salamanca, que adquieren sobre todo ganado lanar con destino a la cría aprovechando la espiguera para alimentarlo. También se adquiere ganado de cerda, especialmente extremeño, con destino a los mataderos urbanos de la región.

El caso de la provincia de Murcia es interesante por su actividad como compradores en las ferias de Andalucía Occidental y Extremadura. La ganadería tiene muy escasa importancia en la provincia, sin embargo, hay otra actividad muy afín a ésta y que es de gran consideración que es la marchantería o compra de ganado en las ferias para criarlo y después revenderlo, que es analizado en el informe que acompaña al censo de 1891.

El tráfico de ganado lanar se lleva á cabo por diferentes compañías que compran grandes rebaños en los mercados de Andalucía y Extremadura; los ceban con los pocos, pero muy sabrosos y nutritivos, pastos que en esta provincia de Murcia se producen, y los exportan a Zaragoza, Barcelona y Marsella, y especialmente el segundo de los puertos mencionados, cuyo matadero puede decirse que abastecen. El ganado lanar criado se exporta por ferrocarril, y por los vapores que tocan en Cartagena y aunque es difícil calcular su número, seguramente la suma total excede de cuarenta mil cabezas anuales.

La provincia de Murcia carece de ganadería caballar propiamente dicha, sin embargo, las yeguas de vientre proceden de Córdoba y Sevilla, y ciertos agricultores las adquieren para la cría de muleros para su reventa y también se utilizan por los mismos en las faenas agrícolas.

Finalmente, el ganado de cerda que se consume en los mercados de esta provincia todos los años se importa por los marchantes para la cría, en su mayor parte, en pequeñas piaras desde los mercados de Andalucía y Extremadura, y particularmente de esta última región. El destino de este ganado porcino criado son los mercados urbanos de todo el Levante español.

Es de destacar, así mismo, la presencia de compradores portugueses en las ferias de Andalucía Occidental y Extremadura, su principal objetivo es la compra de ganado caballar que destinan a su reventa en los mercados de Évora y Villaviciosa. También los portugueses adquieren cerdos en los mercados extremeños para aprovechar la montanera en la región vecina del Alentejo.

El único comprador frecuente en las ferias extremeñas y que se menciona a título individual es Estanislao Fraile, que es un tratante de ganado, ganadero y rico propietario residente en Zaragoza⁵⁰. Como tratante de ganado figura, durante los últimos años del siglo XIX y primera década del siglo XX, comprando grandes cantidades de cerdos gordos en las ferias y mercados de Navarra que luego envía por tren a Zaragoza. También aparece en varias ocasiones comprando grandes cantidades de carneros en las ferias extremeñas, por los que paga, según la prensa, más precio que nadie. Tras las compras, el ganado adquirido, unas veces va directamente en tren a Zaragoza, mientras que otras, dependiendo de su estado de carne, se conduce para criarlo a Ávila aprovechando la espiguera. Tiene presencia activa en las ferias de Trujillo y Cáceres en los últimos años del siglo XIX y primera década del XX.

Hay que señalar a la remonta del ejército como comprador destacado de ganado caballar, especialmente potros, de los que adquieren aproximadamente un tercio de los que se venden en las ferias de Andalucía Occidental y Extremadura, suelen pagar precios elevados para hacerse con los mejores animales que salen a la venta en las citadas ferias. Las comisiones del ejército están presentes en las principales ferias de la región a las que acude ganado caballar, tanto en las andaluzas como en las extremeñas.

Cuadro nº 40. COMPRADORES DE GANADO EN LAS FERIAS DE ANDALUCÍA OCCIDENTAL Y EXTREMADURA (APÉNDICE 5)

Ferias	Compradores	Especies	Motivos
Mairena	Valencianos	Potros	Recría
	Ejército	Potros	Remonta
	Extremeños	Ovejas	
	Sevillanos	Equino	
	Jaén (Remonta)	Mulos	Reventa en Feria de Jerez
Zafra	Madrid	Vacas	
		Cerdos cebados	Sociedad General de Salchicheros de para los mercados de Madrid
	Portugueses	Cerdos	Montanera en Portugal
	Castellanos		
	Murcianos	Asnos	Para la labor por la crisis de caballos y mulos

50 De él sabemos que había nacido en Grávalos (La Rioja), donde en 1914 financió la traída de agua, por lo que se le dedicó una de las calles principales del pueblo, que todavía lleva su nombre. En 1909 tomó en arrendamiento por 22.500 pesetas la plaza de toros de Zaragoza por 5 años, sucediéndole, posteriormente, en el arriendo su hijo José María. Otro hijo suyo, Demetrio, fue alcalde de Zaragoza. Entre sus propiedades en Zaragoza figura una finca contigua a la estación del tren, por lo que en 1912 pretendió abrir una puerta a dicha estación para tener acceso a la misma con su ganado, lo que le impidió la Audiencia de Zaragoza.

Las ferias de ganado en Andalucía Occidental y Extremadura

Sevilla	Catalanes	Corderos	
	Valencianos	Potros y caballos	Recría
	Remonta	Potros	Ejército
	Córdoba	Cerdos	
	Don Benito	Mulos	
	Cádiz	Cabras	
	Jaén	Mulos	
	Granada	Asnos	
	Cáceres	Mulos y yeguas	
	Badajoz	Mulos	
	Madrid	Mulos y caballos	
Málaga	Mulos		
Jerez	Sevilla	Caballar	
	Valencia	Caballar	
	Portugal	Caballar	
	Remonta	Caballar	Ejército
	Sres. Ríos	Caballar	Reventa en Feria de Peñaranda
Cáceres	Portugal	Caballar	
	Castellanos	Caballar	
	Castellanos	Cerda	
	Catalanes	Lanar	
	Estanislao Fraile	Lanar	Recría
	Castellanos	Lanar	Espiguera
	Valencia	Cerdos	
	Madrid		
	Toledo	Lanar	Recría, espiguera
	Salamanca	Lanar	Recría
Remonta	Caballar		
Trujillo	Cáceres	Lanar	Recría
	Toledo	Lanar	Recría
	Valencia	Cerdos	
	Cataluña	Cerdos	
	Catalanes	Lanar	
	Valencia	Lanar	
	Estanislao Fraile	Lanar	recría en Ávila
	Torrijos	Lanar	Espiguera
	Talavera	Lanar	Espiguera
	Navalmoral	Lanar	Espiguera
	Madrid	Vacuno	
Castellanos	Cerdos		
Córdoba	Remonta	Caballar	
	Madrid	Caballar y mular	

Villanueva	Salamanca	Mular
de la Serena	Toledo	Mular
	Zamora	Mular

CAPÍTULO 8. LA COYUNTURA FERIAL

Lo primero que nos salta a la vista cuando se leen las valoraciones de las ferias hechas por la prensa de la época es la consideración de animación o desanimación de las mismas. Estas valoraciones no son caprichosas o arbitrarias sino que están basadas en las apreciaciones de los corresponsales de prensa sobre el terreno, los informes emitidos por los ayuntamientos y las conversaciones con los feriantes e individuos de la localidad. Los factores que explican las valoraciones a las que nos hemos referido son de tres tipos: medioambientales, socio-económicos y sanitarios.

Factores medioambientales

A la hora de hablar de los factores medioambientales hay que partir de la situación de la región de Andalucía Occidental y Extremadura en la denominada España Seca, que se caracteriza por las reducidas lluvias que se producen a lo largo del año y por su desigual distribución. Esto tiene como consecuencia el déficit hídrico de la región con los problemas derivados de la falta de agua, es decir, limitación de los pastos, montaneras escasas y en breve espacio de tiempo y espiguelo escaso. Todo ello tiene como resultado la necesidad de recurrir a los granos con lo que aumentarán los costes de mantenimiento del ganado. Cuando a la pertinaz sequía se suma la elevación de la temperatura, que en ocasiones es denominado como calor tropical, las condiciones se complican y el mantenimiento del ganado es difícil.

Gráfico nº 6.

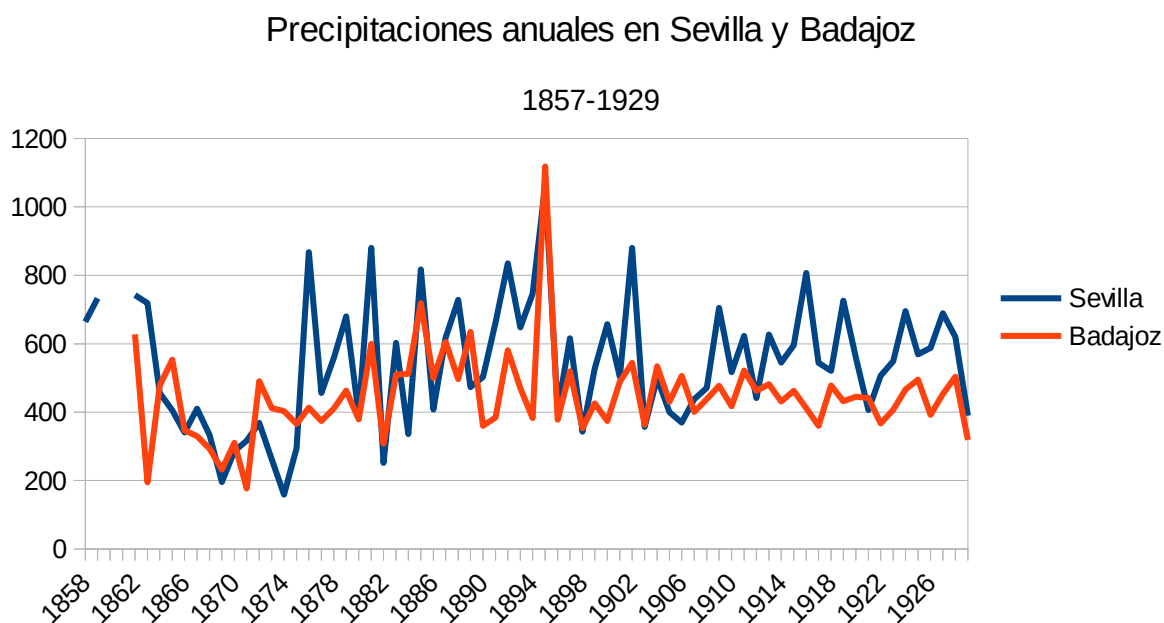

En base a los datos sobre precipitaciones en los observatorios de Sevilla y Badajoz hemos elaborado la anterior gráfica sobre la evolución de las precipitaciones en la región durante el período de nuestro estudio

La media de precipitaciones anuales es en Sevilla de 542 mm³, cantidad próxima a los 600 mm³ que se consideran la divisoria entre la España húmeda y la España seca. De los más de 70 años de observación la cantidad de lluvia recogida en Sevilla ha superado en 35 ocasiones los 542 mm³ de la media e, incluso, en 30 observaciones ha superado los 600 m³ que constituyen el límite entre la España seca de la húmeda. Fases especialmente húmedas son las comprendidas entre 1858 y 1863; entre 1891 y 1895; entre 1914 y 1920 y entre 1922 y 1928. Por el contrario, nos encontramos con períodos secos entre 1864 y 1875 y entre 1903 a 1908, en que en 9 ocasiones no se alcanzan los 400 mm³ anuales.

Por su parte, los datos recogidos en Badajoz nos ofrecen un clima más seco que en Sevilla, con una media de sólo 447 mm³ recogidos en un año, casi 100 mm³ menos que en Sevilla y en sólo 6 ocasiones se superan los 600 mm³ del límite entre la España seca de la húmeda y sólo en 32 ocasiones se supera la media de precipitaciones del observatorio. También aquí se observa la sucesión de períodos más secos en los que no se alcanza la media anual de 447 mm³ recogidos con otros más húmedos en los que esta cantidad se supera. Entre los húmedos: de 1862 a 1865; se 1883 a 1889; de 1892 a 1897; de 1909 a 1915 y entre 1924 y 1928. Mientras que el más seco sería el de 1866 a 1878, en que sólo en 5 ocasiones las precipitaciones superan los 400 mm³ anuales. La conclusión es que si bien las precipitaciones son menores en Badajoz que en Sevilla, la regularidad parece mayor.

Algunas observaciones recogidas en la prensa de estos años nos ilustran a cerca de las vicisitudes de las lluvias y sus repercusiones sobre la coyuntura ferial.

- Mal aspecto que presentan los campos (Sevilla, 1866).
- La mejoría de la agricultura aumenta la demanda de ganado (San Juan de Zafra, 1870).
- Buen aspecto de los campos, que ofrecen pastos seguros y los precios suben (Sevilla, 1877).
- Buen estado de los campos anima a comprar reses para el próximo verano (Jerez, 1887).
- La sequía pronostica que no habrá pasto suficiente para el ganado (Sevilla, 1896).
- El arbolado de encinas en aquella región no presenta abundante montanera, lo que provoca la ausencia de compradores castellanos (Truillo, 1897).
- Por la sequía escasean los pastos. Muchos ganaderos retiran sus reses (Jerez, 1905).

- Falta de pastos y escasez de la cosecha (Sevilla y Cáceres, 1905).
- Los tardíos calores y la sequía de los meses anteriores han perjudicado la próxima montanera dado que los frutos se están cayendo precipitadamente (San Miguel de Zafra, 1908).
- Las abundantes lluvias pronostican una buena montanera (San Miguel de Zafra, 1908).
- Las perspectivas de una montanera abundante provocan la animación en la feria (Cáceres, 1909).
- El excesivo calor ha retraído la asistencia en la feria de San Juan de Zafra de todo tipo de ganado (Zafra, 1912).
- Grandes pérdidas en las cosechas de habas y trigo por la pertinaz sequía hará que la feria decaiga (Jimena, 1912).
- Las recientes lluvias han asegurado la cosecha (Sevilla, 1913).
- Las escasas aguas de abril y mayo y el calor verdaderamente tropical han reducido la cosecha de cereales a límites bien sensibles. Disminuyó, también, la proporción de los pastos y la duración de los mismos, apareciendo hoy agostados (Cáceres, 1913).
- Falta de lluvias (San Juan de Zafra, 1914).

En definitiva, el factor medioambiental más destacado es la abundancia o escasez de precipitaciones, que es lo que, en ocasiones señala el éxito o fracaso de una feria de ganado en una determinada localidad

Factores socio-económicos

Los factores socio-económicos suelen estar directamente relacionados con los medioambientales. Los ganaderos son agricultores y la ganadería, como hemos visto, forma parte indiferenciada de la explotación agraria. Los precios del trigo y la necesidad de numerario para hacer frente a los gastos de la explotación empujan, en ocasiones, al labrador-ganadero a vender aún cuando las circunstancias del mercado no sean las más favorables. Siendo el trigo la base de la agricultura mediterránea son sus precios los que marcan la evolución de la coyuntura económica, aunque dichos precios suelen estar directamente relacionados con el clima.

Gráfico nº 7

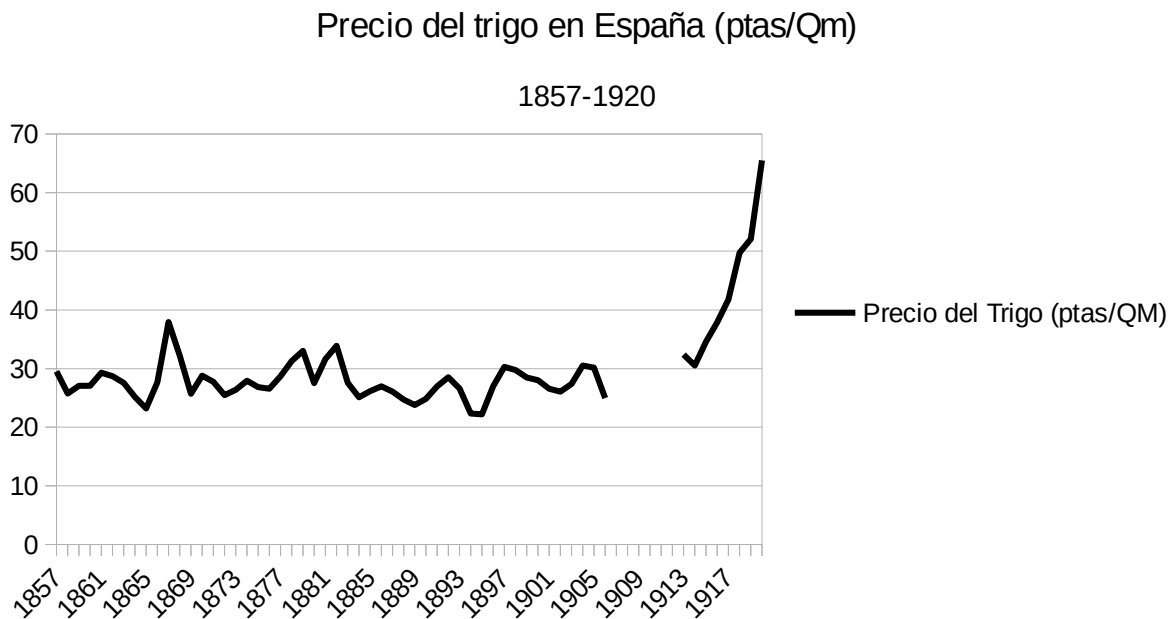

El precio medio del trigo en España se mantuvo más o menos estable entre 1857 y 1906 por debajo de las 28 ptas/Qm, para subir considerablemente a partir de 1913 en que se encaramó considerablemente hasta alcanzar valores superiores a los 43,5 pesetas/Qm de media.

La coyuntura ferial evolucionó teniendo en cuenta los factores socio-económicos:

- Bajos precios del ganado en general y en particular del lanar coincidiendo con precios bajos del trigo (Mairena, 1868).
- La sequía obligará alimentar al ganado con granos con lo que aumentarán los costes de producción, (Sevilla, 1896).
- Mucha afluencia de ganado por que hay necesidad de vender ya que los precios de los granos son bajos (Jerez, 1896).
- Necesidad de vender para hacer frente a los gastos de la explotación (Cáceres, 1905).
- Los compradores aprovechan la necesidad de vender de los ganaderos para hacerse con metálico para afrontar los gastos de la próxima siega (Cáceres 1906).
- La depreciación de los trigos produce la paralización de los mercados agrarios (Sevilla, 1912).
- El adelanto con que se realizan este año las faenas de siega y trilla ha repercutido negativamente en la asistencia del ganado a la feria (San Juan de Zafra, 1912).
- Los ganaderos se sostienen en firme los precios muy altos, pues aseguran que tienen pastos suficientes para poder esperar y vender en otras ferias (Sevilla, 1913).

-Se mantuvieron los precios del caballar como consecuencia de adquirir dicho ganado para la época de la trilla (Sevilla, 1914).

-Debido al espiguelo la demanda de cerdos aumenta (Badajoz, 1917).

Higiene y estado sanitario

La concentración de miles de cabezas de ganado procedentes de sitios diversos supone un riesgo cierto de propagación de epidemias obligando a las autoridades a tomar medidas para evitar el contagio y la propagación del mismo en el caso de que este se produzca. La situación se agrava en la región dada la proximidad de Portugal que puede dar lugar al establecimiento de cuarentenas de animales y personas que regresan a este país desde las ferias de Andalucía Occidental y Extremadura. Estas medidas pueden desembocar en el aplazamiento de las ferias e, incluso en su suspensión. A continuación mostramos algunas de las medidas adoptadas por las autoridades sanitarias en la región que estudiamos.

En la feria de Sevilla de 1892 el ganado de cerda se vendió a precios altos aunque con precaución por existir el riesgo de enfermedad en las pezuñas. En la de Cáceres de 1908 la aparición de una piara atacada de epizootía sembró la alarma en el rodeo y contribuyó a la general desanimación de los feriantes. Aunque el brote se aisló convenientemente, la alarma había cundido y la fantasía hacía rodar noticias poco tranquilizadoras sobre la terrible enfermedad y su contagio.

En la feria de Jerez de 1912, la glosopeda que padece el ganado en el término municipal provocó la reunión de la Junta Provincial de Sanidad en la que se acordó que en vista de la benignidad de la enfermedad, de la extensión que ha adquirido y de la importancia de la feria de Jerez, se autorice la celebración de la feria tomándose las debidas precauciones para evitar la propagación al ganado que acuda.

También en la feria de Cáceres del mismo año afectó la epidemia de glosopeda, aunque aquí con peores resultados. Se produjo la falta de asistencia de ganado lanar y la razón está en la crisis que, en general, atraviesa el de pezuña, atacado, en su mayor parte, por la epizootía que ha causado enormes daños en la cabaña extremeña. A consecuencia del estado sanitario, que hace penosa la marcha del ganado para concurrir a las ferias, unido a las severas disposiciones gubernativas en evitación del temible contagio, han sido las causas de esa menor concentración observada en todas las reuniones, especialmente en la de Cáceres, tal vez la más importante por el número de cabezas que ordinariamente se exponen, como por la fecha de su celebración, que marca el período más activo de la exportación del ganado de referencia.

Las autoridades sanitarias intervienen en varias ocasiones controlando la desinfección de los trenes que transportan ganado a las ferias. Así, en la de San Miguel de Zafra de 1908, según hace constar el Agente Comercial de MZA, se produjo la visita girada de orden superior por un inspector de Higiene Pecuaria, que puso algunos reparos a la manera de desinfectar los vagones. En Sevilla en 1914 el Gobernador Civil de Cádiz ha pedido al Consejo Provincial de Fomento que ordene al Inspector provincial de Higiene Pecuaria que se traslade a Jerez de la Frontera los próximos días 15 y 16 de abril al objeto de vigilar la limpieza y desinfección del material de transporte de ganado por ferrocarril con motivo del embarque del mismo para la feria de ganado de Sevilla.

En la feria de junio de Plasencia de 1910 a la salida del sol podrán entrar en el rodeo los ganados de todas clases que *gocen de salud*. Similares son las medidas tomadas en la feria de Hinojosa del Duque de 1917 en la que se exige a los conductores de ganados que deberán ir provistos de la certificación de sanidad de los mismos.

Los rumores sobre epidemias disparan las alarmas de las autoridades. En 1918 sale para Zafra el Gobernador Civil acompañado del inspector de Sanidad. Este viaje ha estado relacionado con las medidas de higiene que la Junta de Sanidad ha dispuesto que se adopten durante la próxima feria de ganado de San Miguel de la citada localidad dado el riesgo de epidemia que existe en las vecinas provincias de Ciudad Real y Cáceres y en la zona fronteriza de Portugal.

Tenemos noticias de la suspensión, al menos temporal, de varias ferias de ganado mientras durase la alarma.

-En el Boletín Oficial de la Provincia de Badajoz se comunica que las causas que motivaron la suspensión de la feria de Mérida el 28 de agosto de 1854 han desaparecido por lo que la feria se celebrará a partir del día 12 de septiembre.

-La feria de San Miguel de Zafra de 1865 que debía celebrarse el día 29 de septiembre se ha suspendido hasta el 14 de octubre, siempre que el estado sanitario de la provincia de Badajoz continúe siendo satisfactorio.

-La feria de Villamartín de 1884, que por circunstancias sanitarias había sido suspendida por orden del gobernador civil, se celebrará en los días de costumbre, según orden comunicada por el ministro de la Gobernación a instancias del ex-senador de la provincia Ríos Rosas.

En otras ocasiones son los propios ganaderos los que desisten de acudir a las ferias ante el riesgo del contagio. Esto es lo que decide un ganadero de Zafra de no llevar sus cerdos a la feria de San Miguel de 1922 por las molestias y pocas condiciones de potabilidad de las aguas en la feria,

encenagada por la abundancia de ganado en la feria, que lo que hace indispensable que se acometan por el ayuntamiento obras de traída de agua que se proyecta. Lo mismo han hecho otros ganaderos.

Algo similar provoca el retraimiento de los portugueses a la feria de San Miguel de Zafra 1884, aunque en este caso es el miedo a tener que sufrir una cuarentena al volver a Portugal por los riesgos de la epidemia de cólera morbo y las medidas adoptadas por el Gobierno de Portugal.

Evolución de la coyuntura ferial

De la concatenación de todos estos factores que hemos enumerado se producen las valoraciones positivas o negativas de las ferias que efectúan los asistentes a las mismas, ya sean periodistas que comentan las citadas ferias, ya sean compradores o vendedores, ya sea el público en general. Estas evaluaciones de las ferias locales son las que definen la coyuntura de los citados certámenes ganaderos. Estas valoraciones las hemos recogido en un cuadro de doble entrada (APÉNDICE 6) que constituye la representación de la evolución de la coyuntura ferial de Andalucía Occidental y Extremadura. Este cuadro permite observar las sincronías que se dan en las valoraciones de las ferias de las diferentes localidades de la región y que recogemos a continuación:

1854

La feria de Mairena está animada y la de Sevilla registra gran concurrencia de visitantes.

1861

La feria de Mairena, tiene bastante concurrencia y la de Sevilla arroja muy buenos resultados.

1866

Tanto las ferias de Sevilla como la de Mairena registran muchos visitantes pero pocas transacciones.

1870

Las dos ferias de Zafra, la de San Juan y la de San Miguel, registran muy poca demanda de ganado lanar

1877 y 1880

Se dan valoraciones similares de ambas ferias: la feria de Jerez está muy concurrida y la de Sevilla registra gran afluencia de ganado

1884

Las ferias de Sevilla, Mairena, Jerez y Villamartín son caracterizadas todas ellas como muy animadas.

1887

Las ferias de Jerez, Sevilla y Santiponce registran animación y muchos visitantes

1893

La feria San Miguel de Zafra presenta mucha animación, muchas ventas y precios baratos; por su parte, la de Jerez, también destaca muchas ventas, aunque con precios altos; mientras que la de Sevilla registra muchas ventas cerda y mucha demanda.

1895

La feria de San Miguel de Zafra tiene mucha animación y en la de Jerez se han producido muchas ventas

1896

Tanto la feria de Jerez como la de Sevilla señalan mucha desanimación y pocas ventas.

1897

La feria de Trujillo presenta alguna animación pero pocos compradores, mientras que la de Sevilla está desanimada y con precios bajos

1902

La feria de San Miguel de Zafra tiene mucha animación y precios altos y la de Jerez tiene mucha animación, muchas ventas y precios altos.

1904

Tanto la feria de Cáceres como la de Villamartín tienen muchas ventas

1905

En este año encontramos las primeras discrepancias pues mientras las ferias de Cáceres y Jerez son calificadas como muy buenas, las de San Miguel de Sevilla y la de Santiponce, por el contrario son consideradas como malas, desanimadas y con pocas transacciones. Aunque hay que tener en cuenta que las dos primeras se celebran en mayo, las dos últimas tienen lugar en Septiembre, cuando las circunstancias medioambientales han podido cambiar considerablemente.

1906

Las ferias de San Juan de Zafra y de Cáceres han tenido mucha animación y numerosas transacciones, aunque los precios han sido bajos en ambas. Sin embargo, la feria de Mairena es catalogada con muy poca animación.

1908

Tanto las dos ferias de Zafra como la de Trujillo son consideradas como buenas ferias, con mucha animación y muchas ventas, sin embargo, la de Cáceres, que es simultánea a la de Trujillo y a la de San Juan de Zafra se ha considerado como un completo fracaso.

1909

Las ferias de Cáceres y Villamartín han registrado buena animación y buenas ventas.

1912

Las ferias de San Juan de Zafra y la de abril de Sevilla, ambas en primavera han presentado poca animación y pocas ventas. Por el contrario, las de San Miguel de Zafra y la de Cáceres, en otoño, han tenido muchas ventas y buenos precios.

1913

Las tres ferias de Cáceres, Jerez y Sevilla han tenido una gran desanimación.

1914

Mientras que en las dos ferias de Zafra se habla de la presencia de mucho ganado y numerosas ventas, en la de Cáceres ha entrado poco ganado. Por su parte, en Sevilla, las ventas también han sido numerosas, aunque los precios fueron bajos.

1915

Resultados dispares en las distintas ferias, la de San Miguel de Zafra, ha registrado poco ganado, con muchas ventas y precios diversos; la de Plasencia ha estado poco concurrida y la de Jerez ha tenido pocas ventas

1917

La feria de Badajoz ha tenido pocas ventas y la de Jerez ha tenido poca animación.

1919

En la feria de San Miguel de Zafra la mayoría del ganado se ha vendido y en la de Sevilla ha sido una buena feria en la que habido muchas ventas y precios altos.

1928

Aunque la feria de Cáceres ha tenido poca animación, en la de Córdoba se han producido muchas ventas.

1929

Mientras que en la feria de Cáceres se ha registrado mucha animación y numerosas ventas, en la de Jerez, ha habido mucho ganado pero pocas ventas.

En general, se observa como en las diferentes ferias que se celebra en un mismo año y en la misma estación, aunque en distintas localidades de la región se dan más similitudes que diferencias notables en las valoraciones realizadas por los comentaristas en la prensa de la época.

CAPÍTULO 9. FERIAS LOCALES

Como hemos visto en las páginas anteriores han sido muy numerosas las localidades de Andalucía Occidental y Extremadura que celebraban ferias de ganado anuales y algunas más de una, en el período que estamos analizando. Todas ellas, aunque sólo haya sido estadísticamente, han tenido cabida en nuestro estudio. Pero hubo algunas que por su significación, aunque ello sea sólo consecuencia de disponer una mejor documentación, descollaron especialmente, que son a las que dedicamos un análisis más detallado y las que tratamos a continuación. Para una mejor comprensión del fenómeno ferial en la región se ha procurado recoger al menos una feria de cada una de las provincias analizadas, salvo en el caso de la provincia de Huelva, que por su menor importancia y por no haber encontrado ninguna feria de la que dispusiésemos de una documentación satisfactoria, no hemos destacado ninguna.

Feria de Mairena

El libro de Navarro Domínguez (1907) es de gran interés para el estudio de la feria de Mairena. Tras la crisis de la feria medieval, la feria de Mairena se reorganizó por Real Resolución en 1757 y acabó sustituyendo a la hasta entonces afamada feria de Guadajoz. Oficialmente la feria se establecía para tres días fijos, 25, 26 y 27 de abril de cada año, con independencia de que día de semana fuese. La celebración en fecha fija está vinculado a la concatenación de las diferentes ferias, ya que los tratantes solían acudir para comprar y vender en unas ferias y otras. La fecha fija suponía una garantía para compradores y vendedores de poder encadenar una ferias con otras con suficiente holgura.

Mairena estaba situada en una verdadera encrucijada de caminos: la vía de Sevilla a Málaga y Granada y la vía desde Madrid a Sevilla y los puertos del Atlántico, así como una serie de caminos comarcales que ponen en comunicación la Campiña con la Vega del Guadalquivir. Todo ello contribuyó a garantizar el éxito de la feria de Mairena en la primera mitad del siglo XIX, dado el gran número de cabezas de ganado entradas a la misma. Según los datos proporcionados por los registros municipales, por término medio a la feria de Mairena acudían durante la primera mitad del siglo XIX más de 50.000 cabezas de ganado, estando excluidos los caballos que no se registraban por no pagar impuestos. Tenemos el dato de 1839, año en que entraron unas 40.000 cabezas distribuidas en las siguientes especies ganaderas:

<u>Especie</u>	<u>1839</u>	<u>1891</u>
-Caballar		841
-Mular	781	623
-Asnal	543	382
-Vacuno	1.411	418
-Lanar	30.941	10.500
-Cabrío	345	45
<u>-Porcino</u>	<u>6.188</u>	<u>2.403</u>
Total	40.209 ⁵¹	15.212

Sin embargo, la inauguración de la feria de Sevilla en 1847 restó importancia a la de Mairena como muestra el dato del ganado entrado en la misma en 1891, que fue sólo 15.212 cabezas de todas las especies, que representa sólo el 38% de las entradas en 1839, con mermas considerables en cada una de ellas. Los ganaderos que acuden a la feria se quejan de la decadencia en la que se encuentra. Así en 1868, los labradores de Carmona, antes visitantes asiduos de la feria de Mairena y a la que acudían con numerosos ganados⁵², se lamentan de que han hecho muy poco negocio, porque a excepción de cuatro o cinco, los demás no han vendido nada de lo que llevaban. A pesar de ello, todavía la feria conoce años buenos. Por ejemplo, en 1884 la feria ha estado muy animada. La concurrencia de ganado ha sido muy numerosa, habiéndose realizado numerosas transacciones a buenos precios, especialmente en el lanar y el de cerda. Pero ya el lamento es general y los asistentes se quejan en 1906 de que la feria de Mairena ya no es ni una sombra de lo que fue

Respecto a la procedencia de los ganados presentados en la feria hay que destacar el papel relevante de la proximidad en el origen de estos ganados (Cuadro nº 41).

51 No hay datos del ganado caballar ya que se contabiliza aparte. Tenemos el dato de la venta de equinos en 1832 que fue de 1.316 cabezas

52 Más de 6.000 cabezas de ganado de todas las especies en 1839.

Cuadro nº 41. PROCEDENCIA DE LOS GANADOS ENTRADOS EN LA FERIA DE MAIRENA.
1839

Provincia	Mular	Asnal	Vacuno	Lanar	Cabrío	Cerda
Badajoz	14	1		354		177
Cádiz	16	21	30	1.000	186	462
Castilla	33					
Córdoba	25	31	238	550		
Granada	23					
Huelva	10	8	111	1.800		148
Jaén	163	1				
Málaga	4	5		225		
Murcia	23	3				
Sevilla	403 (66%)	471 (88%)	1.032 (73%)	27.012 (87%)	159 (46%)	5.401 (87%)
Valencia	64	2				
Total	781	543	1.411	30.941	345	6.188

He destacado a la provincia de provincia de Sevilla como referente de la proximidad, observándose como la gran mayoría de las cabezas de ganado tiene este origen. Cerca del 90% de las cabezas de especies asnal, lanar y de cerda proceden de dicha provincia, siendo, también relevantes la casi tres cuartas partes en el caso del vacuno y los dos tercios de ganado mular, menos importante es la presencia del cabrío, con algo menos de la mitad, siendo, además, la especie con menor número de cabezas presentadas a la feria. El resto de las provincias de procedencia representa porcentajes mucho más bajo de cabezas de ganado presentadas, aunque destacan las provincias de Badajoz, Cádiz, Córdoba y Huelva, limítrofes con la de Sevilla.

Con más detalle de la proximidad como referencia importante del ganado entrado en la feria es el de la perspectiva municipal, siendo los municipios que más cabezas de ganado aportan los de:

-Alcalá de Guadaíra	734 cabezas de todas las especies
-Arahal	1.294
-Campana, La	1.414
-Carmona	6.226
-Écija	2.330
-Lora del Río	2.187
-Marchena	786

-Morón de la Frontera	1.121
-Sanlúcar la Mayor	1.465
-Sevilla	6.169
-El Viso	1.388

Buena parte de estos municipios son vecinos del de Mairena del Alcor, destacando especialmente el de Carmona que representa más del 15% de las 40.000 cabezas de todas las especies presentadas en la feria, como consecuencia de la importancia de su actividad agrícola y pecuaria⁵³.

También destaca Sevilla con un porcentaje similar, más por la vecindad de los ganaderos que por la escasa importancia pecuaria de su término municipal, ya que muchos de aquellos tienen sus ganados en otros términos municipales. Hay que resaltar la escasa presencia del ganado del municipio de Mairena presentado en su feria, sólo algo más de 600 cabezas de ganado, lo que indica la limitada importancia de su actividad agropecuaria.

La importancia de la provincia de Sevilla en el abastecimiento de la feria de Mairena vuelve a evidenciarse si se analizan las entradas a la misma de especies concretas, como es el caso del ganado vacuno:

Procedencia	Cabezas de vacuno		
Provincia	1832	1836	1839
Badajoz	3		4
Cádiz	29	8	30
Córdoba	130	151	255
Huelva	7	48	73
Sevilla (SE)	1.478	836	1.080
Soria	7		
S/E			9
Total	1.654	1.043	1.451
SE/total %	89	80	74

En los tres años de nuestra muestra el ganado vacuno procedente de la provincia de Sevilla representa un porcentaje muy elevado del ganado presentado en la feria. Lo que confirma que los

⁵³ En 1839 entraron en la feria de Mairena 186 vecinos de Carmona que conducían 6.138 cabezas de ganado de diferentes especies: 55 de mular, 185 de asnal, 96 de vacuno, 4.097 de lanar, 120 de caprino y 1.585 de porcino (López Martínez, 2011).

ganados que acudían a las ferias se recolectaban entre los labradores y ganaderos de las proximidades.

La situación va a ser bastante diferente cuando lo que se analiza es el destino del ganado. A este respecto contamos con el del ganado caballar vendido en la feria de Mairena en 1832⁵⁴. En dicho año, según los despachos de venta emitidos por las autoridades municipales, se vendieron en la feria 1.316 cabezas de ganado caballar:

-Caballos	37
-Yeguas	867
-Potros	338
-Potrancas	74

Siendo las provincias de destino las siguientes:

Destino de los caballos vendidos 1832

Badajoz	11
Cádiz	37 (yeguas)
Ciudad Real	1
Córdoba	122 (yeguas)
Granada	70
Huelva	6
Jaén	98 (yeguas)
Málaga	40 (yeguas)
Murcia	65 (yeguas)
Orense	45 (potros)
Sevilla	422
Valencia	371 (potros)
Zamora	17 (potros)

Son trece las provincias de destino del ganado caballar vendido en la feria de Mairena en 1832, sin que ninguna de ellas tenga un peso muy relevante. Si tenemos en cuenta la proximidad, la provincia de Sevilla fue el destino de menos de un tercio de las cabezas vendidas, sin embargo otra zona tan distante como es el reino de Valencia recibió un número similar de cabezas de ganado

54 Cuaderno de las escrituras de obligación a remitir a esta escribanía de S. M. pública del Cabildo de Mairena del Alcor las vueltas de guía del ganado yeguar y caballar que se ha sacado de esta feria por los compradores (Archivo municipal de Mairena del Alcor).

caballar vendido⁵⁵. Otros destinos distantes fueron Murcia con 65 yeguas y Orense con 45 potros. La compra de numerosas yeguas por parte de ganaderos de las provincias de Cádiz, Córdoba, Jaén, Granada, Málaga y Murcia, sin duda está relacionada con la reproducción de mulos para su posterior comercialización. Llama la atención la compra de 45 potros con destino a la provincia de Orense, en la literatura costumbrista de la época se destaca el dato de que muchos emigrantes gallegos, después de estar algunos años trabajando en diferentes faenas por Andalucía, antes de su vuelta invertían parte de sus ahorros en la compra de airosos potros, que después de lucirlos en sus localidades de origen revendían con buenos beneficios⁵⁶.

De gran interés para conocer las entradas y salidas de ganado de la feria son las guías o despachos necesarios para mover los ganados una vez adquiridos en la feria, aunque no recogen todos los ganados entrados en la feria y sí sólo los vendidos, especialmente los destinados a localidades más distantes. Para Mairena contamos con los emitidos para la feria de 1840. En ellos se recogen las diferentes partidas de las distintas especies de ganado vendidas con los nombres del vendedor y comprador, el lugar de procedencia del ganado y su destino tras la venta (Cuadro nº 42).

Cuadro nº 42. PROCEDENCIA DE GANADOS, 1840

Localidad	Caballar	Mular	Asnal	Vacuno	Lanar	Cerda	Total
Badajoz	5						5
Huelva					259		259
Cádiz	168	5					173
Murcia		2					2
Sevilla	215	22	1	30	8.393	1.224	9.885
Córdoba	12	1		4	703		720
Jaén	9	11			350		370
Total	409	41	1	34	9.705	1.224	11.414

En el análisis de la procedencia de los ganados vendidos en la feria los resultados son similares a los ya reseñados. En primer lugar, la importancia de la proximidad de los lugares de procedencia del ganado, si bien aquí resulta más acentuado ya que casi 87% del ganado vendido tiene su origen en la provincia de Sevilla, especialmente las especies de lanar, con el 85% del vendido y la totalidad del de cerda. En segundo lugar, la vecindad del resto de las provincias de

55 En la prensa de 1846 se afirma que "los potros más endebles han tenido como destino Valencia, pues los valencianos cargan de todo confiados en la alfalfa de su huerta" (*El Español diario de las doctrinas y de los intereses sociales* - Época 2.^a, número 570, 12/05/1846). De lo que se desprende que la recría es el destino de los potros comprados por los valencianos.

56 De nuevo, en 1840, Galicia vuelve a figurar como destino de 33 cabezas de ganado caballar vendidas en la feria de Mairena.

procedencia del ganado. No figura el ganado caprino, el asnal es casi inexistente y hay muy poca presencia del mular y del vacuno

Cuadro nº 43. DESTINO DE LOS GANADOS VENDIDOS EN LA FERIA DE MAIRENA DE 1840

Provincias	Caballar	Mular	Asnal	Vacuno	Lanar	Cerda	Total
Badajoz	5	5					10
Huelva	1	17		4			23
Cádiz		7		12	833		852
Málaga		9		15	539		563
Murcia	78						78
Sevilla		2	1	2	270	96	361
Córdoba					234		234
Galicia	33						33
Granada	5	1			480		486
Jaén	65						65
Almería						156	156
Portugal		1					1
Valencia	332				6.889	872	8.093
Total	519	42	1	33	9.245	1.127	10.967

El primer aspecto destacado es la dispersión de los destinos, 13 provincias o regiones, frente a la concentración de la procedencia, sólo 7 provincias de origen del ganado (Cuadro nº 43). En segundo lugar, las grandes distancias que ha de recorrer el ganado vendido en la feria, Galicia, Valencia, Murcia y Andalucía Oriental. Hay que destacar el destino valenciano que recibe cerca de las tres cuartas partes del ganado que sale de Mairena, así como que más del 11% se dirige a Andalucía Oriental. Como hemos señalado con anterioridad, previsiblemente buena parte de este ganado tenga como destino la cría y la reproducción. Llama la atención la escasa presencia de la provincia de Sevilla, sólo algo más del 3%, entre los destinos que figuran en los despachos. Esto está relacionado con que las especies ganaderas más comunes, las que se dirigen al consumo propio, como asnos, mulos y vacuno y las de más difícil comercialización posterior, como el cabrío, se dirigían a las comarcas más próximas no proveyéndose sus compradores de los despachos preceptivos, dada la escasa distancia a recorrer.

De todo ello se desprende una de las principales funcionalidades de las ferias de ganado, la de recibir los excedentes del ganado de las comarcas más próximas para su posterior redistribución en áreas geográficas más distantes. Esta redistribución hacia regiones más distantes se hará todavía más evidente cuando comience a generalizarse el uso del ferrocarril.

Las ferias de ganado suponen una importante y variada actividad económica que sobrepasa a la mera compra y venta de ganado como se pone de manifiesto en las numerosas tiendas y oficios relacionados con la feria de ganado. Esto se aprecia en la concesión de licencias municipales para establecer puestos de venta ambulantes en los alrededores del ferial de Mairena.

Pliego de presupuestos de los ramos de las ferias que deben arrendarse según lo acordado por el Ayuntamiento. Feria de abril de 1839

Ramos a arrendar	Valores del arriendo del último quinquenio (reales)
Tienda de canastillos	237
Aceite para buñuelos	135
Chorizos y morcillas	31
Turrón, alfajor, frutas verdes y secas	1.042
Botines y zapatos	353
Calderas y cencerros	157
Cordoneros, jergueros y albarderos	197
Hierbas y verduras	181
Pitos y guitarras	61
Talabarteros guarnicioneros	127
Bodegones, pescado frito y seco	50
Confiteros	60
Colmenas	2
Sombreros del reino	57
Costales y mantas murcianas	142
Cuchillos	23
Veloneros y latoneros	26
Cerrajeros	19
Ropa hecha	46
Ruedas de carreta y maderas	701
Pieles	220
Fondas	429

Escopetas	2
Peineros	10
Mercaderes	90
Aceitunas y alcaparrones	12
Anafes u hornillos de hierro	7
Juguetes del reino	145
<u>Cachista, individuo que cuenta chascarrillos</u>	<u>16</u>
Total	4.578

La más importante de las ferias de ganado celebradas en Andalucía fue la de Mairena hasta mediados del siglo XIX en que fue desplazada por la de Sevilla. La celebración de esta feria originaba importantes desplazamientos de población en dirección a la misma y que podemos conocer, al menos en parte, gracias a los pasaportes de interior necesarios para desplazarse por España entre 1811 y 1854⁵⁷. Esto se puede ver para el caso de Morón de la Frontera desde donde se originaron numerosos desplazamientos para asistir a la feria ganadera de abril de Mairena del Alcor⁵⁸. Hemos analizado los pasaportes relacionados con la citada feria en los años 1817, 1835 y 1849, que ofrecen los siguientes resultados:

- 1817 hay 23 pasaportes para 34 personas,
- 1835 hay 62 pasaportes para 129 personas
- 1849 hay 38 pasaportes para 70 personas

La evolución que se observa en el número de pasaportes y personas⁵⁹ que se desplazan es un reflejo de la evolución que siguió la feria. Esta fue adquiriendo importancia a lo largo de la primera mitad del siglo XIX, si bien con la creación de la feria de Sevilla en 1847 se inició su decadencia, como muestra el retroceso en el número de personas y pasaportes del año 1849.

El estudio de los pasaportes de los que se desplazaban desde Morón de la Frontera a Mairena nos permite precisar ciertos aspectos de estos individuos. La mayoría acudían a vender ganado, por lo que en los pasaportes se mencionan a los individuos que llevan estos ganados que son:

-1817	10
-1835	34

57 Sobre los pasaportes de interior vid.: Florencio Puntas y López Martínez (1993), Florencio Puntas y López Martínez (2000) y López Martínez (2012).

58 Además de la venta de ganado en la feria de Mairena del Alcor, también se menciona la venta de ganado por parte de vecinos de Morón de la Frontera en Sevilla y Carmona, lo que da idea de la importancia ganadera de esta localidad.

59 En cada pasaporte se menciona no sólo el titular del mismo sino también los acompañantes, de ahí que el número de individuos desplazados sea superior al de pasaportes emitidos.

-1849 28

Incluso en los pasaportes correspondientes al año 1849 se menciona el tipo de ganado que transportan, que es principalmente ganado caballar, 16 pasaportes, ganado de cerda, 10 pasaportes y otros dos con reses vacunas. El ganado solía ser conducido por sirvientes, que en los pasaportes aparecen acompañados por otros ayudantes, mientras que los propietarios solían figurar en pasaporte aparte. Un acontecimiento de esta categoría con la gran concentración de individuos que generaba al atraer a mucha gente no relacionada con la ganadería pero si movida por las muchas oportunidades que brindaba el evento, como la venta de diferentes mercancías, así aparecen dos vendedores de sombreros, vendedores de garbanzos, de corcho, esquiladores, trajineros...

1817:

23 pasaportes para 34 personas

-10 llevan ganado

- 1 lleva garbanzos

- 1 lleva corcho

1835:

62 pasaportes para 129 personas

-34 llevan ganado

-22 van a diligencias propias

- 1 a vender sombreros

Las profesiones que se mencionan en los pasaportes son:

-Sirvientes: 24

-Labradores 25

-Esquiladores 2

-Presbítero 1

-Trajinero 1

-Sombrerero 1

Total 54

1849

38 pasaportes para 70 personas

-28 llevan ganado

-16 con ganado caballar

- 10 con cerdos
- 2 con reses vacunas
- 7 jornaleros van a buscar trabajo
- 1 arriero
- 1 herrero
- 1 sin especificar

Aunque, en general, las ferias se regían por la legislación ordinaria común a todo el reino, las autoridades locales emitían unas ordenanzas propias a seguir en el municipio durante el período de celebración de la feria. En este caso se recoge la ordenanza emitida por el Ayuntamiento de Mairena en 1831, que ya analizamos al referirnos a la delincuencia en las ferias.

La importancia adquirida por la feria de Mairena y la gran cantidad de público que concentraba hacía que, también, las autoridades territoriales emitiesen ordenes y avisos para el buen funcionamiento de la misma y en evitación de posibles incumplimientos. Es el caso del edicto emitido por Secretaría del Gobierno de la Sala del Crimen de la Real Audiencia de Sevilla.

"Dada la mucha concurrencia que asiste a la feria de Mairena del Alcor y para evitar fuegos, alborotos y demás que pueda ocurrir, se ordena al Alcalde Mayor de dicha villa para que bajo su más estrecha responsabilidad, cuide que en los días de la próxima feria no haya juegos de boliches, naipes, rolinas y demás prohibidos a cuyo fin prevenga a sus vecinos no los permitan en sus casas; vigile sobre el uso de armas prohibidas".

Estas medidas adoptadas por el Ayuntamiento de Mairena, especialmente cuando se referían al establecimiento de tasas que gravaban la entrada de ganado en el recinto ferial suscitaban las quejas y protestas de los feriantes participantes, como ocurrió en 1846 y que recoge la prensa de la época. Así, se denuncia por parte de los ganaderos que han acudido a la feria de Mairena de este año al encontrarse con un bando del alcalde de dicha villa según el cual y, en virtud de una real orden, se le autorizaba para cubrir el déficit de los gastos municipales, a poner una tasa sobre el ganado entrado en dicha feria:

- 1,5 reales por cada cabeza de ganado vacuno
- 2 reales por cabeza de mular
- 1 real por la de cerda y asnal
- 8 maravedíes por las de cerda y cabrío

Si no cumplían este requisito el ganado sería requisado y pagaría el doble

Por otro artículo se prohibía al ganado entrado en la feria salir antes de las 5 de la tarde.

La queja de los ganaderos es que no se le hubiese dado antelación suficiente a este bando por los medios oficiales adecuados y que se lo hayan encontrado al llegar a la feria. La premura de esta orden había dado lugar a una gran confusión a la hora de pagar el citado arbitrio⁶⁰.

1847

La feria de Mairena no ha estado muy concurrida, pero muy abundante en ganados de todas las especies. Se han presentado, como siempre, muy buenos caballos domados, pero sólo han conseguido que se luzcan sus jinetes, pues han sido muy pocos los que se han vendido. No ha sucedido lo mismo con los potros, pues éstos han tenido muy buena salida, los mejores para las remontas, y los más endebles para los valencianos, que cargan de todo confiados en la alfalfa de su huerta. También este año los valencianos han hecho algunas compras de ovejas. Lo cual no ha dejado de llamar la atención.

Ha habido mucho ganado vacuno y pocos compradores para esta especie; tampoco los cerdos han tenido buena salida.

Se han vendido bastantes carneradas pero los precios no han sido muy del gusto de los vendedores.

1854

En la feria ha continuado la animación con la que había empezado, ha habido mucho ganado y buenas ventas. Las ovejas vacías se han vendido a 64 reales. El ganado mular es el único que ha tenido poca venta.

1861

En las ferias de abril de Sevilla y en la de Mairena se han presentado cerca de 100.000 cabezas de ganado. Por los resultados que han dado las ferias de Sevilla y Mairena, se ve claramente demostrado el alto grado de desarrollo que ha adquirido la ganadería en las provincias andaluzas.

1862

la feria de Mairena está hoy reducida a menores proposiciones por haberse llevado casi toda su importancia la de Sevilla.

1866

El mercado está algo concurrido, aunque no presenta el aspecto de otros años. Mucho ha sido el ganado, principalmente vacuno, que se ha visto en el mercado, pero, también, las ventas han sido escasas y flojas.

1868

La feria de Mairena que ha sido siempre el mercado que daba la norma de lo que habían de ser todas las ferias de España, según las noticias ha sido mala. Las pocas transacciones que se han

60 'El Español diario de las doctrinas y de los intereses sociales' - Epoca 2.^a Número 573 (15/05/1846).

llevado a cabo, comparadas con las que se han hecho otros años, no han sido favorables para los criadores, por la depreciación en que se encuentra el ganado en general, particularmente el lanar, y los bajos precios a los que se han tenido que vender. Los labradores de Carmona que fueron a dicha feria con sus ganados, han hecho muy poco negocio, porque a excepción de cuatro o cinco, los demás no han vendido nada de lo que llevaban.

1876

Aunque el número de cabezas de ganado es la mitad de los presentados el año pasado, el ganado ha alcanzado precios altos que han dejado satisfechos a los vendedores. El de cerda, que se ha presentado en escaso número, se ha vendido todo a precios altos. El lanar merino que se ha realizado en su totalidad, alcanzó precios de mucha estimación. En el caballar han escaseado los potros de tres años por haberse vendido en la feria de Sevilla. Sin embargo, los que se han presentado se han vendido a precios muy altos. Se ha dado el curioso caso de que el desecho de una piara de borregos de 14 meses, propiedad del Sr. Torres Zayas de Arahal, se vendió a 6 duros cada cabeza.

1877

La próxima feria de Mairena promete ser de mucho negocio, pues a ella concurrirán la mayor parte de los ganados que han venido a Sevilla y como su número es bastante considerable y no hay otro mercado próximo en que pueda tener salida, es de presumir que los ganaderos que necesiten vender cederán un poco en sus pretensiones, entendiéndose al cabo con los vendedores.

1884

La feria ha estado muy animada. La concurrencia de ganado ha sido muy numerosa, habiéndose realizado numerosas transacciones a buenos precios, especialmente en el lanar y el de cerda.

1906

Ha terminado la feria de Mairena que ya no es ni una sombra de lo que fue.

Las primeras transacciones las han hecho los tratantes valencianos, que han adquirido caballos, mulos y asnos hasta llenar unos 4 ó 5 vagones.

También los extremeños han hecho algunas compras, no muchas.

Un tratante de Sevilla ha comprado mulos con destino a la feria de Jerez.

En ganado de cerda ha habido mayor demanda que en el lanar.

El ganado sobrante, bastante considerable, ha salido para la feria de Jerez.

1908

La feria se halla muy animada.

Se ha vendido mucho ganado asnal.

El de cerda se está pagando a buen precio la arroba

La remonta de Jaén está realizando muchas compras.



Relieve conmemorativo de las antiguas ferias de Mairena del Alcor

Feria de Abril de Sevilla

Según López Pérez (2004), en extramuros de Sevilla en 1786 se celebraba una feria de ganados durante tres días en Pascua a la que concurrían de 8.000 a 10.000 cabezas de ganado lanar, sin que indique desde cuando ya que no constan privilegios de su concesión.

El 26 de Agosto de 1846 los concejales del Ayuntamiento de la Ciudad de Sevilla José María de Ibarra y Narciso Bonaplata presentaron ante el Alcalde de la ciudad el escrito de solicitud para que se celebrase en la ciudad la feria de Abril:

"La Agricultura, el primero y más selecto ramo de la riqueza de una nación, va decayendo en la nuestra de un modo que aflige a todo amante de su prosperidad. Sevilla, que por su posición geográfica y por la clase de su riqueza de su riqueza debería ser el emporio de los productos de la tierra, el centro de las transacciones y el gran mercado agrícola de España, verá su decadencia venir a pasos agigantados, sino se pone al frente de la agricultura

nacional para hacerla marchar a la par de otros ramos de otros ramos de riqueza pública en el camino de las riquezas y de las reformas. Al Ayuntamiento, pues, que representa los intereses de Sevilla, es a quien creen los que suscriben que corresponde el dar impulso por todos los medios posibles, a ese adelanto salvador de las fortunas y del modo de subsistir de la mayor parte de sus representados. Cuando la sed de mejora y de adquirir riqueza los ingenios de un modo tan sorprendente, cuando el espíritu de invención ataca los más sólidos productos de la agricultura presentando otros artificiales, bien que más económicos, ¿deberá amilanarse e ir desapareciendo pobremente, o bien contando con sus medios, que nunca se agotan, lucha con valor para sostener su posición? La perfección y la baratura son el objeto de los inventos, nadie duda que la agricultura puede perfeccionarse y por este medio alcanzar la baratura de sus productos.

Bien conocemos que estas mejoras son el resultado de mucho tiempo y fuertes dispendios; que la aplicación de ciertos métodos de labranza sólo se puede obtener estableciendo escuelas prácticas de agricultura y cortijos modelos, en donde teniendo en cuenta el clima y los terrenos, se ensayen y apliquen los buenos inventos de otros países. Estos medios son costosos, lo repetimos, ¿pero cuando al fin de una jornada se haya la felicidad se debe dejar de andar sólo porque es larga y difícil? Los pueblos son siempre jóvenes y nunca se cansan cuando los que los dirigen tienen actividad. Aspiremos, pues, a la gloria de haber empezado esta obra, de gran porvenir para el país y dejemos a los que nos sucedan el honor de conducirla.

La fertilidad de los campos proviene de los buenos abonos y éstos los producen los ganados; al aumento y mejora de éstos como base y principal riqueza de la agricultura es al que deben ayudar todos los que se interesan por su prosperidad.

La gloria y el lucro son los principales móviles del hombre y a ellos pensamos que se debería recurrir si el Exmo. Ayuntamiento creyese útil el apoyar nuestro proyecto. La adjudicación de premios a los criadores que presentasen las mejores cabezas de ganado vacuno, lanar y caballar, había de prestar cierto aliciente a éste tan descuidado ramo y si escogiendo la mejor época del año para esta adjudicación, se procurase hacerla una fiesta agrícola y se la rodease de aquel aparato y suntuosidad, que tan presente objeto merece, no dudamos que los gastos que para dicha fiesta hiciese el Ayuntamiento, no serían más que un préstamo reembolsado muy pronto con beneficio no sólo para los fondos del común, sino también para los de los habitantes de esta ciudad.

Animados por este filantrópico pensamiento y que la ilustración de nuestros compañeros no necesita que nos esforcemos a demostrar más su importancia y ventajas, tenemos el honor de presentar a su aprobación el siguiente

Programa

Se pedirá al Gobierno el permiso de celebrar una feria anual en los días 19, 20 y 21 de abril.

El día 19 de abril de 1847 se adjudicará un premio de 4.000 reales al que presente el buey de menos de 4 años que pese mayor número de libras sobre mil que deberán pesar todos los que entren en el concurso.

Otro premio de 4.000 reales al que presente el buey de mayor número de libras sobre mil de cualquier edad que sea.

Otro premio de 2.000 reales al que presente un lote de 10 carneros de dos años a lo más, cuyo peso sin lana sea el mayor. Otro premio de 2.000 reales al lote de 10 carneros merinos, cuyas lanas sean más finas, largas y limpias.

Otro premio de 6.000 reales al mejor toro que se eche en la corrida de competencia que tendrá lugar el día 20 de abril por cuenta del Ayuntamiento.

Otro premio de 6.000 reales al caballo más corredor en la carrera que se verificará el 21 de abril.

Siendo el objeto tan nacional y filantrópico se debe esperar que merecerá el honor de tener a S. M. la Reina por protectora y acaso su real munificencia se digne señalar algún premio.

Penetrada la Diputación Provincial de que estas fiestas reportarán tanto beneficio a la provincia como a Sevilla, no dudamos que contribuirá a aumentar el número de premios.

Es de esperar que, invitada la sociedad de fomento de la cría caballar de Sevilla a unir sus esfuerzos a los del Ayuntamiento, aproveche esta ocasión para dar mayor lustre a las corridas de caballos que se propone dar".

Gráfico nº 8.

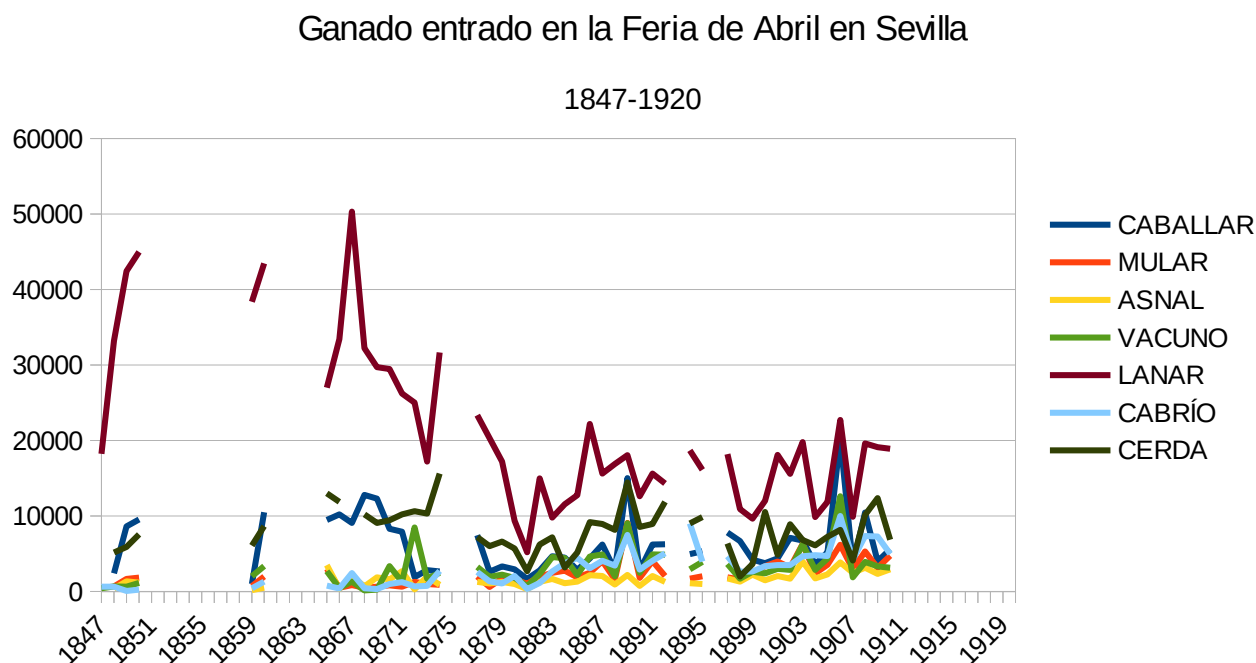

Entre 1847 y 1920 tenemos la relación completa de ganado entrado en la feria de Sevilla para 52 años en los que entraron 2.416.993 cabezas de ganado de todas las especies distribuidos de la siguiente forma:

-Caballar	326.447	13,5%
-Mular	133.919	5,5%
-Asnal	87.966	3,6%
-Vacuno	166.102	6,9%
-Lanar	1.110.234	45,9%
-Cabrío	164.511	6,8%
-Cerde	427.814	17,7%

En dicha relación se observa como la especie que ha tenido más presencia en la feria ha sido el ganado lanar con el 46% del ganado presentado, seguido del porcino con casi el 18%, pero entre los ganados mayores hay que destacar el ganado caballar con el 13,5% de todo el ganado entrado. Hay que tener en cuenta que las labores de trilla están próximas en el tiempo y para ellas se emplean las yeguas. Esto le confiere a la feria de Sevilla un carácter eminentemente caballar y la

hace junto a la de Jerez de la Frontera las más importantes de España en lo referente a esta especie (Gráfico nº 9).

Gráfico nº 9.

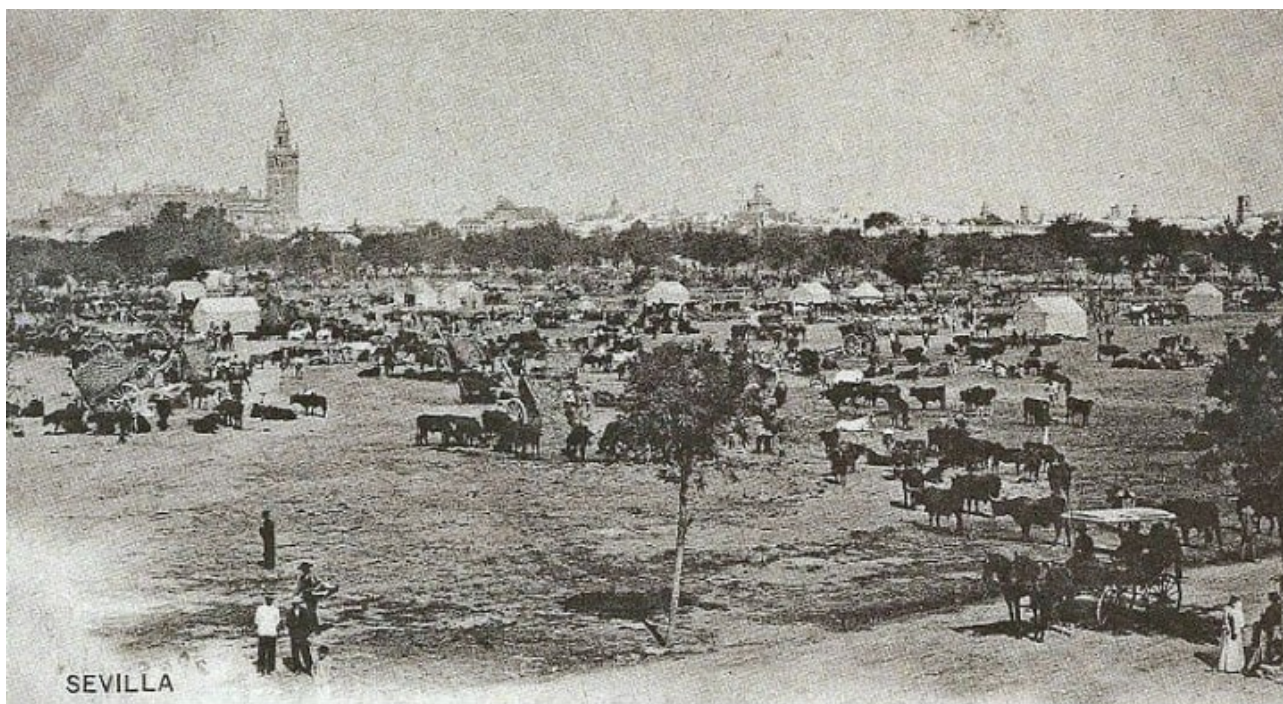
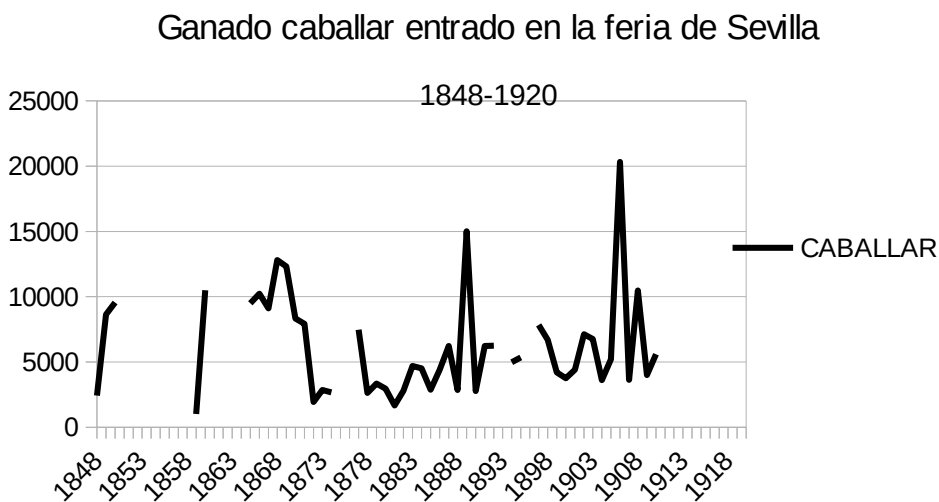

Feria de ganado de Sevilla en 1895 (La Esfera ilustración mundial, 21/04/1923)

La representación gráfica de la presencia del ganado caballar en la feria de abril sevillana presenta una tendencia claramente ascendente, que indica que su concurso en la citada feria es cada vez más importante. Esto queda de manifiesto cuando se observan los premios de los concursos que

se celebran paralelamente a la feria, en los que esta especie recibe los galardones más importantes. También se refleja en las relaciones nominales de ganaderos que presentan ganados en la feria en los que los criadores de ganado caballar son los más destacados labradores sevillanos.

Tal era importancia del ganado equino en la feria de Sevilla que el Ayuntamiento de la ciudad confirió a sus tratantes representados en la "Alcaldía del gremio de los corredores de cuatropea" para que llevasen el control y registro oficial de los tratos que se realizaban en la feria como garantía de los mismos. En 1876, por orden del Jefe Político de la provincia y, con el pretexto de tratarse de una corporación que había de desaparecer con arreglo a las disposiciones vigentes, le fueron retirados sus sellos y libros. Por lo que la feria del año 1876 fue la última intervención corporativa del citado gremio en la feria⁶¹.

La prensa nacional permite conocer la coyuntura seguida por la feria de Abril sevillana, así como sus importantes incidencias, que resumimos en las páginas siguientes.

1847

La feria ha estado muy concurrida, habiéndose casi igualado con la tan destacada feria de Mairena.

El ganado caballar se ha conservado a precios bien sostenidos, pues se han negociado muchos potros de marca con 4 años de 1.500 reales por cabeza para arriba; las compras de yeguas han sido mayores, en razón de haber estado buscadas porque los labradores las necesitan para las faenas de la abundante cosecha que se promete.

Las vacas de buena edad, aunque no metidas en carne, se han pagado a 240 y a 500 reales por cabeza, habiéndose hecho bastantes negociaciones. Los precios de los bueyes han sido de 600 a 640 reales/cabeza y, sin embargo, se vendió alguno que otro a 1.000 reales/cabeza.

El ganado lanar y cabrío estuvo muy buscado, pero el moreno no tuvo compradores.

A la feria concurrieron 55.077 cabezas de ganado de todas las especies⁶², de las que se han vendido 27.643, la mitad de las que concurrieron. Importa el valor de los ganados vendidos en la feria en 58 ventas que se han celebrado 216.522 reales. La entrada de ganado a la feria de Sevilla se hacía a través de cuatro portazgos: Cartuja, Patrocinio, Cruz del Campo y Tardón.

No se incluyen en esta nota el ganado mular, caballar y asnal que no ha tenido registro. Además de las cabezas figuradas, muchas piaras han entrado y salido sin dar cuenta al fielato ni

61 Collantes de Terán Delorme (1981). En el Archivo Histórico Municipal de Sevilla se conservan los estados del ganado equino entrado y vendido en la feria de Sevilla hasta 1876.

62 El recuento del ganado entrado a la feria de Sevilla es registrado por el Fielato de la Intervención de Arbitrios Municipales. El Ayuntamiento es el que pasa la nota del ganado entrado cada año a la prensa.

registrarlas, creyendo no ser necesario por ser la feria libre, por cuya razón se puede calcular mucho mayor el número de cabezas de las anteriormente figuradas.

1848

Con el fin de incentivar la participación de los ganaderos y labradores más importantes de la ciudad, el Ayuntamiento les va a dirigir una carta en la que les invita a participar.

"Altamente interesado el Exmo. Ayuntamiento en que la feria inmediata sea tan abundante en prósperos resultados como corresponde a la capital de Andalucía, no escasea sacrificio de ningún género que pueda contribuir a la consecución de tan importante objeto. Insistiendo en su propósito tiene la honra de dirigirse a V. S. no dudando en su celoso interés por el aumento de nuestra riqueza agrícola encontrarán completa acogida sus sanas intenciones

El Ayuntamiento, pues, desearía merecer de la conocida atención de V. S. que se sirviese presentar en la feria toda la porción disponible de sus ganados, aunque su intento no sea precisamente el de enajenarlos, con la firme convicción de que contando con pastos abundantes en terrenos cómodos y con todas las seguridades apetecibles ningún perjuicio podrá seguirse a sus intereses.

De este modo contribuirá poderosamente al lucimiento del mercado y aumentará el catálogo de las distinciones que tiene dispensadas a la municipalidad, contrayendo ésta una nueva deuda de gratitud que jamás podrá borrarse de su memoria".

Los ganaderos invitados mediante el envío de esta misiva fueron.

- José Benjumea
- Marqués de la Motilla
- José Zambrano
- Manuel Sierra
- José Moreno Santa María
- José Picavea de Lesaca
- Leopoldo García Tomé
- Ramón González Pérez
- Miguel González
- Ignacio Vázquez
- Marqués de Gandul
- Sebastián Montero
- Manuel Morales

- José Garrido
- Felipe Pablo Romero
- Manuel Romero Balmaseda
- Juan Antonio Herrera
- Nicolás de Hita
- Eduardo Valvidares
- Francisco Ramos Gómez
- Francisco Taviel de Andrade
- Placido Comesaña
- Manuel Francisco Ziguri
- Diego Barquero
- Joaquín Concha y Sierra
- Francisco Javier Linares
- Alejandro Linares
- José Urquiaga
- José Romero de los Viegos

1849

La feria ha estado muy animada, si bien no han sido tantas las ventas como algunos esperaban, no obstante los precios se sostuvieron y los que no vinieron se dirigen a la feria de Carmona, quedando aún para la salida de los ganados la de Mairena, que parece que estarán también muy concurridas.

1850

Se han realizado un número considerable de ventas, más que en el año anterior.

1851

Funesta ha sido la primera tarde de feria por el fuerte temporal que descargó. Se ha notado que la concurrencia ahora de ganado ha excedido a la de los años pasados. Así es que el de los potros, que ha sido el predilecto, se ha comprado por los remontistas a alto precio, pues no ha quedado uno de alzada sin colocación. Las ovejas y cerdos también han tenido buen precio. La feria estuvo muy concurrida con más de 300 carruajes y unas 30.000 o más almas que habían acudido a disfrutar de la diversión.

1854

La concurrencia de compradores y vendedores a la feria de Sevilla ha sido grande.

Durante el primer día se registraron unas 40.000 cabezas de ganado, número mayor que el que hubo el año pasado.

En el puerto de Málaga se han concentrado unos 2.000 carneros de gran corpulencia y hermosa lana procedentes de la feria de Sevilla para ser embarcados hacia Barcelona en el vapor “Primer Gaditano”. Se han embarcado sólo 1.000 y los restantes lo serán al regreso del vapor. Se ha declinado embarcarlos en el puerto de Cádiz y, por supuesto, en el de Sevilla por no hacerles la travesía tan larga.

1857

En la feria de Sevilla hay este año un gran animación. El número de contratos ha sido este año muy considerable, habiéndose vendido más de 49.000 cabezas, entre ellas 34.000 de ganado lanar y 6.000 de caballar. Había caballos por los que se ofrecían hasta 32.000 reales

1858

La reina asistirá a la inauguración del ferrocarril Córdoba-Sevilla que se realizará en Abril, coincidiendo con las festividades de Semana Santa y Feria.

1859

El Gobierno Civil de la provincia de Sevilla, en virtud de coincidir este año la Semana Santa con la Feria de Sevilla, ha dispuesto que la feria tenga lugar el presente año los días 24, 25 y 26 de abril, o sea en Pascua de Resurrección.

1861

La feria de Sevilla ha sido este año tan notable como de costumbre, habiendo concurrido a ella un número considerable de forasteros, más que en los años anteriores por la facilidad para el transporte que ofrecen los ferrocarriles de Córdoba y Cádiz.

El número de cabezas de ganado de todas clases que se registró en el mercado fue de 61.195, de las que se han vendido 26.000. Los precios estuvieron bastante sostenidos y no muy bajos.

Se va a instalar luz eléctrica en el real de la feria por las noches.

1862

La Semana Santa y la feria han llevado a tanta gente a dicha ciudad que ya hace días se hace casi imposible encontrar una habitación ni un carruaje. Bueno sería que la municipalidad de Sevilla velase porque no se abusase de los forasteros, como sucede todos los años, exigiéndoles enormes sumas por los alquileres de habitaciones y hospedaje.

1863

En el programa de la feria de Sevilla se ofrece mucha comodidad y buenas condiciones para los ganados, más extensión en el real de la feria, muchos recursos para los forasteros, buenas tiendas, famosas corridas de toros, representaciones teatrales, bailes, ejercicios ecuestres y muchas cosas que verá el curioso que quiera negociar o divertirse.

1864

La feria de Sevilla ha estado sumamente concurrida, pasando de 40.000 el número de forasteros.

El ganado caballar tenía un precio exorbitante, habiéndose pagado por algunos potros hasta 7.500 reales. Casi todo fue vendido en los tres días a pesar de los precios subidos.

1866

Los trenes procedentes de Málaga han transportado en 2 días más de 2.500 feriantes, también han llegado trenes desde Córdoba y Cádiz. La ciudad alberga más de 20.000 forasteros.

La concurrencia de ganados a la feria ha sido este año mayor que ningún otro, aunque las ventas han continuado flojas. Se han vendido piaras de ovejas entre 54 y 68 reales por cabeza. También se han vendido algunas yeguas y el ganado vacuno se ha sostenido a precios bastante elevados, verificándose algunas ventas, no así el de cerda que a pesar de su bajo precio no ha tenido compradores.

La mayor parte de los potros ha sido adquirida por la remonta.

La frialdad que se nota en los compradores se debe al mal aspecto que presentan los campos y a la crisis monetaria que se atraviesa. Este mismo problema creemos que experimentarán todas las ferias que deben efectuarse después de la de Sevilla.

1869

A partir de este año las entradas de ganado a la feria de Sevilla se producen a través de los siguientes controles situados en: la Venta de Eritaña, la Enramadilla, la Fábrica de Tabacos en San Diego y el cuartel de Caballería en la Puerta de la Carne. En estos pasos el control lo lleva la Comandancia de serenos y la Guardia popular

1875

La feria de Sevilla ha estado muy animada, calculándose en 40.000 los forasteros que han acudido a la misma.

1876

En la feria no se hicieron operaciones de importancia salvo de ganado caballar con los encargados de la remonta del ejército y varios especuladores valencianos.

En la feria de Sevilla los negocios han sido regulares, vendiéndose caro el ganado caballar. Ha habido un caballo que se ha vendido en 82.000 reales, algún otro en 30.000 y un rico y afamado ganadero ha vendido 20 potros en 1.000 duros cada uno.

1877

La afluencia de ganado ha sido extraordinaria, pero lo alto de los precios, consecuencia del buen aspecto de los campos, que ofrecen pastos seguros para las reses ha retraído a los compradores. Algunas transacciones destacadas:

-Se han vendido 2 caballos domados a 25.000 reales.

-La remonta ha comprado potros de 4.000 a 5.000 reales.

Mucha frialdad respecto al ganado caballar. En cambio ha habido bastante animación en el mular, de cerda y lanar.

En el mular se han vendido ejemplares a 2.500 y 3.500 reales/cabeza. Lo mismo ha ocurrido en todas las piaras que se han presentado de cerda y lanar.

Han tenido salida algunas vacas y bueyes entre 1.200 y 2.000 reales/cabeza.

1878

En la feria de Sevilla las transacciones han sido muy numerosas dominando los precios altos.

Del ganado caballar y mular se han hecho muchas ventas, realizándose los caballos de tiro y silla de 3.500 a 8.000 reales/cabeza, dependiendo de la clase, casta y condiciones. Los compradores han sido, generalmente, de las provincias de Córdoba y Jaén donde este año abundan los buenos pastos. Los marchantes valencianos han realizado, también, algunas compras, aunque de escasa importancia comparadas con las de otros años. El precio de las yeguas ha oscilado entre 850 y 1.900 reales/cabeza. El de los potros de 3 a 4 años ha oscilado entre 1.700 y 3.300 reales/cabeza.

Del ganado lanar se han hecho pocas transacciones y a precios bastante bajos como son de 42 a 57 reales/cabeza

Tampoco ha tenido movimiento el ganado de cerda, vendiéndose los lechones, aproximadamente, a 80 reales y los primales de 170 a 304 reales/cabeza.

En el ganado vacuno ha habido muy pocas operaciones, habiéndose presentado hermosos ejemplares a precios bastante elevados. El precio de las reses vacunas ha oscilado entre 1.200 y 2.000 reales/cabeza. Los primales se han vendido a 260 reales y los añojos de 60 a 100 reales/cabeza.

Las transacciones a pequeña escala han sido bastante numerosas, sin que puedan fijarse tipos de venta.

1879

A pesar del mal tiempo, se han hecho bastantes transacciones y a buenos precios, quedando pendientes otros muchos negocios para la feria de Mairena.

Durante los días de la próxima feria de Sevilla no se expedirán guías de ganado, si tanto el comprador como el vendedor no presentan en la oficina correspondiente las cédulas personales de este año. Algunas transacciones realizadas en la feria:

- Cerdos de 1 a 2 años se han vendido de 70 a 200 reales/cabeza. Pocas ventas.
- Novillos, desde 1.800 a 2.000 reales/cabeza
- Vacas desde 1.200 a 1.500 reales/cabeza
- Bueyes desde 1.500 a 1.700 reales/cabeza. La venta del vacuno ha sido regular.
- Del ganado caballar había algunos ejemplares aunque pocos.

1880

La feria de Sevilla de este año ha sido una de las mejores desde su fundación. La concurrencia de extranjeros y forasteros ha sido muy grande. En el aspecto económico y mercantil ha superado los cálculos más optimistas. Los precios del ganado fueron altos, por más que la remonta no ha hecho grandes compras, defraudando las esperanzas de los ganaderos que, estimulados por el ministro de Fomento, habían puesto su esmero en la cría de potros.

Los particulares han vendido potros desde 2.000 a 5.500 reales/cabeza. Los Sres. Guerrero, de Jerez⁶³, han vendido troncos sin domar desde 13.000 reales en adelante. El ganado vacuno ha oscilado entre 1.800 y 2.500 reales; las yeguas, entre 1.200 y 3.300 reales; los mulos, entre 1.900 y 5.000 reales; las ovejas de 60 a 70 reales. Los cerdos se han vendido a 120 los menores de 1 año, primales a 220 y lechones a 170 reales. Los carneros entre 70 y 100 reales. Todos estos precios son por cabeza

1881

Los 100 potros comprados por la Remonta en la feria de Sevilla se han destinado a la dehesa de La Granja en Extremadura.

63 La ganadería fue fundada a mediados del siglo XIX por Manuel Guerrero Castro al que siguió su hijo Manuel Guerrero Lozano. Continuando con su ejemplo y labor, sus hijos Manuel y Ramón prosiguieron con la actividad agrícola y ganadera de su padre. La familia Guerrero había mantenido durante generaciones su pasión por la ganadería equina y la cría de caballos que practicaban en la finca "La Mariscalá", llegando a tener 400 yeguas de vientre. Los Guerrero-Hermanos fueron los ganaderos criadores de caballos de raza española más importantes del mundo, sin olvidar la traída a Jerez de los caballos ingleses "Hackney", magníficos corceles de tiro, caballos de pura raza inglesa para las carreras y extraordinarios cruzados para obtener equinos que sirvieran para el trabajo en el campo. Tampoco descuidaron su negocio vinatero, con las bodegas Guerrero, ubicadas en la carretera de Cartuja.

1883

Han pasado por Córdoba camino de Valencia varios vagones cargados de potros y caballos comprados en la feria de Sevilla.

1884

A pesar del mal tiempo reinante, las transacciones que han tenido lugar en la feria de Sevilla han sido muy numerosas, habiendo corrido bastante dinero y estando los precios altos y sostenidos.

Procedentes de América del Sur y con destino a la feria de Sevilla han desembarcado en el puerto de Cádiz 35 mulos cruzados.

1885

Durante toda la feria no han escaseado las transacciones, especialmente las de vacuno y lanar, habiéndose realizado operaciones en otras especies

El ganado de cerda ha sido abundante y bueno. Ha habido pocos compradores para los cerdos presentados para su venta.

En el ganado caballar hay que destacar

-Potros de 3 años de las mejores castas entre 4.800 y 5.500 reales por cabeza. Alguno se ha vendido hasta 7.000 reales. La Remonta los adquirió de 3 a 4.000 reales/cabeza. Caballos bastantes y a buenos precios.

Vacuno: Este ganado ha sido escaso, ha estado muy solicitado y se ha vendido casi todo.

1886

La feria está muy animada y se han presentado numerosos ganados aunque las transacciones no han sido muchas. Lo reducido de los precios ha hecho que algunos ganaderos hayan retirado sus piaras. Algunos ganaderos que han tenido presencia en la feria de Sevilla:

-Miguel Primo de Rivera, de Jerez, ha presentado 8 caballos.

-Vicente de los Ríos, de Jerez, ha presentado 30 potrancas, yeguas y muletas.

-Sres. Guerrero Hnos., de Jerez ha presentado 12 briosos caballos de silla y tiro, 50 potros, yeguas y potrancas cerriles.

Se han vendido yeguas entre 1.500 y 3.000 reales/cabeza según edad y estado; se han vendido caballos entre 3.000 y 3.500 reales/cabeza de promedio y algunos entre 6.000 y 8.000 reales por cabeza y troncos a precios muy altos.

De ganado vacuno, se han vendido vacas a 1.000 reales/cabeza de promedio y bueyes de 1.200 a 1.300 reales por cabeza

Los cerdos que se presentaron en buen número y buen estado.

La remonta de artillería ha comprado bastantes mulas pagando por algunas hasta 4.000 reales.

1887

En la feria hay mucho ganado de todas clases. En general, mucho ganado y bueno; precios altos pero pocos compradores, lo que ha limitado los negocios.

Las remontas del ejército han comprado gran cantidad de caballos entre 3.000 y 4.000 reales/ cabeza.

Se han vendido 12 yeguas a 1.200 reales por cabeza

Por una pareja de mulos se han ofrecido 5.000 reales, pero el vendedor pedía entre 6.000 y 7.000 reales sin admitirse la oferta.

La tendencia del ganado de cerda es a la baja por más que se vendieron varias piaras.

Han salido de Sevilla con destino a Valencia gran número de potros comprados en dicha feria por ganaderos valencianos, hasta el punto de que ocupaban 17 vagones cuadra, así mismo para Valladolid ha salido un gran número de cabezas de ganado lanar y de cerda que también ocupaban 16 vagones del mismo tren.

1888

En un bando publicado por la alcaldía de Sevilla se expresa que los ganados que se dirijan a la feria disfrutarán gratis los pastos que se les asignen en las dehesas del Prado de San Sebastián, El Juncal y Tablada, estando sus dueños obligados a exponerlos en el mercado durante los tres días de feria a las horas de costumbre so pena de ser expulsados de dichos predios si no cumplieran dicho mandato. Los ganados podrán entrar en dichos puntos desde el 16 de abril y permanecer hasta el 24 de dicho mes.

1890

Entre los ganados vendidos en la feria hay que mencionar 12 yeguas del ganadero Julio Laffitte para el rey de Portugal por 12.000 pesetas.

1892

En la feria de ganado los precios continuaron a la misma altura que en el día de anteayer, verificándose algunas transacciones, aunque escasas por que los compradores y vendedores esperan hasta el último día para cerrar los tratos, o a la feria de Carmona que sigue inmediatamente a la de esta ciudad.

De caballos de regalo han sido muchos y buenos los que se han presentado. Se han hecho pocas transacciones pero se han pagado bien. El precio del ganado para el ejército ha fluctuado

entre 650 y 1.000 pesetas por cabeza. En vista de la falta de compradores los ganaderos de Jerez han retirado caballos de lujo. Se ha vendido poco ganado caballar pero a precios elevados:

-Los Sres. Camino han vendido a un americano un caballo semental de pura raza española en 5.000 pesetas.

-José Adalid ha vendido otro de igual clase en 3.750 pesetas.

-El Sr. Guerrero de Jerez ha vendido un caballo de silla en 3.000 pesetas.

-Los potros para la remonta se han vendido a 1.000 pesetas cabeza.

-El ganado mular, asnal y yeguas han tenido pocas ventas, dado el mal estado de los campos y lo exigua que será la trilla.

A pesar del mal estado de las vías férreas que ha alejado de la feria a tratantes castellanos y portugueses, la concurrencia de ganaderos andaluces y valencianos ha bastado para que se venda a precio elevado todo el ganado de carne que ha concurrido a la feria.

El ganado de cerda se ha vendido a precios muy subidos, si bien con precaución por existir el riesgo de enfermedad en las pezuñas.

El estado del resto del ganado es bueno

En la feria de Sevilla hay una gran extracción de ganado, los remitentes de ellos tienen que acudir hasta las influencias para que se les faciliten vagones cuadra para el traslado de caballerías. Ante la falta de cuadras se echa mano de otros vagones que los maestros carpinteros tienen que arreglar por cuenta de los remitentes para ponerlos en condiciones de transportar el ganado. Cuando ya no queda ningún tipo de vagón, los compradores tienen que salir con el ganado por las veredas

1893

Afirma un conocido profesor de equitación que le enviarán desde La Habana, para que figuren en la próxima feria de Sevilla, 5 troncos de caballos norteamericanos e ingleses, de 8 a 10 dedos de alzada, castaños, alazanes y negros. Dichos caballos llegarán al puerto de Cádiz. Casi todo el ganado y, especialmente, el de cerda se ha vendido. La demanda ha sido muy grande.

1894

La prensa sevillana aboga por la que feria se prolongue 6 días más de lo acostumbrado, dados los elevados gastos que se hacen para montarla. Las nuevas casetas que se levantan en el real de la feria son verdaderamente magníficas, pero su alquiler vale 30 duros cuando las viejas sólo valían 6. Hay quien cree que estas casetas a pesar de ser magníficas matarán a la feria con el tiempo.

Una comisión de la remonta de Córdoba se ha trasladado a la feria de Sevilla donde se han presentado potros en excelentes condiciones.

El ganado llegado a la feria es abundante.

-Los potros se venden muy caros. Camino los ha vendido entre 7.000 y 10.000 reales/cabeza. Se vendieron troncos de caballos entre 1.500 y 2.500 duros. Por un lote de potros de Felipe Murube le ofrecieron 30.000 reales

1896

El mercado de ganado ha estado muy desanimado, atribuyéndose la falta de transacciones a la escasas perspectivas que ofrece a los ganaderos la sequía. Si ésta se prolonga no habrá pasto suficiente para el ganado y habrá que alimentarlo a base de grano.

De ganado de cerda y lanar, a pesar de los buenos precios, se han hecho muy pocas ventas.

Únicamente en el caballar, solicitado por los compradores portugueses se han hecho compras de importancia, vendiéndose algunos a 3.000 pesetas. La venta más importante de esta especie la ha hecho José Vázquez, único ganadero dedicado en Sevilla a la cría del ganado caballar de pura raza española. Ha vendido 18 potros al rey de Portugal, que ha enviado a un general a comprarlos. El infante D. Antonio también ha comprado caballos.

1897

Los labradores se muestran muy descorazonados con la feria por que sus ganados no alcanzan los precios que ellos estiman. Muchos de ellos hablan de irse a la feria de Mairena, si no consiguen vender los ganados que han traído. Los cerdos y el caballar han sido las especies más movidas del mercado; los mulos cerreros han tenido mucha aceptación y se han pagado bien; ha habido poco ganado vacuno y ha habido pocas transacciones; ha concurrido poco ganado asnal que se ha vendido a bajo precio; el cabrío ha sido el ganado que más ha escaseado y sólo se tiene noticias de la venta de una piara. A excepción del ganado caballar de lujo que ha tenido excelentes proporciones, la feria, vistos los precios consignados ha resultado muy fría. Los ganaderos andaluces que han tenido más éxito han sido los Sres. Guerrero Hermanos. Han llamado también la atención las magníficas cuadras de Hector. Ganaderos y compradores esperan que en la próxima feria de Mairena se hagan más y mejores negocios. Algunas de las operaciones de la feria han sido:

En el APÉNDICE 7 se recogen 47 transacciones de ganado realizadas por grandes propietarios de la zona en 1897 en las que se han comercializado las siguientes cabezas de las diferentes especies (Cuadro nº 44):

Cuadro nº 44. ALGUNAS VENTAS DE GANADO EFECTUADAS EN LA FERIA DE ABRIL DE SEVILLA, 1897

-Caballos	19
-Yeguas	31
-Potros	214
-Mulos	36
-Asnos	36
-Vacuno	107
-Lanar	3.257
-Cabras	185
-Cerdos	850

1905

La feria de este año ha estado bastante desanimada y las transacciones de ganado no han sido numerosas, a pesar de los bajos precios. Además llovió el último día de feria. El único que alcanzó buenas cotizaciones ha sido el de cerda, por la abundante cosecha de bellota de Extremadura, que promete a los criadores un buen año. Los feriantes muy contrariados por la escasez de ventas. Causa verdadera pena ver como se efectúa la oferta por los productores, sobre todo por los pequeños terratenientes, a quienes seguramente horroriza la idea de devolver a sus predios las especies criadas en ellos.

Curan también en salud muchos grandes labradores y ofrecen a bajos precios todo el sobrante de labor y aún algo de lo necesario por temor a que el otoño se presente seco.

El número de cabezas entradas hoy a la feria ha sido de 37.949, frente a las 54.534 del año pasado. Esto se explica por la depreciación de las especies, toda vez que el porvenir de las ganaderías se ve muy oscuro mirando al próximo otoño. También la escasez de la oferta explica que los ganaderos hayan dado salida a mucho ganado en la feria de Mairena, donde se han malbaratado muchos de ellos.

Los cochinos se han vendido de 43 a 47 reales/arroba, si bien Joaquín Vázquez Serna ha vendido una punta de cochinos colorados y de clase extra a 50 reales/arroba. Los negros no han tenido oferta para los recriadores del país, adquiriéndose algunos por los escasos marchantes sorianos que han acudido a la feria.

El ganado vacuno se ha movido poco.

El Sr. Surga, de Las Cabezas, ha traído una buena punta de potros de 3 años. De la misma edad los han traído los señores Marqués de Nervión, Benjumea, Garvey, Murube, Juan de los Reyes, de Arcos y Francisco Benítez de Villamartín

1911

En la feria, las clases de ganado más movidas y mejor pagadas han sido las de cerda y caballar.

De ganado cabrío ha habido mucho y todo bueno

Caballos de tiro y silla, se han pagado según clase y procedencia.

De ganado vacuno ha estado el mercado escaso y los precios altos.

De ganado lanar, pocas piaras y algunas endebles.

1912

El mercado de ganados ha estado muy desanimado. El de cerda ha escaseado mucho. Como las ventas se han paralizado, los precios han bajado bastante. Si el primer día el precio era de 70 reales/arroba ha bajado a 65 reales

La paralización del mercado es motivada por la depreciación de los trigos, que son la base de la agricultura en Andalucía. Por ello no se hacen transacciones abundantes.

Los ayuntamientos de varios pueblos de la provincia de Sevilla han comunicado al alcalde de la ciudad que instalarán casetas de recreo en la feria de Sevilla.

1913

El mercado de ganado se muestra poco movido por la gran elevación de los precios, debido a que las recientes lluvias han asegurado la cosecha. La mayoría de los tratantes se dedican al tanteo. Los compradores se hallan indecisos y los ganaderos sostienen en firme los precios primitivos, que son muy altos, pues aseguran que tienen pastos suficientes para poder esperar y vender en otras ferias.

El ganado caballar se ha sostenido de 3.000 a 3.500 reales, las yeguas y los potros de 3 años a 3.000 reales/cabeza.

El ganado mular estaba muy bien presentado. De Campanario y Carmona de la Sierra entraron 5.000 cabezas, pagándose el fino a 4.500 reales por cabeza. De procedencia desconocida entraron 4.000 muleros y 3.500 mulos trabajadores. Los muleros y muleras han alcanzado precios de 3.800 reales por término medio. Los mulos y mulas finas hasta 5.000 reales y el ganado trabajador a 3.500 reales/cabeza.

Del ganado asnal se han realizado muchas operaciones sueltas y se han vendido muchos ejemplares. Un semental notable, propiedad de Luis Torres, de Arahál, se ha vendido en 1.000 pesetas a Enrique Ramírez.

Del ganado vacuno se han cerrado muchos tratos. En el ganado para carne se sostienen los precios de 7 a 8 reales/kg.

El ganado de cerda se vende a precios elevados, por término medio la arroba se vende entre 68 y 69 reales; lechones de 9 a 10 meses se han vendido a 10 duros/cabeza.

El ganado lanar del que hay bastante concurrencia se ha vendido a precios altos, aunque la venta de ganado lanar está algo paralizada, porque estaba muy caro

Un tren compuesto de 30 vagones y tirado por 2 máquinas ha descarrilado en la estación de Aznalcázar. Los pasajeros que eran numerosos regresaban de la feria de Sevilla, habiendo resultado 5 heridos leves. Tan excesivo era el número de pasajeros que en la estación de Sevilla fue preciso poner al convoy doble tracción.

1914

El precio del ganado de cerda disminuyó aunque han sobrado gran número de cerdos.

Caballar, mular y asnal, se presentaron en abundancia, habiéndose hecho pocas transacciones, todas por precios bajos. Solamente se mantuvieron los del caballo como consecuencia de adquirir dicho ganado para la época de la trilla. El precio del mular aflojó hasta en las clases finas de Campanario. El ganado asnal se vendió mucho suelto.

El ganado vacuno y el lanar se ha vendido todo lo presentado. El cabrío tuvieron los propietarios que venderlo a bajo precio.

Desde primera hora se vio que los ganaderos estaban dispuestos a negociar aflojando algo los precios. Entre ganaderos y corredores hubo buenos tanteos, cerrándose numerosas transacciones. Las lluvias de estos últimos días han animado a los feriantes y se puede asegurar que la feria será provechosa para ganaderos y labradores.

En el APÉNDICE 6 se recogen 21 transacciones algunas de ellas realizadas por grandes labradores de la zona se registra la comercialización de las siguientes cabezas de ganado:

-Caballar	48
-Mulos	18
-Asnos	10
-Vacuno	137
-Lanar	105
-Cerdos	117

1915

Las transacciones ascendieron a 34.097 pesetas.

Los precios corrientes para el ganado caballar han sido: potros de remonta a 4.200 reales; deshechos de remonta a 3.500; yeguas vacías a 2.500; mulas a 3.000; muletos entre 4.500 y 5.000 reales.

Los bueyes se han vendido: erales a 5.000 reales y utrerros a 500 pesetas

Todos son precios por cabeza

1919

La feria ha sido buena para los ganaderos, han sido muy numerosas las transacciones que se han verificado parece que se han vendido unas 20.000 cabezas de ganado, aunque la estadística oficial es muy deficiente. Los que no han vendido sus ganados marchan para la feria de Jerez.

En 89 transacciones que se recogen en la prensa de la época para este año han participado individuos procedentes de 43 localidades de las que 25 son de la provincia de Sevilla; 3 de la provincia de Cádiz; 1 de Córdoba; 2 de Huelva, 4 de Badajoz; 1 de Jaén; 1 de Granada; 2 de Málaga; 3 de Madrid y 1 de Valencia. El ganado comercializado ha sido:

-139 caballos

-174 yeguas

-74 potros de diferentes edades

-240 mulos

-33 asnos

-6 vacunos y 9 yuntas de bueyes

-216 borregos

-60 cabras

-310 cerdos y 1 piara

1920

En el mercado de ganado entraron 26.874 cabezas, sobre todo ganado lanar, de cerda y cabrío y muchos caballos.

Algunos ganaderos que concurren a la Feria de Sevilla:

Ganado mular:

-Miguel Alba, de Campanario, presenta 5 mulos.

-Francisco Carmona, de Campanario, presenta 7 mulos.

-Alonso Gallardo, de Campanario, 11 mulos

Las ferias de ganado en Andalucía Occidental y Extremadura

- Diego Huerta, de Campanario, 4 mulos.
 - Francisco Blanco, de Campanario, 4 mulos.
 - Alonso Cano, de Campanario, 7 mulos.
 - Juan García, de Campanario, 6 mulos.
 - Antonio Cano, de Campanario, ha vendido un mulo
 - Antonio Gutiérrez, de Campanario, ha vendido un mulo de 5 años
- En total, 9 tratantes de Campanario han presentado 46 mulos.



Los "chalanos de Campanario" eran tratantes de mulos en las ferias de la época

Las ventas realizadas han sido muchas y a precios exorbitantes:

- Miguel Ortega, de Castilblanco, 50 lechones.
- Sebastián Gallego, de Burguillos del Cerro, 150 lechones y 400 primales.
- Antonio Rodrigo, de Ahillones, 100 primales y una piara de lechones.
- Se ha vendido un lote de 60 cerdos
- se han vendido 84 borregos
- se han vendido 82 borregos
- se han vendido 150 borregos
- se ha vendido un lote de 16 yeguas
- se han vendido un lote de 16 yeguas paridas

1922

La feria de ganado ha estado desanimada, haciéndose escasas transacciones.

El último día de feria ha salido mucho ganado en dirección a la feria de Jerez.



Andrés Cortés:La feria de Sevilla

Feria de San Miguel de Sevilla

El 24 de julio de 1875 los siguientes concejales del Ayuntamiento de Sevilla: Francisco González Álvarez, Rafael Clemente, Joaquín Pérez de la Concha y Juan Nepomuceno Moreno de Guerra, firmaron la siguiente petición para que se le concediera a la ciudad una segunda feria de ganados a celebrar a finales del mes de septiembre:

"Uno de los adelantos más importantes para este pueblo, debido a la solícita gestión de la administración municipal en el año de 1847, fue, sin duda, la concesión de la feria que anualmente se celebra en el Prado de S. Sebastián en los días 18, 19 y 20 de abril. Desde aquella época ha venido en progresivo aumento su importancia y su fama, sin que haya sido bastante para menoscabar su justo renombre en España y fuera de ella, las infinitas

contrariedades y trastornos porque ha atravesado el país en una larga serie de años; más a pesar de ser universalmente reconocida, la conveniencia y utilidad de que continúe celebrándose en los mismos días aquel mercado por ser la época más privilegiada del año en nuestro suelo y en la que acuden multitud de forasteros atraídos por las distracciones y recreo que en ella tienen lugar. Existe una razón de gran interés para la agricultura y la ganadería para que se celebre una segunda feria en el mes de septiembre en los mismos términos y condiciones en cuanto a mercado que la ya establecida.

Sabido es que una de las estaciones de mayor interés para la agricultura es la entrada del otoño, puesto que el 29 de septiembre empieza el año agrícola. En estas fechas los labradores hacen sus contratos de arrendamiento de predios rústicos, venden y compran ganados y necesitan adquirir efectos y aperos de labor para emprender la siembra y otras faenas. Es, también, la época en la que se hacen las contrataciones del ganado de cerda con destino a la montanera, como, igualmente, del que se dedica a la recría.

Es evidente, pues, que a las causas expresadas se debe que en el mes de septiembre se celebren mayor número de ferias que en el resto del año, figurando entre ellas las muy importantes de Valladolid, Palencia, Logroño, Badajoz, Salamanca, Teruel, Albacete, Andújar, Aracena, Écija, Zafra y Villamartín.

Los que suscriben, en su virtud, proponen al Cabildo que se sirva acordar la creación en esta ciudad de una feria que deberá celebrarse todos los años en los días 27, 28 y 29 de septiembre, comenzando en el presente de 1875, teniéndose para ello en cuenta las ventajas que ha de reportar Sevilla con el planteamiento de un mercado en la estación más a propósito por hacerse las transacciones de productos agrícolas en mayor escala y que de seguro vendrá a dar nueva vida a la riqueza pecuaria, facilitando las ventas entre labradores y ganaderos y abriendo, también, nuevos horizontes a la industria y al comercio que más o menos directamente han de recibir mutuos beneficios.

Igualmente, proponemos que para esta fecha, en su caso, se declaren las mismas franquicias que disfrutaban los dueños de ganados en la que se celebra el mes de abril, recomendando al Ayuntamiento, se sirva acordar, si aprobase nuestro pensamiento, que se abonen los gastos que ocasione sus realización de la partida correspondiente al presupuesto municipal".

Gráfico nº 10.

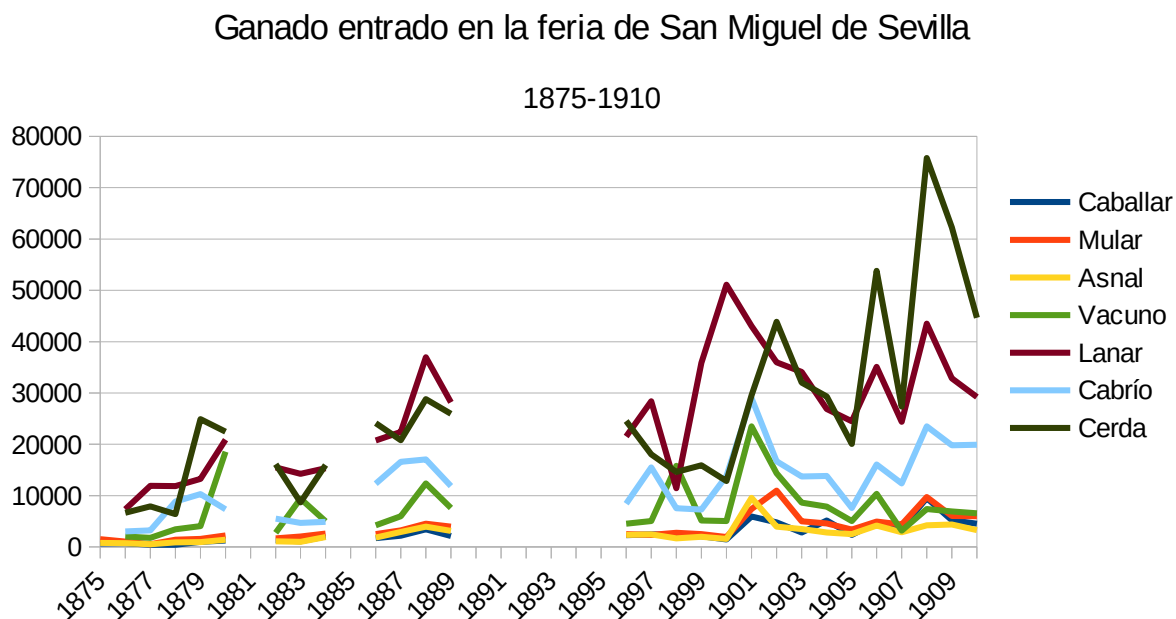

Entre 1875 y 1910 entraron en la feria de San Miguel de Sevilla 2.274.582 cabezas de ganado de todas las especies, que se distribuyeron del siguiente modo.

-Caballar	81.432	3,6%
-Mular	104.551	4,6%
-Asnal	74.909	3,3%
-Vacuno	217.199	9,5%
-Lanar	721.380	31,7%
-Cabrío	339.625	14,9%
-Cerda	739.429	32,5%

Si comparamos las entradas en la feria de San Miguel con las que se producen en abril se encuentran importantes diferencias. En otoño el ganado más importante que entra en la feria es el porcino, lo cual no es extraño por el comienzo de la montanera de la bellota y es tiempo previo a las matanzas de cerdos que se realizan a comienzos del invierno. Le sigue en importancia el ganado lanar, pero con un 50% de entradas menos que en abril, esto se explica porque el lanar suele aprovechar el espigueo una vez producida la siega, que se hace en mayo y junio. El tercer ganado en número de entradas a la feria es el ganado cabrío, que entra en una proporción superior al doble del que lo hace en abril. Otro ganado que destaca es el vacuno, aproximadamente un 10% del ganado entrado, lo que no resulta extraño ya que en este período del año se renueva el ganado de labor previo a las labores de arada. Sin embargo, la presencia del ganado caballar ha disminuido ya que

en abril las yeguas eran muy usadas para la trilla y en otoño e invierno esta especie no tiene ningún cometido específico. Las especies mular y asnal entran en porcentajes similares a los de abril.

1876

La compañía de ferrocarriles Andaluces de Sevilla, Jerez y Cádiz, transporta desde todas las estaciones a gran velocidad el ganado que se dirija a la feria de San Miguel de Sevilla, al precio de 2 reales por vagón y km, entre los días 24 y 30 de este mes.

Se han hecho bastantes y buenos negocios en ganado vacuno y de cerda, éste para hacer la recría de ganados de un año y disponer para el cebo de la bellota las demás y el vacuno para hacer labores de cohecho y sementera después de las primeras lluvias y los barbechos en enero próximo.

1878

El ganado que más abundó fue el vacuno y el de cerda y menos el caballar.

Las transacciones no muy numerosas y los precios sostenido iniciaron una subida desde el final del primer día.

1887

La feria estuvo tan animada como el último día. Las transacciones realizadas no fueron pocas y los precios ni bajaron respecto a los días anteriores, fluctuando el de cerda entre los 30 y 33 reales/arroba como máximo.

El ganado mular, muy caro, vendiéndose algunos troncos, de 3 años de edad, hasta a 8.000 reales/cabeza.

Resumen: bastantes cabezas de ganado, precios elevados y transacciones regulares, efecto de que muchos compradores se han reservado para la feria de Santiponce, que comienza inmediatamente después, creyendo que allí obtendrán precios más baratos, lo que podrá no suceder.

1888

La feria ha estado bastante concurrida de ganado, aunque se han hecho pocas transacciones. Los compradores se mostraron retraídos, reservándose para la feria de Santiponce que empieza el lunes.

1892

El ganado que más se vendió fue el de cerda. Tanto el ganado de cerda como el lanar se hallan en buen estado de carnes, no ocurre lo mismo con el vacuno, caballar y mular que fueron objeto de pocas transacciones. Algunos ganaderos portugueses han ido a la feria con objeto de comprar 3 ó 4.000 cerdos.

1896

Ha sido una buena feria sevillana de San Miguel en lo que se refiere al ganado de cerda. Los cerdos han sido cada día más solicitados a partir del primer día de feria. El precio de la arroba de cerda se fijó el primer día en 35 reales, ha avanzado hasta más 45 reales. El número de piasas vendido ha sido grande.

Aún no han concluido sus compras los feriantes portugueses que están dispuestos a continuarlas en la feria de Santiponce. En este mercado se espera que suban más los precios de los cerdos. Cuantos labradores poseen dehesas están realizando buenas compras de cerdos, por la facilidad de engordarlos con las bellotas de los encinares.

Los mulos poco solicitados, se ofrecían mayores precios en la feria de Villamartín.

Se ha comprado ganado vacuno de vida para destinarlo a las faenas agrícolas.

1911

Han entrado en la feria unos 20.000 cerdos y se han vendido la mitad. El ganado de cerda se cotizó a precios altos. Se han vendido muchas cabezas a 59 reales la arroba y a 60 los lechones.

La venta del ganado vacuno y lanar está paralizada.

Han entrado 51.293 cabezas de ganado.

1912

Hay muy poca animación en la feria debido a la amenaza de lluvia y a las malas cosechas, especialmente, la aceituna que se considera perdida.

Han entrado en la feria 44.245 cabezas de ganado, que resulta menos de la mitad de la entrada otros años.

El mercado es casi nulo con excepción del ganado de cerda. La feria está desanimada.

Se han pagado hasta 2.000 pesetas por una pareja de mulas

Ganado caballar y asnal no tienen precio.

1913

A la feria concurren 51.500 cabezas de ganado haciéndose las transacciones a fabulosos precios.

1914

La feria presenta gran desanimación. En el mercado han entrado 34.381 cabezas, predominando el de cerda. Hasta ahora no se han realizado transacciones de importancia.

Feria de Córdoba

La importancia que alcanzó la feria de Córdoba está estrechamente relacionada con la riqueza pecuaria de sus fincas. Según López Estudillo (1996), en base a las declaraciones juradas de los labradores en 1846 en una muestra de 70 cortijos con 19.127 hectáreas cultivadas en el término de Córdoba, la densidad ganadera por cada 100 hectáreas sería:

- 12,75 cabezas de vacuno;
- 3,26 de yeguar;
- 2,76 de asnal;
- 3,95 de cerda y
- 18,94 de lanar.

Y según el mismo autor, existen indicios estadísticos para sostener que la cabaña mantenida en los cortijos aumentó en un 43% entre 1865 y 1933 para la provincia de Córdoba, lo que afectó a la campiña y a sus cortijos.

En 1865 la mayor densidad ganadera de la provincia de Córdoba se daba en los partidos judiciales en los que la explotación cerealista al tercio era muy predominante, mientras que la intensidad ganadera era más reducida en los extensos partidos serranos cuyas dilatadas superficies incultas tenían como utilidad principal los pastos, pero éstos eran deficientes para mantener un a intensa presión ganadera (López Estudillo, 1993).

La feria de N^a. S^a. de la Salud de Córdoba ofrecía muchos alicientes festivos, además del propio mercado pecuario, para atraer a numerosos visitantes, tanto de la propia provincia como de las provincias vecinas. A este respecto, el ayuntamiento de Córdoba se ha preocupado de ofrecer alicientes para atraer a los visitantes, tanto a los que acuden por motivos profesionales como a los que lo hacen por mero ocio. Los programas de festejos son muy variados y entre los alicientes ofrecidos juegan un papel destacado las corridas de toros. Respecto a la atracción de ganado al ferial el ayuntamiento ha procurado mejorar las condiciones de comodidad y ornato de la feria ensanchando su real con adquisiciones de terrenos para facilitar la holgada asistencia de los ganados y su cómodo paso a la Dehesa de Las Laderas, donde tienen acceso gratuito y pastos abundantes todos los días del mercado, así como un extenso y bien acondicionado abrevadero.

En la atracción de visitantes a la ciudad durante la feria, las compañías ferroviarias ofrecen importantes ventajas a los viajeros. Con motivo de la feria cordobesa, MZA, además del servicio diario, ha establecido trenes especiales entre Sevilla y Córdoba con paradas en las estaciones de:

- Sevilla
- Tocina
- Lora
- Peñaflor
- Posadas
- Almodóvar
- Córdoba

Igualmente, todas las compañías ferroviarias con trenes que afluyen a la ciudad de Córdoba han anunciado rebajas en los precios de los billetes de ida y vuelta de los trenes especiales para la feria. Por si todas estas ofertas no fueran pocas en 1867, varias personas han reclamado a la redacción de un periódico de Málaga para que solicite de la empresa de ferrocarril la conveniencia de establecer un tren de recreo para asistir a la feria de la Virgen de la Salud que se celebra en la ciudad de Córdoba, así como a las corridas que en ella se celebran. No solamente es la iniciativa municipal la que promueva las actividades festivas durante la feria, también los particulares desarrollan iniciativas en este sentido.

En 1878 el Circulo de la Amistad, una sociedad cultural cordobesa, fundada en 1854 por socios destacados de la sociedad cordobesa, levantó una gran caseta permanente para acoger a los visitantes y promover diversos eventos de carácter social. Por todo ello, la asistencia de visitantes forasteros fue bastante numerosa. Ya en 1852 se califica como notable la concurrencia a la feria de gentes de todas clases y en 1878 cerca de 10.000 forasteros acudieron a la feria de Córdoba.

En cuanto a los aspectos específicamente pecuarios, los datos proporcionados por los censos y estadísticas pecuarias permiten conocer cual fue la entrada de ganado al real, así como su composición (Cuadro nº 45).

Cuadro nº 45. CABEZAS DE GANADO ENTRADAS EN LA FERIA DE CÓRDOBA, 1866-1958

Años	Caballar	Mular	Asnal	Vacuno	Lanar	Cabrío	Cerda
1866				1.481	4.759	1.169	1.364
1891	3.200	1.500	2.000	4.380	5.000	2.800	4.000
1908	7.987	4.950	1.529	6.179	2.575	1.347	2.162
1958	3.000 ⁶⁴			2.400	3.000	2.000	4.000

64 Ganado equino, comprende caballo, mular y asnal.

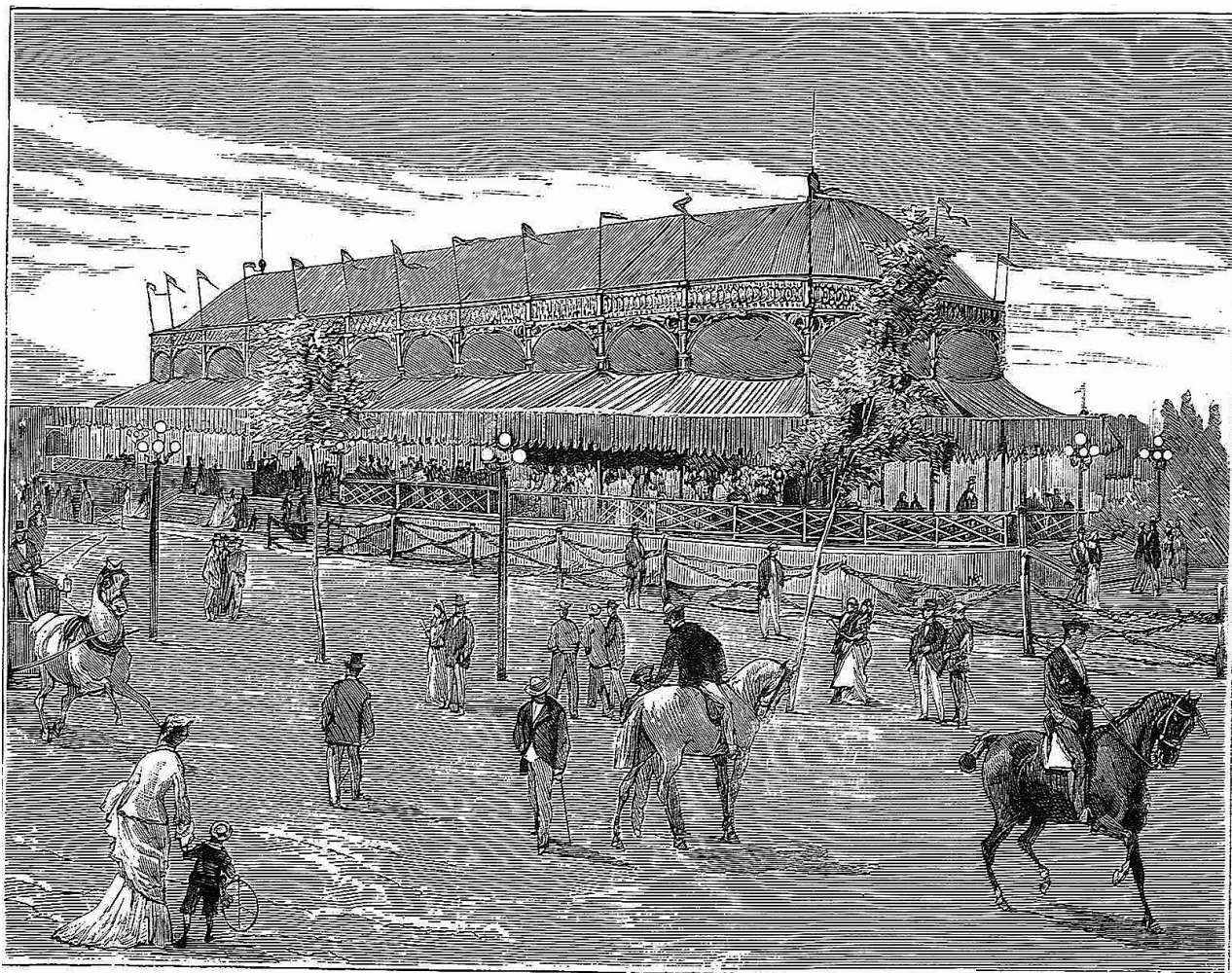

TIENDA DEL CÍRCULO, EN LA FERIA DE CÓRDOBA.

Feria de Córdoba 'El campo agricultura, jardineria y sport' - Año III Número 15 (01/07/1878)

La composición de la cabaña ganadera entrada en la feria de Córdoba nos muestra que se trata de una feria que está más orientada a la actividad agrícola, dada la importancia del ganado vacuno y de las especies equinas, que al abastecimiento de los mercados cárnicos. Así, en 1916 se vendieron bastantes cabezas de ganado mular, el más vendido en 1928, y caballar y en 1921, según la prensa, los traficantes de Madrid han efectuado buenas compras, especialmente de ganado caballar y mular. Es muy notable la importancia del ganado caballar, una de las especies protagonistas de la feria, destacándose que entre las cabezas de ganado caballar que se presentaban en la feria cordobesa habían buenos ejemplares de raza española y angloárabe. En parte, la importancia del ganado caballar en la feria de Córdoba se debe a las compras realizadas por la remonta militar. Se ofrece como ejemplo el año 1916, cuando las comisiones del Ejército vinieron a comprar caballos para sus regimientos y adquirieron bastantes caballos y potros a buenos precios.

La otra especie destacada es el vacuno, que en 1916 fue el ganado del que se han hecho más transacciones y del que se han vendido bastantes piaras. Esto no impidió que en algunos años destacasen las compras de especies cárnicas en tratos de ganados en la feria, especialmente con el de cerda, que, por ejemplo, en 1852 fue muy solicitado y se vendió con bastante estima, así como en 1928, cuando también se vendió bien el ganado cabrío.

Jerez de la Frontera

Gráfico nº 11

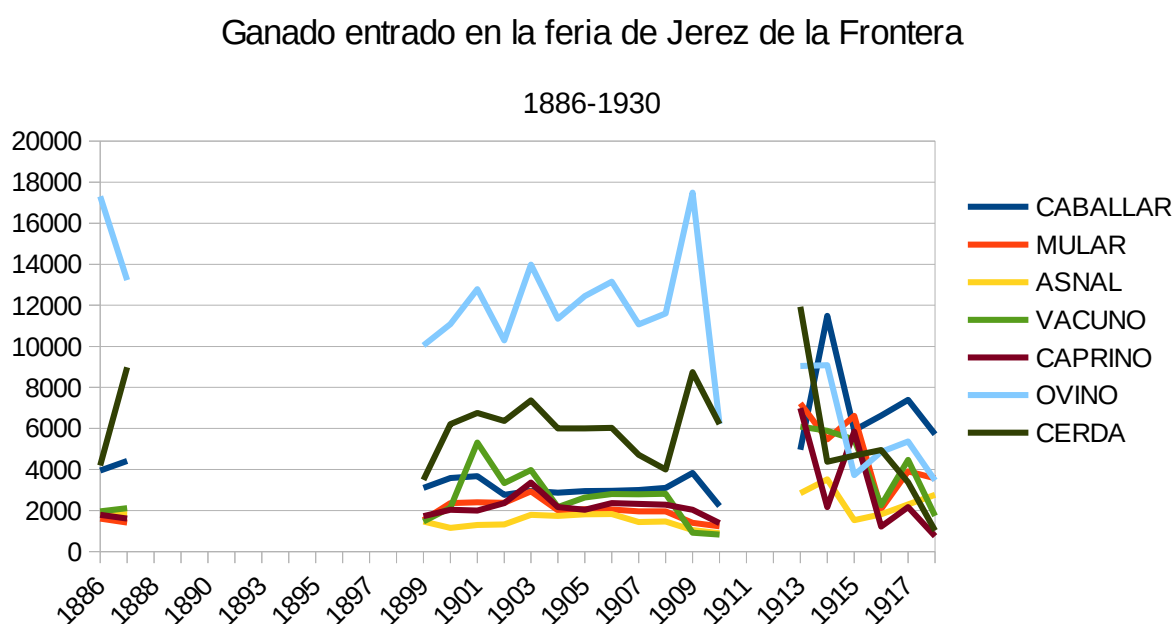

La importancia de las dehesas y el sistema de cultivo al tercio justifica la vocación ganadera del término municipal jerezano. Por otra parte, la existencia de un extenso patrimonio comunal en manos del consejo beneficiaba, especialmente, a los grandes ganaderos. La riqueza de pastos comunales explica la importancia de los ganados vacuno y caballar que eran los principales beneficiarios de los mismos. A mediados del siglo XVIII -Catastro de Ensenada-el Concejo municipal aparece como primer propietario de Jerez con unas 110.000 aranzadas, equivalentes a 50.000 hectáreas. Al mantenimiento de la cabaña ganadera se dedican las dos terceras partes del término municipal. Todo ello hace que Jerez presente una de las densidades ganaderas más altas de España, con un claro predominio del ganado mayor, vacuno y caballar y que su feria de ganado sea

una de las más prestigiosas del país (Jiménez Blanco, 1996). Según el programa municipal de 1877, la feria de Jerez que tendrá lugar del 29 de abril al 1 de mayo:

El mercado y paseos se establecerán en la dehesa de la Caulina, junto a Cañada Ancha. Los ganados podrán pastar y abrevarse sin que los dueños tengan que hacer gastos de ningún género en parte de la citada dehesa, Hato de la Carne, Albaladelo y realengo y servidumbres contiguas. Los ganados pueden admitirse desde el 28 de abril hasta el 2 de mayo.

Uno de los alicientes de la localización de la feria es el de contar en las inmediaciones con el hipódromo de La Caulina donde la celebración de carreras de caballos constituirá un importante atractivo para los visitantes que acudan a la feria.

El éxito que alcanza la feria jerezana es tal que, según dicen algunos feriantes, ha alcanzado una mayor importancia que la de Sevilla. Todo ello, mueve a la autoridades municipales en 1882 a plantearse su ampliación por lo que solicitan a la Sección de Gobernación del Consejo de Estado un empréstito de 2.500.000 pesetas con destino á la ejecución de varios proyectos, entre ellos la adquisición de terrenos necesarios para la traslación de la feria de ganados.

En 1887 el Ayuntamiento de Jerez anuncia que la feria se situará en la Dehesa de los Propios de esta ciudad, denominado Hato de la Carne en cuyas tierras encontrarán los ganados abundantes pastos y abrevaderos, que sin ningún gravamen podrán disfrutar los días de la feria y los días anterior y posterior. Se permitirá a cuantos lo deseen hacer instalaciones de casetas, puestos o establecimientos de cualquier clase en el Real de la Feria ocupando gratis todo el terreno que necesiten, si bien sujetándose indispensablemente al plan y alineaciones adoptadas para el mejor ornato y servicio público.

Hasta 1903 los servicios que ofrece el Ayuntamiento a los ganaderos que acuden a la feria son gratuitos, pero desde dicho año, con el pretexto de ordenar la feria y facilitar el acomodo de los ganados, comienzan a establecerse tasas que acaban con la gratuidad de los servicios ofrecidos tal como figura en el edicto promulgado por la Alcaldía según el cual:

Con el fin de procurar el mayor orden y regularidad en los diferentes servicios públicos que se relacionan con la celebración de la próxima Feria de Ganados la Alcaldía ha adoptado las siguientes disposiciones:

1º La entrada de los ganados por la nueva vía pecuaria a los lugares que le están destinados se efectuará desde las cinco a las siete y media y la salida a partir de las trece horas con excepción de las horas que circulan los trenes por el paso de nivel, cuyas cancelas se cerrarán quince minutos antes de la hora en que dicho paso deba tener lugar.

2º A fin de procurar mayor comodidad a los ganados se han establecido cercados, los cuales se obtendrán en arrendamiento durante los tres días de la feria por los precios que figuran en la tarifa establecida, no pudiendo los ganaderos establecer ningún cercado a no ser que sean rediles para las ovejas, en tanto esté desocupado alguno de los que ya en el Real de la feria, ya en la calle Exposición, han sido colocados por el municipio.

3º Con objeto de facilitar las transacciones se ha instalado un báscula para pesar los ganados cuyos dueños así lo deseen, abonando por este servicio las cantidades que se establecen en la tarifa.

4º Queda prohibida la venta en ambulancia de toda clase de artículos en el lugar que ocupen los ganados, así como en el real de la feria a los que no hayan abonado el correspondiente arbitrio, prohibiéndose igualmente que los vehículos de cualquier clase que sean se estacionen en el lugar destinado a los ganados.

5º Para colocar las tiendas de los labradores o hacer cualquier otra instalación en el sitio destinado a los ganados, deberá solicitarse previamente autorización a esta Alcaldía.

El Alcalde de Jerez, 26-4-1903

Las tarifas para uso de los cercados durante los tres días de feria son las siguientes:

Para el ganado caballar, mular, asnal y vacuno:

-En el Real: cercado de 100 m², 50 pesetas

-En la Calle Exposición: cercado de 25 m², 15 pesetas; cercados pequeños, 5 pesetas; vallas para caballos domados y yeguas 25 pesetas.

En 1887 para facilitar las comunicaciones con el mercado de ganados y con las vecinas poblaciones, la dirección de Ferrocarriles Andaluces establece un económico y bien combinado servicio de trenes especiales. A esta promoción se unen en 1905 otras compañías de ferrocarriles Andaluces, MZA y de Bobadilla a Algeciras que establecen un servicio especial por trenes ordinarios con billetes de ida y vuelta a precios reducidos para las personas que quieran asistir a la feria de Jerez desde las siguientes localidades de la provincia de Córdoba: Cabra, Lucena, Montilla, Aguilar, Puente Genil y Córdoba.

Para conseguir una mayor promoción de la feria, la prensa local pide:

-Estimular la celebración de concursos regionales con el fin de promover la participación de ganaderos de otras localidades⁶⁵.

65 En la feria de dicho año se ha presentado ganado lanar procedente de Granada y Murcia y el caballar de Málaga y Valencia.

-Facilitar a los feriantes su estancia en el real de la feria aumentando la inversión en instalaciones en agua y alumbrado.

-Aumentar y mejorar los festejos lo que no sólo no sería costoso, sino también reproductivo.

En suma, hay que preparar la feria con la debida antelación y no dejarlo para los últimos días anteriores.

La fama de los caballos jerezanos hace que se ofrezcan en los mercados pecuarios de toda España. Así, en 1907 se presentaron a la venta en el mercado de Peñaranda una buena colección de yeguas de cría y varias potras adquiridas en la última feria de Jerez por los tratantes de esta villa Sres. Ríos y que, justamente, llamaron la atención por ser ejemplares acabados.

La información cuantitativa de la feria de Jerez es bastante completa gracias a los datos proporcionados por el Archivo Municipal jerezano y los que se obtienen del estudio de la prensa de la época, especialmente el periódico local "El Guadalete: periódico político y literario", pero también, dada la importancia alcanzada por la feria jerezana se brinda información en otros diarios de índole nacional. Gracias a todo ello hemos podido elaborar un cuadro estadístico y su gráfico correspondiente que abarca casi 50 años (APÉNDICE 8).

La prensa de la época informa sobre la evolución de la coyuntura ferial jerezana:

-1877.- La feria de Jerez está muy concurrida por lo que se cree probable la venta de todo el ganado que ha acudido.

-1880.- Hay gran demanda de ganado lanar, vacuno y caballar;

-1884.- La feria de ganado ha empezado bajo los mejores auspicios. La afluencia de ganados ha sido extraordinaria y las transacciones numerosas e importantes. Los ganados de cerda y lanar han alcanzado precios fabulosos.

-1887.- La feria está más animada que otros años, habiendo llegado numerosas personas. El estado de los campos da este año mucha esperanza lo que hará que muchos negociantes acudan a la feria para la compra de ganado para el próximo verano.

-1889.- Gran animación en la feria; el ganado cabrío y caballar ha alcanzado gran precio, habiéndose hecho muchas y buenas transacciones. Concurrencia de forasteros extraordinaria.

-1890.- Han habido numerosas transacciones en la feria de Jerez a la que han acudido gran cantidad de forasteros.

- 1893.- Este año ha sido uno de los mejores, no tanto por la abundancia del ganado que concurrió, sino por las muchas ventas realizadas, alcanzando algunos ejemplares altos precios.
- 1895- Los ganaderos han quedado muy contentos en la feria de Jerez donde han celebrado numerosas transacciones.
- 1896.- La feria está desanimada. Hay mucha afluencia de ganado, porque la necesidad de vender es grande, pero los negocios son escasos. Los compradores se abstienen.
- 1898.- La feria ha estado muy animada. Han sido muy notables los ejemplares que se han presentado, especialmente de ganado caballar y lanar y numerosas las transacciones que se han efectuado y todas a precio elevado.
- 1902.- La feria está muy animada, habiéndose efectuado numerosas transacciones a precios bastante altos. Se ha vendido cuanto ganado de cerda quisieron los dueños. Los cerdos han sido muy solicitados.
- 1905- En la feria se han hecho muchos y buenos negocios. Muchos ganaderos se han retirado porque por la sequía escasean los pastos. Este año es probable que en la feria de Jerez no se alcancen buenos negocios debido a la prolongada sequía que padece la región, pero según noticias, la cantidad de ganado que acudirá será considerable debido a que la feria de Sevilla ha sido mala, por lo que acudirán numerosos ganaderos con la esperanza de poder vender sus productos.
- 1910.- La feria está muy animada, los precios, buenos.
- 1913.- Reina gran desanimación en la feria.
- 1915.- Se han presentado bastantes cerdos teniendo pocos licitadores. Ganado vacuno se presentaron pocas reses y, éstas, escasas de carne, verificándose pocas ventas.
- 1917.- La feria transcurre desanimada.
- 1929.- La feria de ganado ha comenzado con gran animación. Las transacciones fueron escasas habiendo entrado bastantes cabezas de ganados.

Feria de San Miguel de Zafra



Diariodegastronomia.com, 28/09/2015

Cuadro nº 46. CABEZAS DE GANADO ENTRADAS EN LA FERIA DE SAN MIGUEL DE ZAFRA, 1878-1958

Año	Caballar	Mular	Asnal	Equino	Vacuno	Lanar	Cabrío	Cerda
1878								50.000
1891	730	3.500	1.060		2.600	1.000	8.500	45.000
1893					1.599	60.000	1.797	60.000
1901				11.000	1.500	50.000		97.000
1904						80.000		100.000
1906								90.000
1907	1.500	6.000	1.000		2.000	20.000	1.000	70.000
1908				3.000	1.500	4.500		100.000
1913								60.000
1914								80.000
1916				7.500	2.000	43.000		70.000
1917						40.000		70.000
1924								70.000
1930								60.000
1958	1.500	3.500	1.000		2.000	20.000	500	40.000

Los ganados que tienen más presencia en la feria de San Miguel de Zafra son los ganados porcino, en primer lugar, y lanar, más descolgado. El ganado porcino supone, aproximadamente, el doble del ganado entrado en dicha feria con respecto al lanar. En comparación, las restantes especies tienen poca importancia (Cuadro nº 46 y Gráfico nº 11).

Gráfico nº 11

Cabezas de ganado lanar y porcino entradas en la feria de San Miguel de Zafra

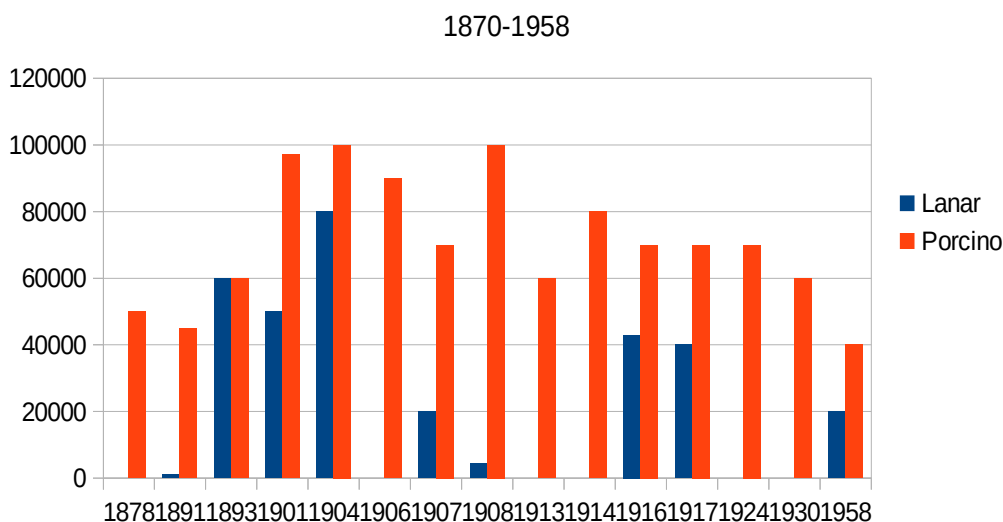

González Sánchez (2007), proporciona los datos de los ganados entrados y vendidos en la feria de San Miguel de Zafra para mediados del siglo XVIII según los cuales entre 1741 y 1762 entraron las siguientes cabezas de ganado:

Cabezas de ganado entradas y vendidas en la feria de San Miguel en Zafra entre 1741 y 1762

Especies	Cabezas entradas (media)	Cabezas vendidas (media)	% de cabezas vendidas sobre entradas
Vacuno	557	231	41,5
Lanar	1.083	895	82,6
Porcino	4.667	2.820	60,5
Cabrío	423	339	80,1

Si comparamos estos datos con los que se produjeron entre 1878 y 1920, resulta que el ganado entrado en la feria se ha multiplicado por 3, mientras que el lanar lo ha hecho por más de 30, el porcino lo ha hecho por más de 70 y, por último, el cabrío se multiplicó por algo menos de 7.

Todo ello nos da idea de la dimensión que alcanzó la feria en la segunda mitad del siglo XIX y primeras décadas del siglo XX en comparación con las modestas dimensiones que tenía a mediados del siglo XVIII. La amplia inserción de la feria de Zafra en los circuitos nacionales gracias al ferrocarril es, sin duda, la principal responsable de este fuerte incremento experimentado en los ganados porcino y lanar.

1870

Las mayores operaciones se han hecho en ganado de cerda, del que se ha vendido todo el que reunía condiciones aceptables. Los compradores de Cataluña, Valencia, Madrid y de la provincia de Cáceres han acudido a disputarse las piaras elevando los precios de las carnes hasta unas alturas inesperados. Las cabezas destinadas a la próxima matanza y aún las de primera vida han obtenido una regular colocación. Si el año pasado el ferrocarril del Guadiana (destino a Madrid por Ciudad Real) transportó un número de cerdos gordos próximo a los 30.000, en el presente año es de esperar que se duplique esa cifra cuanto menos, pues sólo en Zafra lo que se ha vendido pasa de 40.000 dejando en la provincia más de 500.000 duros.

El ganado lanar ha tenido muy poca demanda y abunda poco en tierra de Barros. Los productores que han acudido a la feria de Zafra no han quedado muy satisfechos.

Más demanda ha tenido el ganado vacuno, que crece en importancia a medida que mejora la agricultura en el país. De las sierras de Fregenal, Jerez de los Caballeros e, incluso, de Portugal han venido excelente yuntas de bueyes, que permiten esperar una regeneración de este importante elemento agrícola

1878

Dado el elevado precio de los granos y el excesivo calor reinante en los días anteriores a la feria que ponía en peligro la maduración de la bellota han entrado en la feria unos 50.000 cerdos, de los que se han vendido 30.000. El ganado estaba en buenas carnes y los vendedores se sostenían fuertes en los precios, lo que ha dado lugar que la feria dure del 3 al 7 inclusive.

El ganado vacuno había poco y estaba bien cuidado, haciéndose transacciones a tipos altos.

El ganado lanar estuvo caro.

El ganado caballar se han hecho pocas operaciones cotizándose a precios más bajos que en otras ferias.

Mulas se presentaron muchas y buenas teniendo gran aceptación las de esta provincia por sus buenas condiciones para la agricultura, pero han obtenido precios bajos

1882

En la feria de Zafra se observa este año mayor animación que en los anteriores, pues además de los que a ella concurren por compras, ventas y atracciones, se encuentran en aquella ciudad casi todos los caciques y políticos influyentes de la provincia de Badajoz.

1884

Se calcula en 40.000 el número de cabezas de ganado de cerda vendidas en la feria pertenecientes en su mayor parte a criadores de esta localidad y pueblos limítrofes.

Del caballar ha habido menos ganado que otros años por efecto del retraimiento de los portugueses que son los que más lo solicitan y que no han acudido a la feria por el miedo del cólera y poder ingresar en el lazareto al volver a su país. Otra consecuencia más de la cuestión sanitaria.

1886

Se ha vendido mucho ganado en la feria, aunque las ventas se han hecho a precios relativamente bajos, lo que no obstante ha permitido a muchos granjeros salir de apuros.

1888

En la feria han obtenido los granjeros mejores resultados de los que esperaban. El ganado de cerda se ha vendido a precios bastante altos y las transacciones han sido numerosas.

1893

La feria ha estado muy animada. Han acudido unas 60.000 cabezas de ganado de cerda, del que se han vendido unas 30.000 cabezas en la feria, aunque los precios no han sido muy altos.

También han vendido cerca de 60.000 de ganado lanar, aunque los precios de venta han sido baratos,

El número de puestos pedidos excede mucho al de costumbre.

1895

La feria ha tenido gran animación. El número de cabezas presentado ha excedido de 80.000, la mayoría de cerda.

1900

Se vendieron 60.000 cerdos.

Se calcula que durante los días de feria, el ganado ha consumido 38.000 fanegas de cebada.

1901

La feria está muy animada y hay gran número de cabezas de ganado.

Se han hecho transacciones por valor de 45 millones de reales.

Algunas personas entendidas hablan de más de 200.000 cabezas, con más de 140.000 cabezas de cerda.

Sin embargo, las transacciones han sido desastrosas. Los cerdos comenzaron a venderse en muy buenas condiciones, pero el 2º día y vista la excesiva oferta y la poca montanera que hay este año, los precios comenzaron a bajar, quedando por vender el 70% de ganado de cerda; el 50% del lanar; el 80% del caballar y asnal y el 25% del vacuno.

1902

Ha terminado la feria donde se han hecho importantes transacciones de toda clase de ganados, pero especialmente, de ganado de cerda, que se ha cotizado a muy buenos precios. Pero los precios más altos han correspondido al lanar.

Numerosos ganaderos que acaban de regresar de la feria de Zafra denuncian que la mayor parte de los compradores de ganado de cerda, han sufrido grandes quebrantos en sus negocios, debido a las malas condiciones de una gran báscula que el ayuntamiento de la villa colocó en el mercado.

1904

Se calcula en unas 100.000 el número de cabezas de ganado de cerda que se presenta en la feria y otras tantas de lanar, en su mayoría, merinas.

Los cerdos de montanera tuvieron un flojo comienzo pero se repusieron gracias a las muchas demandas y las compras hechas con destinos a Castilla y, en particular a la provincia de Salamanca.

En el ganado lanar no hubo tantas transacciones y en el precio se notó alguna baja. Los vecinos de Fuente del Maestre han llevado gran cantidad de ganado lanar a la feria de Zafra.

Del ganado caballar y mular se vendieron ejemplares magníficos, vendiéndose muy bien lo bueno.

Los compradores de tierras de Salamanca han sido muchos en esta feria e importantes sus compras, asegurándose que pasan de 100 vagones los que procedentes de Zafra han llegado en los pasados días a esta provincia, con cerdos destinados a la ceba.

La lluvia caída en estos días ha contribuido a elevar los precios del ganado en la próxima feria.

Los ferrocarriles de Badajoz, Sevilla y Huelva no dejan de traer forasteros a la ciudad, hasta el punto de que algunos trenes necesitan más de una locomotora para hacer la tracción de coches de viajeros. La demanda de alojamiento y comida hace subir los precios, las casa están por las nubes y la comida a 3,5 pesetas el cubierto.

Cuadro nº 47. DESTINOS DE GANADOS VENDIDOS EN LA FERIA DE SAN MIGUEL DE ZAFRA Y EXTRAÍDOS POR FERROCARRIL, 1906-1909

Provincias	Lanar	Vacuno	Equino
Badajoz		59	14
Cáceres	1.080		130
Ciudad Real			6
Córdoba	544	59	15
Jaén			15
Madrid	1.485	87	408
Murcia			10
Portugal			8
Salamanca	869	11	186
Sevilla	671	131	286
Soria		76	
Toledo	751		53
Valencia		51	81
Zaragoza			19
Varias-Sección	681	131	217
Total	6.610	456	1.593

1906

El resultado de la feria de Zafra ha sido desastroso para los vendedores de ganado. Se han vendido las dos terceras partes de los cerdos entrados que se calcula entre 80 y 90.000 cabezas. Los precios, en general, han sido bajos.

1907

El número de cabezas de ganado de cerda expuestas en la feria de Zafra ha sido menor del que se esperaba. Solamente 50 á 60.000 hicieron entrada en el rodeo. La razón de esa menor concurrencia está en los resultados ofrecidos por las ferias anteriores, tales como las de Mérida, Garrovillas, Sevilla, etc., donde los precios llegaron a un nivel tan poco tentador que quitaron todo aliciente para acudir a Zafra, donde se suponía que la aglomeración haría descender, aún más, la cotización. Y había motivos para pensarlo, pues la montanera ha ido de mal en peor. Los tardíos calores y la pertinaz sequía que venimos sufriendo, contribuyen a la caída del fruto, caída que se va iniciando de una manera alarmante. No había, pues, razones para que los precios mejorasen, muy al contrario, el alto nivel alcanzado por los granos de pienso, es otra barrera que dificulta hoy día el

engorde de ese ganado. Por eso las operaciones se hicieron de preferencia sobre ganado en disposición de entrar en la montanera, el ganado más pequeño no tuvo aceptación por la dificultad de su alimentación.

1908

La venta de ganado en Zafra que ordinariamente dura del 1 al 5 de octubre, realizándose en este tiempo todas las transacciones se ha prolongado este año hasta el día 9.

Los compradores de ganado de cerda no escasearon, especialmente castellanos, que satisfechos de los resultados alcanzados en la feria de Mérida, hicieron muchas operaciones. Hasta los catalanes, que no acostumbran a acercarse a este ganado, efectuaron compras alentadas por la buena disposición de sus precios.

La feria de Zafra revistió este año una excepcional importancia. La gran cantidad de ganado de cerda expuesto en anteriores rodeos, su buen estado sanitario, el aliciente de los remuneradores precios alcanzados en Mérida, Garrovillas y Sevilla, tres mercados que por su autoridad dan orientación a las transacciones sucesivas y, sobre todo, la enorme montanera en perspectiva tanto en Extremadura como en la Raya de Portugal, eran razones para esperar una afluencia extraordinaria de compradores y vendedores, que contribuirían con sus pretensiones y exigencias a dar carácter muy interesante a esta feria.

De ganado lanar ha habido una extraordinaria concurrencia, lo que prueba el gran sobrante de la campaña pasada y la crisis que atraviesa ese ganado por la falta de pastos que asegure su existencia durante el invierno.

Los precios han estado tirados, pero sin compradores que se atrevieran a concertar operaciones. Si hubiera llovido, o tan sólo se hubiera mantenido encapotado el cielo, otra suerte hubiera cabido. De las 40 a 50.000 cabezas que aparecieron por el rodeo, se vendieron unas 4.000 escasamente.

De ganado había un disparate, a éste se fue agregando el procedente de Andalucía (Sevilla), cuyas llegadas han excedido a las del pasado año en 49 pisos, todo ello de cerda, atraídos, naturalmente, por los buenos precios.

La previsión para la campaña próxima es la siguiente:

Cerda: La enorme asistencia de este ganado asegura a la compañía MZA un transporte muy nutrido, a menos que las condiciones sanitarias se modifiquen desfavorablemente, o que la montanera, hoy en situación muy crítica con la falta de agua, no responda a las esperanzas que de

ella se tiene. A la hora de escribir estas líneas hay noticias de hallarse lloviendo con carácter, al parecer, permanente.

Del ganado lanar, habiendo quedado más de la existencia normal, ello asegura, si el invierno no es riguroso, una futura campaña excelente.

Por último, del ganado vacuno es mucho el que ha salido este año para esperar que el que viene puedan servirse los mismos pedidos. Atendidas las excepcionales circunstancias que han concurrido en esta campaña, debemos suponer, que, difícilmente, llegaremos en la siguiente a la cifra normal de exportación.

1912

Ha concurrido a esta feria una gran cantidad de ganado de todas clases y en un día se puede decir que se ha vendido todo.

1913

La primera nota destacada es la ausencia de portugueses, al coincidir la celebración de dicha feria con la expiración del convenio hispano-portugués, lo que restó animación a las operaciones que, en general, fueron menos numerosas que en años anteriores.

Respecto a la situación sanitaria del ganado de cerda, hay que decir que la tremenda crisis que sufrió el año pasado ha continuado en este año, aunque con alguna menor intensidad, llegando ya muy mejorada a las ferias de verano que se han celebrado por esta zona extremeña.

La producción ha sido, por tanto, menor que de ordinario, si bien bastante mayor que la del año pasado, cuyo reflejo en la campaña acusó una baja aterradora.

La montanera de este año, a diferencia de la anterior, se presenta soberbia por esta región y esto sirve de aliciente para el negocio del engorde, mucho más contando con la segura colocación del tocino, por haberse agotado las existencias del año pasado, en que se redujo considerablemente el número de matanzas.

En estas condiciones se han celebrado las ferias extremeñas y andaluzas, principalmente las de Sevilla y Zafra, que son, sin duda alguna, los dos centros más importantes que registra este negocio, no sólo por el número de operaciones concertadas, sino por registrarse en ellas actos de verdadera especulación y agio.

El ganado de cerda, que da carácter a la feria, se hallaba representado por un número bastante crecido de cabezas que, posiblemente, llegara a las 60.000.

Los precios venían precedidos de un alza considerable. Tanto es así, que de regreso de la feria de Sevilla, entraron en el rodeo sobre 12 ó 14.000 cabezas que allí habían sido adquiridas por corredores con la única ilusión de venderlas con prima en Zafra.

El alto precio adquirido por este ganado en las ferias anteriores tenía por fundamento las muchas enfermedades que habían diezmando su producción, en una palabra, se calculaban menos existencias que las que realmente existen. Con esto y la seguridad de una buena montanera, que garantizaba el negocio, hicieron creer que podía, impunemente, subirse el precio hasta el punto de alcanzar el límite de 22 y 25 pesetas arroba en vivo, a que hace bastante tiempo no se llegaba. Pero la feria de Zafra se encargó de dar al traste con esas ilusiones.

En primer término, el número de cabezas expuestas acusó la seguridad de que no era tan reducida la existencia de ese semoviente como se creía. En segundo lugar, Castilla, el mejor comprador en la feria de Zafra, había hecho defección este año, en parte, por haberse surtido en anteriores reuniones, en parte, por deficiencia de su montanera. Finalmente, la ausencia de portugueses remató la situación y de una feria henchida de pretensiones por parte de los vendedores, se tornó a un verdadero desastre para los mismos. Los precios cayeron una tercera parte y, aún así, las operaciones fueron, relativamente, escasas y sobró mucho ganado que, forzosamente, habrá de quedar para la próxima campaña, por hallarse completo el cupo de esta.

De ganado lanar sobró mucho en la pasada campaña y como había incertidumbre sobre lo que sería la otoñada y la perspectiva del precio de los granos no era tranquilizadora, el número de cabezas expuestas fue muy grande, traduciéndose este deseo del ganadero de deshacerse de una parte de sus piaras, en una baja de los precios que se repusieron algo con la aparición de las aguas.

Acudieron pocos compradores y, como siempre, de zonas cercanas. Para largas distancias se hizo poco o nada. Algunas ovejas viejas para la provincia de Toledo, que fueron por su pie aprovechando los primeros brotes de veredas y cañadas. Al ferrocarril acudió lo que sigue:

	<u>Cabezas</u>
1912	1.198
1913	1.774

Había poco ganado vacuno presentable para inmediato sacrificio. Los granjeros de la provincia adquirieron lo que había para recría. Bueyes de trabajo se vendieron bastantes yuntas y a precios muy altos, visto el buen cariz de la otoñada. Por el ferrocarril embarcaron:

Cabezas

En 1912	68
En 1913	9

El ganado equino sigue muy buscado por la remonta y con muleros y muleras se hicieron buenas operaciones para Madrid, Sevilla, Córdoba y Zaragoza. Los resultados para la vía férrea fueron como sigue:

Cabezas

En 1912	200
En 1913	366

Tales son las impresiones sacadas de la feria en cuestión que, en resumen, puede calificarse de endeble por la circunstancia de acudir escasos compradores de Castilla, que son los que ordinariamente dan movimiento a esa reunión.

Respecto a lo que será la próxima campaña del ganado de cerda, hay que partir de lo desastrosa que fue la del año anterior como consecuencia de la tremenda mortandad. Es de suponer un aumento de alguna consideración, pero no todo lo que era de esperar, pues han de faltarnos las procedencias portuguesas que lindan con la raya española, que son muy considerables y que embarcan en Badajoz, a menos que en el nuevo tratado en elaboración se consigne la misma franquicia para el ganado que ha venido siguiendo en el convenio que dejó de estar en vigor el 30 de septiembre pasado.

1914

El stock del ganado de cerda deja bastante que desear, pues las enfermedades que sufrió esa especie en el año 1912 han repercutido en la campaña de 1913, como se comprueba por el siguiente estado que marca la exportación de esta especie del quinquenio último desde Extremadura:

<u>Años</u>	<u>Cabezas</u>
1909	155.484
1910	158.210
1911	167.256
1912	178.802
1913	116.206
1914	125.375

La producción fue en aumento hasta 1912, pero a partir de esa fecha, las diferentes enfermedades que a ese ganado causaron una terrible mortandad en el mismo y la saca del 1913

descendió a cifras que no tienen precedente en el período de años que examinamos y aunque pareció mejorar la situación en 1914, el mal arreció de nuevo dando por resultado que la campaña del cerdo cebado en los meses de enero, febrero y marzo de 1915 bajase a 46.783 cabezas contra las 77.079 en igual período de 1914. Si los albores del año actual se presentaron tan medianamente, no es de esperar que termine mejor y, por tanto, que la campaña de exportación que comprende diciembre, enero, febrero y marzo, recuperen las cifras ya perdidas.

Localizado el mal a principios del año actual y declarado, finalmente, el buen estado sanitario del mismo, se hallaron los productores con nuevos inconvenientes: el excesivo precio que habían alcanzado los granos de pienso y la desaparición del tratado hispano-portugués que no les consentía el aprovechamiento libre de los productos de la dehesa que lindan con la raya de Portugal. De ello, resultó una minoración en la producción, a pesar de que para combatirla, se recurrió a la importación de maíz en una cifra respetable.

A pesar de ello, ya sea por falta de experiencia en la utilización de ese nuevo cebo, ya sea por la escasez de recursos, o por timidez en su empleo, se sacrificaron muchas crías, dando por resultado final la menor recría y engorde del ganado en cuestión y, por ende, la disminución de existencias para la campaña futura.

Con estos antecedentes, aparece el asunto en la segunda mitad del año actual y, lógicamente, había de influir en las ferias, particularmente la de Zafra, que por su situación y fecha de celebración, debe considerarse como la más importante de todas.

En cuanto a la situación de la montanera para el engorde próximo es, verdaderamente, deficiente, tanto en Extremadura como en Castilla.

Por lo que afecta a Extremadura, el árbol floró bien y en abundancia, pero la excesiva sequía, pues hemos llevado más de 4 meses sin llover y la aparición de la oruga que invadió el fruto, disminuyó considerablemente la cantidad de bellota que las esperanzas hacían concebir mucha y buena.

En lo respecta a la feria de Zafra, el ganado de cerda que es el que da carácter a la reunión, se hallaba representado por un número de cabezas que podía llegar a 50.000 de menos de 6 arrobas.

La particularidad de la feria de este año ha sido su larga duración por la falta de aguas durante la misma, que ha retraído a compradores y vendedores. También se hicieron ventas para salida de montanera con algún dinero adelantado. La baja de los precios en las primeras carnes fue debido a la escasa montanera y peligro de pérdida total de la misma por la falta de lluvias. Por las

circunstancias antes expuestas y la poca animación y concurrencia de recriadores castellanos, quedó sobrante bastante ganado de esta clase.

De ganado lanar hubo mucho y de buena presentación lo que hace confiar que la saca del año que viene promete ser numerosa si, como es de esperar, el otoño, aunque tardío, resulta ser bueno.

A pesar de los precios bajos a que se ofrecía hubo escasas ventas ante el temor de una prolongada sequía, pues como hemos dicho antes, en toda la feria no llovió lo que es una circunstancia muy tenida en cuenta en esa reunión.

Al ferrocarril arrimaron de esta especie, 16 pisos con 1.244 cabezas, la mayor parte para Andalucía. Acudieron pocos compradores y, como siempre, de zonas cercanas. Para largas distancias se hizo poco o nada. Algunas ovejas viejas para la provincia de Toledo, que fueron por su pie.

Se presentaron lotes de ganado vacuno en bastante número que fueron adquiridos, en parte, por los granjeros de la región para su cría y el ganado para inmediato consumo, por los andaluces, donde las plazas ofrecen margen a buenas operaciones. Al ferrocarril arrimaron 10 vagones con 185 cabezas.

De ganado equino había mucho y a precios bajos por la carestía de los granos y la ausencia de portugueses, que eran en esta feria los que más acudían. Sigue muy buscado por la remonta y con muleros y muleros se hicieron buenas operaciones para Madrid, Sevilla, Córdoba y Zaragoza. Los compradores de Castilla son los que ordinariamente dan movimiento a esta feria.

A última hora, parece que, con motivo de la probable movilización en el vecino país, se hicieron compras precipitadas que siguieron por tierra. Al ferrocarril arrimaron 42 vagones con 466 cabezas.

Siguiendo las instrucciones de la central las remesas para Zamora y Salamanca, las hemos enviado por el empalme de Cáceres pero las destinadas a estaciones del Norte y que antes seguían aquella ruta las hemos dirigido por Madrid sin protesta de los interesados, aunque sí por el agente de M. C. P. que al enterarse de nuestra maniobra proponía la facturación a Plasencia para reexpedir, después, al destino definitivo lo que no era aceptado por los ganaderos, que sepamos.

Así pues, han ido por Madrid:

-Partida 9603 para Toro	2 pisos
-Partida 9641 para Cabezón de la Sal	2 pisos
-Partida 9697 para Q. Abajo	2 pisos
-Partida 9706 para Yangües	4 pisos
<u>-Partida 9742 para Arévalo</u>	<u>4 pisos</u>
Total	14 pisos

14 pisos que se compraron en la feria para estaciones más allá de M. C. P.

Tales son las impresiones sacadas de la feria en cuestión que, en resumen, puede calificarse de monótona y endeble por las restringidas operaciones que, en general, se realizaron. La feria presenta menos animación que en años anteriores debido a la falta de lluvia y a la crisis obrera.

Respecto a las consecuencias que pueden deducirse para la futura campaña de cerdo cebado, creemos que el transporte, sin superar el de la campaña pasada, que fue de 2.040 pisos con 77.279 cabezas, cuando menos ha de llegar a esta cifra, pues si bien la montanera es endeble, no lo es tanto que no asegure aquel número de exportación como mínimo.

1915

La última orden del ministerio de Gobernación sobre la necesidad de la adquisición de guías para el tránsito de unos puntos a otros del ganado, ha dado lugar a alarma y quejas de los ganaderos que concurren a la feria de Zafra con el fin de vender sus ganados. Se quejan de que los compradores se retraerán ante la necesidad de obtener en el corto período de duración de la feria la citada guía, pues dado el gran número de compradores que acuden a la feria, es materialmente imposible el proveerlos a todos de la correspondiente guía. Lo cual alarma a los vendedores como se ha podido observar en la actual feria de Zafra, donde habían llegado 150.000 cabezas de ganado, de las que en los primeros días se habían vendido más de 20.000, que no podían embarcar, llegando a esperar los compradores hasta tres días para la llegada de las correspondientes autorizaciones. Estos hechos han motivado la suspensión de las compras y la anulación de numerosas transacciones, originando graves pérdidas y la indignación de los ganaderos. Ante esta situación, la Asociación de Ganaderos del Reino ha elevado una petición de que estas medidas se deroguen cuanto antes.

Hasta ahora, primer día, ha entrado poco ganado de cerda en comparación con años anteriores, por ello los compradores se muestran activos y se han realizado numerosas transacciones a precios muy diversos.

En el segundo día las entradas de cerdos han sido más numerosas por lo que la feria está más animada y aumentan las transacciones. Se han vendido bastantes partidas de cerdos de 6 y 7 arrobas.

En el tercer día las entradas han sido más reducidas y las transacciones siguen siendo numerosas. Se calcula que a esta altura se ha vendido los 2/3 de los cerdos entrados en la feria. Los precios no han variado y acusan gran firmeza. Hasta hoy puede asegurarse que algunos compradores no conseguirán el número de reses que se proponían por falta de clases. El ganado solicitado es el de 5 y 6 arrobas del que queda poco por vender. Sin embargo, sobran reses de 4 a 8 meses.

En el 4º día sigue la animación en el negocio porcino. Para noviembre y enero próximo hay en trato muchas partidas de cerdos. Se solicitan más cerdos de los que se ofrecen, ya que se calcula que este año han entrado en la feria la mitad de los cerdos de otros años.

El 5º día han amanecido los compradores más decididos y los compradores han conseguido cotizar al alza sus reses, pues algunas las han vendido, según propia declaración, a un precio más alto del que figuraba hace un mes. Varias partidas de 4 y 5 arrobas se han vendido a ojo calculándose un precio de 75 reales/aba. Se han vendido todas las partidas de cerdos gruesos presentados.

Para pesar en noviembre se han hecho varias ventas entre 60 y 62 reales/arroba, ganado de casi pienso total. El ganado de bellota para pesar en enero se ha pagado a 54 reales/arroba y se han hecho bastantes operaciones con anticipos de 5.000 pesetas por 100 reses contratadas. Para mañana quedan pocos cerdos por vender.

En total, han entrado en la feria unos 50.000 cerdos, que es casi la mitad de otros años abundantes de ganado. A juzgar por lo precios a que se han pagado los diferentes pesos de ganado, es de suponer que todo el año se mantengan altas las cotizaciones de los cerdos.

Dada la gran demanda de cerdos y que casi todo es para el país, pues se ha comprado muy poco para otras regiones productoras, la montanera por la zona de Badajoz y Huelva de la "raya portuguesa" debe ser regular. Lo que agravaría las circunstancias de la producción sería si la sequía perdurase, pues de no llover pronto la montanera se resentirá mucho y los cerdos saldrán con menos arrobas que las calculadas.

A última hora ha entrado en la feria bastante ganado de cerda, pero era tal la demanda que se ha cotizado en alza. Se han comprado muchas partidas para Jabugo, Guijuelo y Madrid. Se ha comprobado que la montanera es buena en general para la región.

La reunión de este año ha resultado incolora y no podía por menos de ser así. Ha contribuido a ello, por una parte, la crisis que viene atravesando el ganado de cerda en esta región, que no logra restablecer el desequilibrio producido por las enfermedades que le aquejaron a partir del segundo semestre de 1912. Por otra parte, las malas montaneras de estos dos últimos años y el crecido nivel que adquirieron los granos de pienso. Y, por último, la falta de tratado con Portugal, con cuyo motivo ha desaparecido el engorde en el vecino reino, donde, como es sabido, existen numerosas dehesas de encinares y alcornoques que cebaban libremente el ganado, siéndonos devuelto, después, para inmediato consumo.

De ganado lanar hubo una nutrida representación y por esa afluencia se pagaron precios relativamente bajos. El nada satisfactorio estado sanitario de esta especie, pues se dice hay mucha viruela, el peligro de la invernada por la malísima otoñada que tenemos y el precio alto de los piensos fueron motivos para que ganaderos y granjeros trataran de deshacerse de una parte de sus reses. Por ferrocarril salieron: 12 pisos y 917 cabezas

A esta feria viene presentándose de algunos años a esta parte, menos ganado vacuno. Las demás ferias de la provincia y las que se celebran en la zona de Cáceres, surten con ventaja de precios el ganado de labor, que es el que se vende preferentemente. En la de Zafra hubo escasa demanda. La falta de agua tiene inquietos a los labradores que ven retrasarse, inevitablemente, las labores de siembra. Para inmediato consumo se compraron algunos lotes y algunos otros para engorde. Al ferrocarril arrimaron 13 vagones y 171 cabezas

De ganado equino hubo mucho, pero sin compradores y, de éstos, pocos, buscando gangas. Los precios de los piensos unidos a las restricciones gubernativas para reprimir, aunque tardíamente, la exportación al extranjero y la falta de compradores portugueses, que daban, en tiempos, animación al mercado, contribuyeron a la paralización del negocio de esos semovientes.

Este es el resumen del resultado de la feria y, por lo que se refiere al porvenir, y, especialmente, a la campaña del ganado de cerda, que comienza en diciembre, sospechamos que si las aguas no vienen pronto para mejorar la situación, que ha de verse disminuida la exportación y, por tanto, las salidas por ferrocarril.

1918

En general y para todo tipo de ganado la demanda ha sido muy activa y en especial para el de cerda, hasta el punto de ser insuficiente el presentado, ya que habiéndose vendido todo han quedado compradores sin poder adquirir lo que pretendían.

1919

Hay gran escasez de ganado de cerda y la dificultad de la demanda para proveerse de esta clase de ganado. Los ganaderos ante la perspectiva de los precios que adquirirían los piensos y la incertidumbre del Gobierno en el asunto de las carnes, han cebado menor cantidad que en años anteriores y la escasez en cabezas de ganado adquiere más intensidad. Los ganaderos ante la incertidumbre de la evolución de los precios de la cebada y el riesgo de que suba, han optado por no cebar el ganado de cerda y vender el que tenían. La cebada se ha hecho escasa en el mercado y sus precios altos y los compradores no pueden adquirir la que necesitan. A ello se une que la montanera este año ha sido mala por falta de lluvias.

Por todo ello los precios del ganado de cerda han ido subiendo paulatinamente hasta la feria de Zafra. Con todo el ganado entrado en este año a la feria ha sido inferior a la mitad del de otros años, confirmando así la gran escasez que hay de este ganado.

Los precios firmes con tendencia alcista hacen suponer que el ganado de cerda gordo se pagará este año más caro que el anterior, debido a lo cual, compradores y vendedores se abstienen de cerrar tratos. Han llegado a Badajoz los negociantes en ganados de Valencia, Salamanca y Barcelona, haciendo demandas con actividad, pues desean adquirir el ganado de por aquí, que se engruesa en la frontera, antes de que sea llevado a la feria de Zafra.

El ganado de cerda se ha vendido en su mayoría, sólo quedan en el ferial algunas partidas de cerdos de medias carnes, muchas de éstas en tratos de venta. Como son las últimas operaciones que se hacen, los ganaderos vista la firmeza de los precios esperan hasta última hora. El último día de la feria la mayoría del ganado se ha vendido y los pisos abandonan el ferial, unos por la estación del ferrocarril y otros por caminos y carreteras.

Por su parte, el ganado lanar mantuvo sus precios quedando vendido en casi su totalidad, continúan expuestas en el ferial algunas partidas que adquirieron los negociantes y que esperan la hora de embarque.

Del mismo modo se ha vendido todo el ganado vacuno que había acudido en escasa cantidad.

En resumen, la feria ha tenido un gran éxito en la parte mercantil y abrió paso a los mercados de la provincia, orientando ya a los vendedores y asegurando, con las contrataciones, que se hicieron, el precio de los ganados que aún estaban por fijar y con cierta incertidumbre. Durante la pasada semana se procedió a embarcar las partidas vendidas.

1921

De ganado de cerda ha quedado muy poco por vender.

El ganado lanar ha estado más paralizado, en primer lugar por la gran cantidad de cabezas que han concurrido y en segundo lugar, por el retraimiento de los compradores por los elevados precios puestos por los ganaderos.

El ganado caballar se ha vendido como se ha querido porque había mucha más demanda que oferta. Se han vendido todos los animales presentados.

1922

La feria tiene una gran animación. Del ganado de cerda se ha vendido más de la mitad.

En el ganado mular y caballar se han pagado buenos precios

Han tenido que salir muchos ganados andando hacia Cáceres, Mérida y Almendralejo. Por ferrocarril han salido con destino a:

- Valencia 548
- Cáceres 630 (Navalmoral y Alcuéscar)
- Huelva 293 + cerdos de 11@ (Cumbres, Calañas y Jabugo)
- Salamanca y Zamora 1.400 + varias piaras de cerdos gruesos (Guijuelo)
- Ciudad Real 167
- Badajoz 165 + cerdos de 11@ (Nava de Santiago)
- Madrid cerdos de 12@

Feria de San Juan de Zafra

Cuadro nº 48. GANADO ENTRADO EN LA FERIA DE SAN JUAN DE ZAFRA
(1852-1958)

Años	Caballar	Mular	Asnal	Vacuno	Lanar	Cabrío	Cerda	Total
1852				4.000				
1891	260	840	790	4.972	7.640	2.470	1.490	18.462
1905					38.000			
1907	1.000	6.000	800	3.000	25.000	2.000		39.800
1958								11.800

1847

El ganado vacuno es el principal objeto del mercado y este año, que ha padecido mucho, sufriendo pérdidas de consideración, en el que se notan los resultados del aumento de población y

disminución del ganado, que por lo tanto es mayor el número de consumidores y menor el de productores, lo que provoca el incremento de los precios.

Los precios a que se han vendido en la feria de Zafra han sido entre 14 y 20 duros/cabeza los bueyes grandes de carne y de 10 a 16 las vacas de igual clase. Se vende mejor el ganado caballar joven y regular, porque el bueno ha desaparecido de entre nosotros.

1852

En la feria hubo mucho ganado vacuno, se calcula entre 3.500 y 4.000 cabezas. Hubo compradores en abundancia, tanto andaluces como madrileños, pero se vendió barato a un precio medio de 12 a 15 duros las vacas y de 15 a 20 los bueyes. El ganado caballar abundante en yeguas y en baja. Los potros de marca se compraron para la remonta desde 1.400 a 1.500 reales/cabeza. De ganado de cerda hubo 3 ó 4 piaras de Barros que se vendieron a 18 y 19 reales/cabeza.

1893

El ganado de cerda ha sido muy solicitado y con altos precios que fluctuaron entre 10 y 14 duros/cabeza en ganado grande para el beneficio de rastrojera y calculándose entre 45 y 50 reales/arroba.

El ganado lanar con mucha demanda, pero fueron sus precios medios: borros a 57; borregos a 32, ovejas merinas blancas a 55 reales/arroba.

Ganado vacuno escaso y caro: vacas a 1.000 reales y bueyes de 1.200 a 1.500 pesetas/cabeza.

Ganado caballar y mular, abundante y con precios flojos, pues la cosecha de grano en gran parte de la península es hoy mediana.

1905

La feria de San Juan de Zafra ha resultado un desengaño para los que en ella pensaban. Se creía que la concurrencia de ganado lanar y vacuno iba a ser extraordinaria este año, que los precios iban a estar muy bajos, dada la penuria que se pasa en esta región para buscar alimentos a los ganados y que, por estas circunstancias, la concurrencia de compradores procedentes de otras regiones iba a ser grande.

Pues realizada la feria, sólo se ha confirmado lo referente a concurrencia de compradores, todos llegados con ánimo de comprar mucho y barato, hasta el extremo de que el día 29 por la mañana teníamos pedidos para completar 80 vagones.

Pero luego ha venido la decepción, hasta el extremo que ha sido la feria más pequeña que he presenciado en Zafra, que, si bien, de ganado vacuno y caballar estaba algo nutrido el rodeo, del

lanar sólo había unas 10.000 cabezas y este número comparado con las cuarenta y tantas a 50.000 que en otros años se reúnen allí, ha sido causa de que ese ganado se halla vendido en muy buenas condiciones para el ganadero.

En su mayoría ha sido comprado por los recriadores.

El ganado vacuno se ha vendido a 70 reales la arroba, quedando bastante por realizar.

La razón de la no concurrencia del ganado lanar se explica por efecto de la escasez de comida. Todos los productores se han preocupado en buscar agostaderos, ya en la región, ya fuera de ella y como estos contratos se hacen determinando el número de cabezas que han de entrar, es por lo que no han podido concurrir a Zafra como en años normales, en los que el período de rastrojera es después de esta feria.

Así, pues el único producto que obtendremos de este mercado será del ganado vacuno en sentido a Levante, Andalucía y Madrid.

En esta primera decena haremos desde Zafra un tres especial de ganado vacuno perteneciente al Conde de la Corte con destino a la estación de Plasencia Empalme, en cuyas inmediaciones se tiene preparado agostadero.

1905

Pocas noticias se pueden facilitar del resultado de este mercado, pues hasta hoy apenas se han hecho transacciones en el ganado de cerda, del cual se nota la falta de concurrencia. Así, es que los compradores están reacios ante las excesivas pretensiones de los ganaderos y por no tener el estímulo de los compradores portugueses, que no han venido.

Para cerda tenemos 360 pisos, que son pedidos hechos que luego se alteran según las fases del mercado.

De ganado lanar han entrado unas 38.000 cabezas. Del ganado vacuno, regular y a precios muy altos.

1906

Este mercado se presentó desde el primer día con el mismo aspecto que el de Cáceres en lo que respecta a la concurrencia del ganado lanar y vacuno, pues de cerda no concurre a éste ni siquiera una cabeza.

Los precios del vacuno se presentaron muy bajos, pues los acaparadores para los mataderos de Madrid y Sevilla empezaron retraídos para las transacciones a causa de la flojedad de los precios en los referidos puntos de consumo, circunstancia que han aprovechado los valencianos para hacer

algunas compras. Éstos son, también, los que han empezado a mover algo el ganado lanar, pues de los catalanes, sólo ha concurrido el representante de una gran casa.

Hasta la fecha se han facturado 103 pisos de ganado lanar, 11 vagones de vacuno y 3 de caballo y tengo noticias de que van a efectuarse algunas partidas de embarque en Mérida y en Don Benito, operaciones por hacer, no por que carezcamos aquí de materia, sino por refrescar algo el ganado, pues hace un calor asfixiante.

Procedentes de la feria de Zafra han llegado a Madrid 400 vacas.

Han quedado muchas partidas de carneros por vender por la ausencia de tratantes catalanes.

1907

La concurrencia de ganado a la feria de Zafra ha sido muy escasa, en comparación con la que habitualmente se señala en este mercado y, sin embargo de ello, se facturaron más cabezas que en el año 1906. Verdad es que en las vísperas del mercado concurrió mucho ganado a Zafra procedente de Sevilla y esto le prestó alguna animación.

Los precios fueron muy altos, pues llegó a pagarse una arroba, en vivo, de 20 a 22 pesetas y el ganado contratado a reposición a 13 pesetas/arroba.

1912

La feria de Zafra cierra esta clase de reuniones de primavera y supone la terminación de la campaña del ganado lanar para el ferrocarril. La celebrada este año puede calificarse de relámpago por su corta duración y, en relación con otras de fechas anteriores, ha carecido de importancia. Las siguientes cifras representan los arrimos al ferrocarril desde la feria:

Lanar

<u>Destinos</u>	<u>Pisos</u>	<u>Cabezas</u>
Madrid	23	2.055
Valencia	22	1.875
Cataluña	21	1.858
<u>Varios</u>	<u>1</u>	<u>47</u>
Total	67	5.835
Feria 1911	136	12.231

Vacuno

<u>Destinos</u>	<u>Vagones</u>	<u>Cabezas</u>
Madrid	2	32
Valencia	2	36
Sevilla	2	35
Córdoba	2	34
<u>Lora del Río</u>	<u>2</u>	<u>24</u>
Total	10	161
Feria 1911	15	241

Caballar, mular, etc.

Villanueva de la Serena	1 vagón	9 cabezas
Feria 1911	6	98

Las causas de esa menor animación han sido, por una parte, el excesivo calor que viene sintiéndose desde mediados de junio, que ha retraído la concurrencia a Zafra de toda clase de ganado y, por otra, y esta es la razón más decisiva, el adelanto con que se realizan este año las faenas de siega y trilla.

En efecto, nos hallamos en plena recolección de trigos, que otros años se han retardado de 15 y más días, consintiendo este lapso de tiempo la asistencia a la citada reunión de Zafra.

Unidas estas razones a la otra que daba en mi informe sobre la feria de Cáceres y que puede calificarse de general para todas las reuniones de este año y que se refiere al mal estado sanitario del ganado, completan los motivos de la escasa importancia que ha revestido la que nos ocupa.

En vista de lo expuesto y de lo avanzado de la época, que paraliza la exportación y de acuerdo con los ganaderos interesados, puede suprimirse el servicio especial rápido sobre Cataluña a partir del 5 o 10 del actual.

Lo que queda por salir de esta región, lo que constituye el saldo de la campaña, de 25 á 35.000 cabezas aproximadamente, a sacar entre los meses de julio y agosto, tiene suficiente con los trenes ordinarios para distribuirse.

Y como avance del resumen estadístico que sobre el ganado lanar le venimos remitiendo periódicamente en agosto, señalo el resultado obtenido este año:

<u>Meses</u>	<u>Pisos</u>	<u>Cabezas</u>
Enero	8	475
Febrero	25	2.263
Marzo	474	44.078
Abril	1.053	98.142
Mayo	1.130	102.317
<u>Junio</u>	<u>815</u>	<u>74.716</u>
Totales	3.505	321.991
1911	3.039	277.978

Con ese aumento se cierra, pues, la campaña, a la que habrá que agregar la saca de julio y agosto que cifraba antes.

En resumen la campaña que termina ofrece un respetable aumento sobre la de 1911, lo que evidencia la ventajosa situación que ofrece aquella riqueza en Extremadura.

Ha concurrido a esta feria una gran cantidad de ganado de todas clases y en un día se puede decir que se ha vendido todo.

La gente de Murcia se ha llevado todo lo que ha podido acaparar de ganado asnal y vagones de burros y burras han salido con ese destino. Esto sólo se explica por la crisis de ganado mular y caballar y se busca paliar esa carencia de ganado de labor con los jumentos.

1914

Terminado el embarque de ganados de la feria de Zafra, los embarques de ganado procedentes de dicha feria, en cuestión, fueron para MZA los siguientes:

Lanar

<u>Destinos</u>	<u>Pisos</u>	<u>Cabezas</u>
Madrid	28	2.940
Valencia	24	2.079
Levante	8	737
Cataluña	39	3.528
Aragón	8	769
<u>Varios</u>	<u>3</u>	<u>179</u>
Total	110	10.232
Feria 1913	125	12.340

Vacuno

<u>Destinos</u>	<u>Pisos</u>	<u>Cabezas</u>
Madrid	31	443
Valencia	15	236
Levante	6	108
Cataluña	8	201
Córdoba	6	96
<u>Varios</u>	<u>7</u>	<u>160</u>
Total	73	1.244
Feria 1913	57	982

Caballar, mular, etc.

<u>Destinos</u>	<u>Vagones</u>	<u>Cabezas</u>
Madrid	2	28
Andalucía	6	68
Levante	1	23
<u>Varios</u>	<u>3</u>	<u>14</u>
Total	12	133
Feria 1913	11	106

Las características de la reunión de que nos ocupamos han sido de mucha animación en los comparadores y, por tanto, de transacciones altas, en general, especialmente en ganado lanar, que se pagó a los siguientes precios por cabeza:

Carneros 22 pesetas

Corderos 13 pesetas

lo que no deja de ser extraordinario para la época en que estamos, en que, generalmente, se ceden a precios muy bajos, lo que explica la celebración de esta feria, a la que acuden compradores en busca de verdaderas gangas.

La ganga de este año ha sido, en cambio, para los vendedores, que realizaron todas sus existencias, de presentación endeble, por cierto, pues quitando la flor que se llevaron los madrileños y catalanes, el resto del ganado lanar ofrecía bien poco atractivo y sólo la necesidad de aprovechar las espigueras, ha podido ser la causa de disputárselas entre los granjeros.

En cuanto al ganado vacuno, con ser todavía de buenas carnes el expuesto, no tuvo la estimación que era de esperar entre los compradores de Madrid y Valencia, siendo el excesivo número de cabezas presentado, motivo de depreciación en su valor.

Tal es a grandes rasgos, el resultado de aquella feria, que cierra, por ahora, el período de reuniones de esta naturaleza para dedicarse de lleno a las operaciones de trilla que van bastante adelantadas.

La llegada de los calores y la hermosa campaña realizada este año suspende definitivamente la exportación del lanar que se cifra así en el período de febrero a fines de junio:

	<u>Pisos</u>	<u>Cabezas</u>
Febrero-Marzo	752	73.829
Abril	1.045	98.373
Mayo	1.199	109.951
<u>Junio</u>	<u>832</u>	<u>72.685</u>
Total	3.828	354.838
Igual período de 1913	3.164	298.188

1915

La reunión ha sido bastante animada y el número de cabezas expuestas, de más importancia que en otros años.

Los precios, aunque no muy elevados en el lanar, alcanzaron proporciones remuneradoras. Para embarque había pocos pisos. La mayor parte para ganado de vida.

En ganado vacuno, los precios fueron altos y la saca muy nutrida.

Como resumen total de la campaña del lanar, en relación a la del año pasado se pueden anticipar las siguientes cifras:

	<u>Pisos</u>	<u>Cabezas</u>
Campaña de 1914	3.738	343.945
Campaña de 1915	1.889	173.501

Como se ve, los resultados de la campaña que termina han sido, poco más o menos, la mitad de la anterior. Las causas han sido el mal tiempo y a la escasa primavera que no permitió desarrollar convenientemente las crías. El sobrante de cabezas es, relativamente, crecido, como lo ha probado la concurrencia al ferrocarril de Zafra, pero la mayor parte, por no decir todo, queda en las dehesas de esta zona por no hallarse en condiciones de carnes

1919

La feria ha tenido un gran éxito en la parte mercantil y abrió paso a los mercados de la provincia, orientando ya a los vendedores y asegurando, con las contrataciones, que se hicieran, el precio de los ganados que aún estaban por fijar y con cierta incertidumbre. Durante la pasada semana se procedió a embarcar las partidas vendidas.

En el ganado lanar se ha notado un alza de importancia, especialmente en los corderos rapones, que se ha llegado a mejorar el precio en unos 50 céntimos el kilo canal. En general todo el ganado lanar ha gozado del alza, pagándose a unos 20 céntimos más por kilo canal.

1929

El ganado caballar y los carneros estuvieron poco solicitados. El ganado mular de labor tuvo mucha demanda.

Feria de Mérida

La feria de Mérida no alcanzaba la importancia de otras ferias que se celebraban en la región extremeña, como las de Zafra, Trujillo, Cáceres... A la feria de Mérida acuden los primeros compradores de cerdos, ya que al ser la primera antes de la montanera, es a partir de esta feria cuando adquiere firmeza el precio de la carne. Aunque se verifican algunas transacciones antes de esta feria, los precios son los que se estiman que adquirirá la carne en el mercado. Por ello aunque la demanda de cerdos es grande los vendedores se abstienen de realizar transacciones hasta tener la certeza del precio que alcanzará en el mercado. Su interés estriba en que, al celebrarse en la primera semana de septiembre, anticipa a casi un mes a la citada de Zafra, por lo que constituye un indicador del camino que puede seguir dicha feria.

El estudio de las guías del ganado equino vendido en la feria emeritense en el año 1886 reviste singular importancia para comprender los mecanismos de las ferias de ganado de la época, como muestra para el estudio de la compra-venta de ganado en la feria de Mérida hemos escogido las guías de ganado equino correspondientes al año 1886, hecha la salvedad de que nos estamos refiriendo a únicamente al ganado equino en un sólo año y en una única localidad. En dicho año se registra la venta de 767 cabezas de ganado equino en dicha localidad. Las ventas se distribuyen del siguiente modo:

-Asnos	514
-Mulos	178
-Caballos	75

La distribución mensual de los equinos vendidos es la que se recoge en el gráfico nº 12:

Gráfico nº 12

CABEZAS DE GANADO EQUINO COMERCIALIZADAS EN MÉRIDA

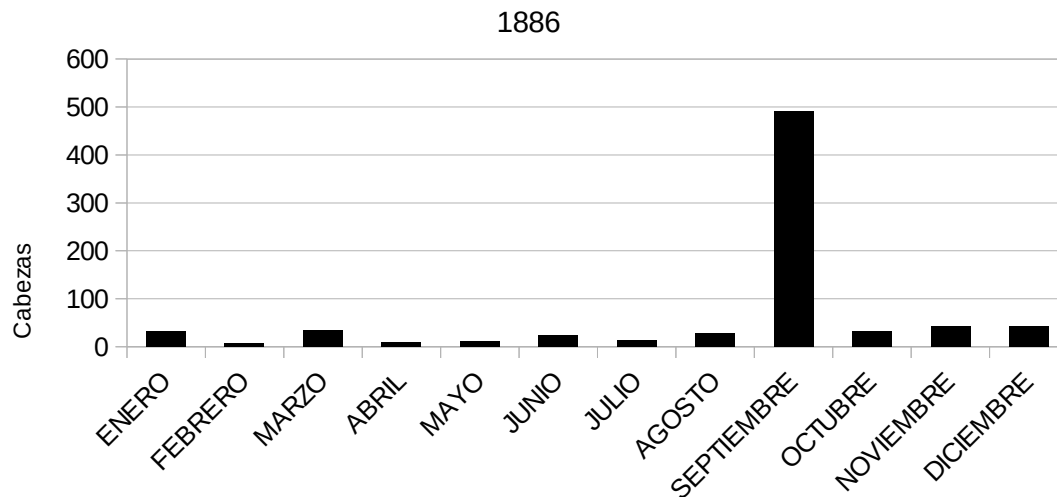

En el gráfico anterior se aprecia claramente el importante papel que jugaron las ventas realizadas durante la feria entre los días 3 al 5 del mes de septiembre, cuando se vendieron 397 cabezas de ganado equino que representan más de la mitad del ganado vendido durante todo el año.

El ganado vendido durante la feria tenía como procedencia y destino las siguientes provincias:

Provincia	Procedencia	Destino
Badajoz	337	372
Cáceres	25	9
Alicante	5	
Almería	24	
Ciudad Real		2
Huelva	1	
Málaga	1	
Salamanca	1	5
Segovia		2
Sevilla	1	

Estos datos, dado el absoluto predominio de la provincia de Badajoz, tanto en la procedencia (86%) del ganado equino presentado en la feria, como en el destino (95%) del ganado adquirido en la misma, le dan a la feria un carácter muy local. Casi todo el ganado procedía de localidades próximas a Mérida y era comprado por vecinos del pueblo o de las cercanías. Sin embargo, la importante presencia de ganado porcino en el censo de 1891, 20.000 cabezas y en la estadística de 1908, 28.000 cabezas le daban a esta feria un alcance superior al local que hemos encontrado en el caso del ganado equino.

Para el estudio de la feria emeritense partimos de los datos proporcionados por los censos y estadísticas pecuarias, la prensa de la época, así como de los informes emitidos por el agente comercial de la compañía ferroviaria MZA, lo que nos permite elaborar el siguiente cuadro estadístico. Estas fuentes también informan de las prácticas comerciales que eran más usuales en Extremadura, especialmente las que se refieren al comercio del ganado de cerda. De todo ello, damos cuenta en el Cuadro nº 49.

Cuadro nº 49. GANADO ENTRADO EN LA FERIA DE MÉRIDA
RESUMEN ESTADÍSTICO, 1870-1958

Años	Caballar	Mular	Asnal	Vacuno	Lanar	Cabrío	Cerda
1870							30.000
1891	350	500	740	550	3.000		20.000
1907	400	3.500	1.000	800	10.000	700	28.000
1917					20.000		12.000
1958	500	4.000	3.000	3.000	15.000	200	7.000

1870

La concurrencia de ganados, en general ha sido mayor que en otros años y las transacciones muchas y a buenos precios, en especial los de caballo, mular y asnal, que han alcanzado precios muy altos:

De ganado de cerda han concurrido de 25 a 30.000 cabezas de 5 a 9 arrobas, vendiéndose unas 13.000 entre 39 y 42 reales/arroba el de más peso y hasta 46 y 47 el más pequeño, quedando un precio medio de 42 reales/arroba que ha satisfecho a los granjeros. Se han contratado algunas partidas para entregar en los meses altos⁶⁶ con 13 arrobas de peso a 40 reales vellón.

En ganado vacuno las transacciones han estado muy animadas y se han vendido unas 1.000 cabezas entre 1.000 y 1.500 reales vellón.

⁶⁶ Se trata de ganado que, aunque se compra durante la feria en octubre, no se entrega hasta febrero cuando finaliza la montanera, quedando hasta entonces en poder del vendedor, que lo entregará ya cebado cuando finalice la misma.

Ganado caballar, mular y asnal. Se ha presentado el triple de cabezas que en años anteriores y se ha vendido mucho a buen precio.

Ganado lanar. No es común su asistencia a esta feria, aunque se han presentado algunas pjaras de esta especie.

1891

Según los datos de entrada de ganado oficiales del censo ganadero de 1891, en la feria de Mérida entraron 25.140 cabezas de ganado, siendo la segunda de la provincia de Badajoz en entradas de ganado, según el citado censo, detrás de la de San Miguel de Zafra y de las grandes ferias de la provincia de Cáceres. Es la primera de las ferias extremeñas anteriores a la montanera siendo, por tanto, el ganado de cerda la especie que tiene más presencia en esta feria.

1908

La feria de Mérida ha tenido el poco o ningún éxito que se suponía. El ganado expuesto ha sido muy escaso y las transacciones, puramente locales, han tenido digno remate en la baja alcanzada en Zafra. Los pocos desesperados que allí han acudido, han tenido que ceder todavía más barato de lo que se sospechaban.

1909

En general, se puede afirmar que la feria como negocio ha sido floja, respondiendo a la situación poco risueña por que atravesamos. Su resultado no responde a la buena voluntad de los organizadores, cuyos esfuerzos para darle impulso resultan infructuosos. El ganado expuesto fue escaso y las transacciones sin importancia y puramente locales.

Respecto al ganado de cerda, la feria de Mérida prometía este año gran interés, al ser la primera y porque se carecía de orientación sobre lo que podría ser la futura campaña de engorde del ganado de cerda. La abundancia y el bajo precio que alcanzó el año pasado dicho ganado, obligaron a los productores a sacrificar grandes cantidades de reses, con lo que se ha producido una elevación considerable en las existencias de grasas y carnes saladas, que pesan enormemente sobre el mercado en la actualidad. La Sociedad General de Salchicheros de Madrid, por su parte, halló una abundancia que aprovechó y que participando de la pesadez general de productos de cerdo influye, también, en el aspecto actual del mercado.

Existe, pues, un exceso de producción del año pasado, que se mantiene todavía gravitando sobre el actual y ha de influir, necesariamente en la campaña venidera, aunque haya habido y hay momentos en que los suministros de tocino al Ejército puedan esperar a los traficantes.

Con estos antecedentes y el recuerdo de los desastres pasados, consecuencia de la labor especulativa de la Sociedad General de Salchicheros de Madrid, era natural que los criadores fuesen mirando el negocio con desconfianza y se remitieran a la feria de Zafra las operaciones definitivas.

Del ganado vacuno hubo muy poco y en malas condiciones. De la feria de Mérida salieron las pocas existencias que quedaron. Como era muy buscado, los precios fueron elevados, cotizándose el de carne sobre 72 arrobas. El ganado de labor, aunque menos solicitado se pagó también caro.

Del grupo caballar y mular no se hicieron las transacciones que eran de esperar dado el número de cabezas expuestas, por los exagerados precios que se pedían. Este ganado se ha movido mucho desde los comienzos de la guerra de África, pues la campaña ha servido de aliciente para la reventa.

Cuadro nº 50. ARRIMOS AL FERROCARRIL PROCEDENTES DE LA FERIA DE MÉRIDA:

	1909		1908	
	Pisos	Cabezas	Pisos	Cabezas
Cerda	351	19.734	298	19.493
Lanar	14	1.172	24	2.032
Vacuno	5	79	6	99
Caballar	35	411	42	492

Como se observa en el de cerda hay una diferencia en más de 53 pisos con 241 cabezas. Parece extraño que a ese número de pisos correspondan tan pocas cabezas. Esto se explica teniendo presente que casi todo el ganado embarcado este año pasaba de 6 arrobas, a diferencia del pasado año, que se hicieron embarques de ganado de menos peso, entrando por tanto mayor número de cabezas en cada piso (Cuadro nº 50).

1911

La producción de ganado de cerda este año ha sido normal, pero su estado sanitario ha dejado mucho que desear, pues las diversas enfermedades que se registran en ese ganado han producido bajas de consideración, motivadas, especialmente, por el mal rojo y pulmonías más o menos esbozadas.

En estas circunstancias han llegado las ferias de verano y es natural que repercutiese en ella la situación referida, haciéndose menos operaciones que de ordinario, temerosos de una posible mortalidad antes de entrar los cochinos en la montanera.

Y es de lamentar este contratiempo, pues, por un lado, la abundancia de bellota que es general en todas partes, unido a la buena cosecha de cebada, por otra, que son incentivos a la recría de aquel ganado, nos prometían un movimiento muy nutrido de embarque, que se ha visto contrariado por las causas expuestas.

Las entradas de ganado de cerda en la feria emeritense fueron menores que en otros años. La asistencia de compradores, fue la misma, o tal vez más. Esto unido a las perspectivas de una buena montanera, determinó, como es natural, una elevación de los precios del animal, precio que fluctuó entre 52 y 60 reales la arroba.

Las operaciones fueron en total más limitadas que el año pasado y los arrimos al ferrocarril, también fueron menores:

Destinos	1910		1911	
	<u>Pisos</u>	<u>Cabezas</u>	<u>Pisos</u>	<u>Cabezas</u>
M.C.P. y Oeste	98	5.763	75	4.115
Norte	37	2.165	12	897
Valencia	20	1.082	12	747
Levante	11	9.010		
Madrid	4	280		
Portugal	10	465		
<u>Varios</u>	<u>11</u>	<u>739</u>	<u>9</u>	<u>516</u>
Total	191	11.005	108	6.275

Respecto a las demás especies de ganado, se hizo poco. En el mular hubo algunas transacciones a buenos precios, especialmente en muletas, que se han vendido entre 1.000 y 2.000 reales.

Del ganado vacuno se ha presentado una escasa cantidad, pero ha sido muy solicitado y se han pagado precios altos.

1916

Hay más afán por comprar que por vender, lo cual indica que la producción pecuaria ofrece remuneraciones que satisfacen a los compradores, entre otras porque que no ha sido tan prolífica

como cabía desea dada la abundancia de pastos. Las compras en Mérida están incentivadas por el aliciente de vender lo comprado en la próxima feria de Zafra.

1917

Se han presentado unas 12.000 cabezas de ganado de cerda, menos de la mitad de otros años.

De ganado lanar se han presentado unas 20.000 cabezas, menos que otros años, ha sido más caro que el de cerda, aunque se ha vendido mucho.

De mular y caballar algo menos

De vacuno, lo mismo que otros años.

El ganado caballar y mular se ha vendido a altos precios, sobre todo el mular de trabajo.

En los primeros días se han hecho pocas transacciones por lo caro del ganado, pero como hay mucha demanda se realizará todo.

Feria de Cáceres

Desde los últimos años del siglo XIX se asiste al decidido afán por parte del Ayuntamiento de Cáceres por apoyar su feria de ganado para que se sitúe entre las primeras de la región. Esto se va a buscar mediante campañas de promoción e inversiones en infraestructuras. Entre la campañas de promoción se destaca la facilidad de comunicaciones para el transporte de ganado, al tener el rodeo casi tocando con el mismo embarcadero de la estación, el pasto gratuito que se da a todos los ganados, la facilidad y baratura en el hospedaje a los que a ella concurren, así como su fecha muy apropiada para la venta de las carnes de primavera y de cualquier ganado de vida. La fecha de su celebración marca el comienzo del período más activo de la exportación del ganado vacuno. Buena parte de las inversiones se dedicaron a la creación de abundantes y buenos abrevaderos por todo el ferial.

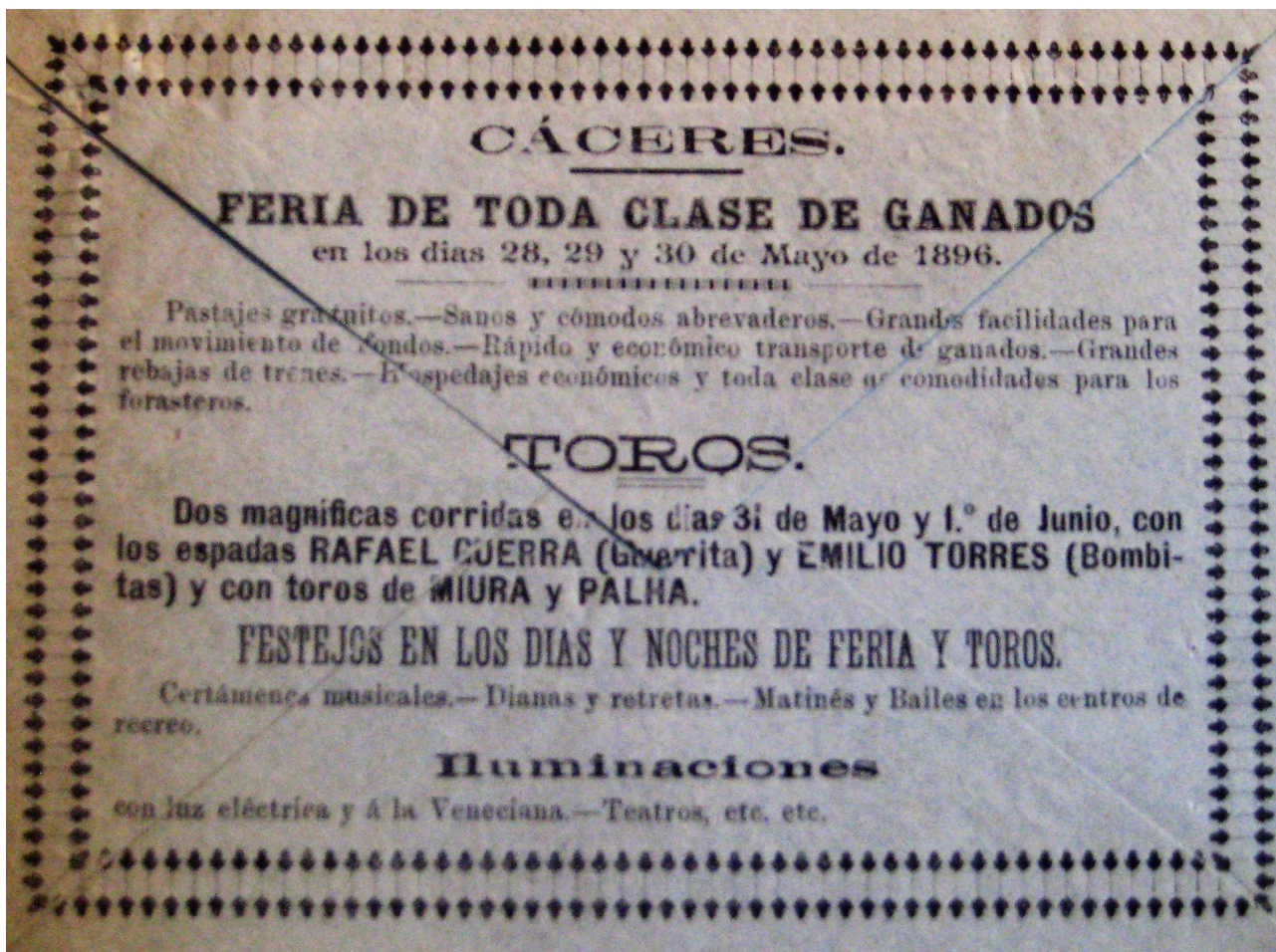

Cartel anunciador de la feria de Cáceres, 1896 (Archivo Fundación de los Ferrocarriles Españoles)

El ferrocarril llegó a Cáceres el 15 de octubre de 1880 con la entrada en servicio del tramo Cáceres a Valencia de Alcántara de la línea radial Madrid-Cáceres que era atendida por la compañía Madrid a Cáceres y Portugal (MCP), que después se convertiría en "Compañía de los Ferrocarriles de Madrid a Cáceres y Portugal y Oeste de España". La estación cacereña de Los Fratres fue inaugurada el 8 de octubre de 1881 por los reyes Luis I de Portugal y Alfonso XII de España, cuando también se inauguró oficialmente la línea de ferrocarril de Madrid a la frontera portuguesa. Aunque MZA intentó utilizar la citada estación para cargar animales en sus vagones la oposición de su propietaria, MCP, fue total, por lo que esta compañía se vio obligada a realizar a pie el desplazamiento del ganado en Aldea del Cano donde los embarcaban en sus propios trenes. La feria de ganado de Cáceres, así como la estación de Los Fratres fueron fundamentales para el abastecimiento de carne a Madrid adonde el ganado era transportado hasta la estación madrileña de Delicias por la citada MCP.

Cuadro nº 51. CABEZAS DE GANADO ENTRADAS EN LA FERIA DE CÁCERES

Años	Caballar	Mular	Asnal	Vacuno	Lanar	Cabrío	Cerda
1891	2.694	4.035	1.742	4.650	27.200	2.980	9.800
1907	2.000	6.000	1.500	18.500	89.500	583	9.000
1914	3.000			8.000	20.000		9.000
1958	700	1.000	1.050	2.000	6.000	200	4.000

Los datos suministrados por los censos y estadísticas pecuarias permiten aproximarnos al volumen del ganado entrado en la citada feria en la que se aprecia la importancia de las especies ganaderas cárnicas, lanar, vacuno y cerda, debido a su papel en el abastecimiento de los mercados de abastos madrileños (Cuadro nº 51). Aunque no sólo fue Madrid el destino de los ganados vendidos en la feria de Cáceres, si no que también fue frecuente la presencia de compradores valencianos. Por su parte, en el suministro de ganado equino al ejército, se observa la presencia en la feria de comisionados de la remonta. La prensa de la época, así como los informes comerciales de los agentes de alguna compañía ferroviaria permiten la reconstrucción de la evolución de la coyuntura ferial cacereña:

1899

El mercado de ganado está bastante animado, tanto por la concurrencia de los ganaderos, como por la de los compradores. Se han hecho bastantes transacciones en el día de hoy y a precios muy ventajosos para los ganaderos, que han sabido utilizar en su favor la competencia que existe entre los tratantes.

1904

En el primer día de feria no se hicieron transacciones ya que faltaba mucho ganado. Con todo, es verdaderamente un año de zozobra para el ganadero y que sirve para hacer firme al comprador, pero se estima que sobraré mucho ganado lanar y vacuno, en cambio el de cerda se apurará.

1905

El resultado de la feria ha sido muy satisfactorio. Las ventas han sido abundantes y los precios, aunque bajos, no han sido tan malos como se esperaba. Se ha vendido casi todo cuanto ha entrado en la feria. Los comentaristas colocan a la feria de Cáceres como una de las ferias más concurridas del país.

1906

El presente año se ha presentado gran cantidad de ganado vacuno para su venta. Las bajas por muertes y por las ventas a que obligó la escasez de pastos del pasado invierno, hacían suponer pocas entradas en esta feria, por lo que los ganaderos han venido a ella con propósitos de realizar pingües ganancias. Sin embargo, el resultado ha sido el contrario, porque los pocos compradores de vacuno (faltan los valencianos) se retrajeron ayer, primer día, para obligar a la baja y hoy han empezado a comprar a medida de sus deseos, porque explotan, al mismo tiempo la necesidad de venta de los pequeños ganaderos, que son a la par labradores, por hacerse de metálico para los gastos de la siega.

En cambio, las transacciones en el ganado lanar y de cerda han sido muy abundantes, hasta el punto que de los últimos quedaban hoy al medio día muy pocos por vender y del lanar también se ha realizado gran parte, principalmente el de desecho.

1908

Este año la feria ha sido un completo fracaso. Tan sólo acudieron unas 400 cabezas de ganado caballar, mular y asnal. De cerda y vacuno no se presentó ninguno. Sólo se han efectuado una veintena de transacciones. Comparando la entrada total de ganado en el rodeo con la de años anteriores se observa una disminución considerable.

1909

Al igual que el resto de las ferias de primavera, la de Cáceres se vio muy concurrida. La razón de esa mayor animación se explica teniendo en cuenta la plétora de producción que se ha alcanzado en Extremadura este año tanto el ganado lanar como el de cerda. En resumen, la feria ha resultado muy animada, aunque no tan buena para los vendedores, por lo reducido de los precios, con excepción del vacuno a que el exceso de producción ha conducido este año.

En el ganado de cerda hubo una afluencia mayor que otros años, pero apenas si pisó el rodeo, pues era adquirido antes de entrar en él y a buenos precios. Justifica esa extraordinaria demanda la escasez que hay de esa especie, por la mortandad terrible que sufrió el invierno pasado a consecuencia de la fiebre aftosa, pulmonía y otros males que aquejan a este ganado y las perspectivas de una montanera abundante en todas las zonas donde se cultivan la encina y el alcornoque.

1913

La nota general de dicha reunión común a todas las ferias de la región ha sido de absoluta desanimación. La razón está en la falta de primavera que se ha padecido este año. Las escasas aguas de abril y mayo y la transición muy brusca del frío a un calor verdaderamente tropical,

disminuyendo la proporción de los pastos y la duración de los mismos, apareciendo hoy agostados en su casi totalidad. Sólo en el ganado caballar, el aliciente de las compras por la remonta hizo que la concurrencia fuese bastante animada. Sin embargo, las operaciones escasearon, ya que los elevados precios de las celebradas fueron un obstáculo a las compras.

1914

Pocas cabezas entradas en la feria, dada la enorme saca realizada en toda Extremadura.

1928

El número de cabezas entradas en el mercado ha sido mínimo, pues tan sólo se han aumentado en unas 1.000 cabezas las de ganado vacuno. Las compras no han sido extraordinarias, llevándose con lentitud las pocas realizadas. En general, poca animación en el mercado.

1929

La feria está muy concurrida, muchas partidas de ganado estaban ya ayer y otras muchas han entrado en la mañana de hoy. Se espera que mañana la concurrencia sea mayor, pues se esperan nuevas partidas. Se nota mucha animación en las operaciones.

Feria de Trujillo

Según el Agente Comercial de MZA refiriéndose a la feria de Trujillo:

"Lo que contribuía a dar al rodeo un aspecto que en nada resultaba perjudicado por la competencia que le hacía la feria de Cáceres. Y es que yo creo que siempre tendrá más vida este mercado y que los esfuerzos hechos para llevar los ganados a la capital de provincia serán siempre infructuosos, porque, además de su historia, cuenta con grandes elementos propios y es distinta y más numerosa la concurrencia de compradores y éstos interesados en que no desaparezca porque hallándose tan inmediata la de Cáceres, siempre será Trujillo el término de las transacciones que se empiecen en la de la capital. Así lo demuestra el que los ganados hayan tenido un poco de valor más que los expuestos en Cáceres y se hayan presentado en mejores condiciones de carnes, principalmente los procedentes de la provincia de Badajoz, zona de la serena y terrenos cercanos al Guadiana, pertenecientes a la de Cáceres".

Esto se aprecia en el importante número de cabezas de ganado entradas en la feria de Trujillo según los censos y estadísticas oficiales que manejamos, en las que se aprecia el importante volumen de ganado presentado en dicho rodeo.

Cuadro nº 52. CABEZAS DE GANADO ENTRADAS EN LA FERIA DE TRUJILLO
1891-1958

Años	Caballar	Mular	Asnal	Vacuno	Lanar	Cabrío	Cerda
1891	1.320	986	2.024	23.070	59.000	1.415	36.760
1897	6.000*			17.000	85.000		55.000
1907				10.000	20.500	4.500	4.000
1908	1.000*			15.000	10.000		20.000
1958	2.000	1.000	1.000	3.000	5.000		2.000

* Equino = caballo + mular + asnal

En la feria de Trujillo destaca, sobre todas las demás especies, el ganado lanar, pero también tienen mucha importancia las especies porcina y vacuna. Las especies de equino sólo tienen una importancia local (Cuadro nº 52).

La ciudad de Trujillo carece acceso por ferrocarril por lo que la salida de ganado comprado en la feria ha de hacerse por la estación de Don Benito, que es la estación más próxima de la compañía MZA, hasta donde el ganado se traslada a pie recorriendo los casi 70 kilómetros que separan ambas localidades.

El informe del agente comercial de MZA permite conocer el ganado desplazado hasta la estación de Don Benito procedente de Trujillo en los años 1896 y 1897. Esto nos informa, además del ganado vendido del destino del mismo, si bien falta el ganado que se embarcaría en la estación de Navalmoral por MCP y cuyo destino sería la estación de Delicias de Madrid (Cuadro nº 53).

Cuadro nº 53. DESTINO DEL GANADO EMBARCADO EN LA ESTACIÓN DE DON BENITO
PROCEDENTE DE TRUJILLO, 1896-1897

Destinos	1896			1897			
	Cerda	Lanar	Vacuno	Cerda	Lanar	Vacuno	Caballar
Madrid		280					
Arcos				116			
Calatayud	187						
Morata		468					
Murcia			68			32	
Alcantarilla						46	
Almansa							20
Alicante		409	28				
Callosa		650					
Valencia	154	1.615	101	120	1.373	194	
Salou		500					

Barcelona		17.629			3.029		
San Andrés				304			
Reus					1.182		
Sevilla			34				
Total	341	21.551	253	540	5.584	272	20

Datos: número de cabezas

1897

El ganado vacuno, en general, presentado en muy buenas condiciones y de él, sin competencia, realizaron compras los madrileños y los procedentes de Levante.

Del caballar los precios eran, también, sumamente reducidos, sin embargo, las transacciones fueron muy escasas y es que al deseo de vender se une la imposibilidad de las compras por la elevación de los piensos.

El ganado de cerda estuvo muy bien presentado y las transacciones tuvieron alguna animación, no tanta como se esperaba, por la escasa concurrencia de compradores castellanos, motivada, según noticias, a que el arbolado de encinas en aquella región no presenta abundante montanera. Sin embargo, para los montados que bañan los ríos Alagón y Arrago en la provincia de Cáceres, para La Razagona y demás terrenos de la de Toledo, orillas del Tajo, fueron llevados bastantes cerdos procedentes de esta feria y, por nuestra línea, para Arcos, Valencia y Cataluña. Estos últimos en disposición de presentarlos para consumo, pues cubrían 6 @ cada uno.

El ganado lanar no reunía las condiciones de carne de los anteriores. Existía mucha desigualdad, aunque, sin embargo, se pagó de 2 a 5 reales más por cabeza que en la feria de Cáceres. Los catalanes compraron muy poco por las razones expuestas en la citada feria, sin embargo, pudieron escoger entre todas las partidas, ellos y los valencianos, más de 6.000 cabezas. El Sr. Fraile compró 1.500 cabezas, que, por su estado, pensaba llevar a reposición a Ávila.

Los que hicieron un buen acopio de esta especie para entrarlo en espiguera fueron los de Torrijos, Navalморal y Talavera, aunque el resultado para MZA ha sido poco favorable

1908

La feria ha revestido alguna mayor animación que en años anteriores; los descontentos de Cáceres buscan el desquite en la de Trujillo. Las entradas en el rodeo han sido, según referencias, más numerosas que en otras ocasiones. El vacuno, especialmente, ha sido muy abundante. En cuanto a precios, reaccionaron algo en el vacuno y esto a última hora, en que para la plaza de Madrid se compró a 58 y 60 reales la arroba.

El ganado de cerda acentuó más la baja; a 47 y 48 reales realizaron operaciones valencianos y castellanos.

En resumen, las ferias de Cáceres y Trujillo no han revestido la animación que cabía esperar dados los bajos precios que han regido en todas las especies de ganados, especialmente el de cerda, cuya abundancia ha sido extraordinaria.

1912

De la feria de Trujillo, que se celebra en los primeros días de junio y donde se han mantenido las orientaciones que dejó marcadas la de Cáceres, hemos recogido bien poco. La seguridad absoluta de no contar con material les ha hecho acudir a Navalmoral para los embarques. Los arrimos a Don Benito procedentes de esa feria fueron:

Lanar

<u>Destino</u>	<u>Pisos</u>	<u>Cabezas</u>
Valencia	27	2.220
Alicante	6	680
<u>Aragón</u>	<u>6</u>	<u>478</u>
Total	39	3.378

Frente a las 10.304 que se embarcaron en 1911

Es decir, que embarcó por ese punto, lo que iba con destino a Levante y no podía por menos de acudir a él. Los que podían elegir acudieron a MCP.

Vacuno.

<u>Destino</u>	<u>vagones</u>	<u>cabezas</u>
Madrid	19	312
Valencia	7	120
<u>Levante</u>	<u>3</u>	<u>59</u>
Total	29	491

Las mismas cantidades se embarcaron en 1911

CAPÍTULO 10. LAS ESPECIES GANADERAS EN LAS FERIAS

En este capítulo vamos a recopilar todo lo que las fuentes dicen de las diferentes especies de ganado que acude a las ferias ganaderas pero sin referirnos a ninguna de ellas en concreto. Lo que se intenta es tratar de conocer cual ha sido la coyuntura seguida por cada una de dichas especies en el conjunto de la región y en todo lo referente a su comercialización.

Ganado caballar

Hasta 1876 las únicas noticias de la actividad del ganado caballar en las ferias es el proporcionado por la feria de Sevilla, en la que el control de la presentación y venta de esta especie ganadera hasta dicha fecha la llevaba, como hemos visto, la "Alcaldía del Gremio de los Tratantes de Cuatropea". Con posterioridad a dicha fecha hay noticias del ganado caballar procedentes de otras ferias de la región.

1847: Se vende mejor el ganado caballar joven y regular, porque el bueno ha desaparecido

1852: En la feria de Sevilla: los caballos domados se han vendido muy pocos; los potros se han vendido casi todos para la remonta y se han vendido las dos terceras partes de las yeguas.

1856: Se han vendido la mitad de los caballos, un tercio de los potros, y sólo 160 yeguas

1860: Se han vendido un tercio de los caballos y dos terceras partes de potros y yeguas

1862: se han vendido las tres cuartas partes de los caballos y yeguas y sólo algo más de un tercio de los potros.

1864: el ganado caballar tenía un precio exorbitante

1865: se han vendido un tercio de los caballos y la mitad de las yeguas y potros

1867: se han vendido un tercio de los caballos, algo más de la quinta parte de potros y sólo muy pocas yeguas.

1869: se han vendido algo más de un tercio de caballos; casi las tres cuartas partes de los potros y sólo alguna yeguas.

1870: se han vendido algo más del 40% de los caballos; casi todos los potros y menos del 10% de las yeguas.

1871: se han vendido casi todos los ejemplares presentados de ganado caballar.

1872: se han vendido una quinta parte de los caballos; algo más de la cuarta parte de potros y la mitad de las yeguas

1874: se ha vendido menos de un tercio de los caballos; cuatro quintas partes de los potros y más de la mitad de las yeguas

1876: los negocios han sido regulares, vendiéndose caro el ganado caballar.

1878: del ganado caballar se han hecho muchas ventas en las ferias de primavera, por, el contrario, se han hecho pocas operaciones en las de otoño, cotizándose a precios más bajos que en otros años.

1884: ha habido menos ganado caballar que otros años por efecto del retraimiento de los portugueses, que son los que más lo solicitan, como consecuencia de la cuestión sanitaria (epidemia de cólera morbo).

1885: ha habido ganado caballar bastante y a buenos precios.

1886: el ganado caballar se ha vendido a precios muy altos, especialmente el de mejor calidad.

1887: se han puesto a la venta muchas yeguas en condiciones inmejorables y las remontas del ejército han comprado gran cantidad de caballos y potros a muy buenos precios.

1892: se ha vendido poco ganado caballar pero a precios elevados: los potros se han vendido para la remonta; los caballos de regalo han sido muchos y buenos los que se han presentado. De yeguas había mayor cantidad de la que se suponía. En vista de la falta de compradores los ganaderos de Jerez han retirado caballos de lujo.

1893: ganado caballar y mular, abundante y con precios flojos.

1896: únicamente en el caballar, solicitado por los compradores portugueses, se han hecho compras de importancia.

1897: El ganado caballar sin importancia y las transacciones, a pesar de que los precios eran, sumamente reducidos, fueron muy escasas y sometidas a la localidad. Sólo se vendieron 10 caballos para Portugal.

1902: Los precios del ganado han sido ventajosos y los potros alcanzaron grandes precios.

1904: del grupo caballar se han hecho bastantes transacciones aprovechando la buena cotización en los granos de pienso.

1909: del grupo caballar no se hicieron las transacciones que eran de esperar dado el número de cabezas expuestas, por los exagerados precios que se pedían. Este ganado se ha movido mucho desde los comienzos de la Guerra de África, pues la campaña ha servido de aliciente para la reventa alentada por la baja de los granos y el mejor cariz del año.

1912: mucha animación para el ganado caballar. Las necesidades para la Remonta del Ejército han sido un incentivo para la mayor concurrencia, pagándose bien y sin muchas exigencias al reconocimiento por los veterinarios oficiales.

1913: en el ganado caballar el aliciente de las compras por la Remonta hizo que la concurrencia fuese bastante animada. Sin embargo, las operaciones escasearon y los elevados precios de las celebradas fueron un obstáculo a las compras.

1914: el ganado caballar no escaseó, pero las operaciones fueron parcas porque la cebada alcanza unos precios altos y los resultados de la nueva cosecha parece que son endebles en esta especie y tampoco muy allá en la avena. En otoño, con motivo de la probable movilización en el vecino Reino, se hicieron compras precipitadas que siguieron por tierra.

1915: hubo mucho ganado caballar, pero sin compradores y, de éstos, pocos, buscando gangas. Los precios de los piensos unidos a las restricciones gubernativas para reprimir, aunque tardíamente, el contrabando al extranjero y la falta de compradores portugueses, que daban, en otros tiempos, animación al mercado, contribuyeron a la paralización del negocio de esos semovientes.

1917: en las caballerías se esperan altos precios.

1919: del ganado caballar hubo regular concurrencia, pagándose a precios muy elevados.

1921: El ganado caballar se ha vendido como se ha querido porque había mucha más demanda que oferta. Los precios han sido altos.

1922: Una comisión de Zaragoza ha comprado en la feria de San Miguel de Zafra caballos de labor a un precio por encima de un 50 a un 60% de su cotización inicial.

1929: El ganado caballar ha tenido buena cotización.

De todo lo anteriormente expuesto se observa la importancia del ganado caballar en la feria de Abril de Sevilla, que junto a la de Jerez de la Frontera son las más activas en esta especie. El principal cliente de los vendedores de ganado caballar fueron las diferentes remontas del ejército, por ello las ventas aumentaban cuando se producían movilizaciones de tropas previas a los conflictos armados, caso de España durante la guerra de África en 1908, o de Portugal con su participación en la Primera Guerra Mundial. También hay que destacar como clientes importantes de esta especie ganadera a los portugueses que compraban importantes cantidades de ganado caballar. Dentro de los compradores portugueses, la Corona jugó un papel destacado adquiriendo caballos para las cuadras reales lusas en varias ocasiones. Entre los vendedores de caballos aparecen una serie de cuadras propiedad de destacados labradores-ganaderos andaluces.

Ganado mular

Se usa exclusivamente como animal de labor y de tiro, aunque en la región, especialmente en el Valle del Guadalquivir, hasta bien entrado el siglo XX en las labores agrícolas las juntas de

bueyes tenían preferencia sobre las mulares. En Extremadura, en la provincia de Córdoba y en las explotaciones de olivar los mulos se introdujeron con anterioridad, lo que se refleja en un aumento de la demanda al final del período de nuestro estudio.

De nuevo para la feria de Sevilla contamos hasta 1876 con los registros ya citados de la "Alcaldía del Gremio de los Tratantes de Cuatropea". A partir de 1876 los datos proceden de la prensa de la época:

1852: se han vendido muy pocos ejemplares.

1865: se vendieron más de la tercera parte de los animales presentados.

1867: se vendieron menos de la mitad de los ejemplares presentados.

1869: se vendieron la mitad de los ejemplares presentados.

1870: se vendieron la mitad de los ejemplares presentados.

1872: se vendió el 60% del ganado presentado

1874: se vendió una cuarta parte del ganado expuesto.

1878: las mulas se presentaron muchas y buenas teniendo gran aceptación las de Badajoz por sus buenas condiciones para la agricultura, pero han obtenido precios bajos.

1886: la Remonta de artillería ha comprado bastantes mulas pagando buenos precios.

1893: ganado mular, abundante y con precios flojos.

1897: los mulos cerreros han tenido mucha aceptación y se han pagado bien.

1904: del ganado mular se vendieron ejemplares magníficos, vendiéndose muy bien lo bueno. Se han hecho bastantes transacciones aprovechando la baja cotización de los granos de pienso.

1909: poco número de ganado mular y muy solicitado, por lo que los precios han sido elevados. No se hicieron las transacciones que eran de esperar, dado el escaso número de cabezas expuestas y por los exagerados precios que se pedían. Este ganado se ha movido mucho desde los comienzos de la guerra africana, pues la campaña ha servido de aliciente para la reventa.

1911: en el mular hubo algunas transacciones a buenos precios, especialmente en muletas.

1913: en la feria de San Miguel de Zafra, en muletos y muletas se hicieron buenas operaciones para Madrid, Sevilla, Córdoba y Zaragoza. En la feria de abril de Sevilla entraron 5.000 cabezas de Campanario y Carmona de la Sierra y de procedencia desconocida entraron 4.000 muletos y 3.500 mulos trabajados.

1919: del ganado mular hubo regular concurrencia, pagándose a precios muy elevados.

1928: el ganado que más abunda es el mular.

1929: hay mucha demanda de ganado mular.

1933: en Hinojosa del Duque se vendieron unas 2.000 cabezas de ganado mular a un promedio de 1.000 pesetas por cabeza.

Si en un primer momento la presencia del ganado mular en las ferias fue más bien escasa, dado su limitado empleo como animal de labor en las grandes explotaciones agrarias bajo-andaluzas en las que el papel más importante era ocupado por los bueyes, con el tiempo su presencia se incrementó. Esto se debió a la paulatina sustitución de los bueyes por mulos en cada vez más comarcas de la región y al uso del mulo como animal de carga para el transporte de ciertas mercancías. Así hemos visto que los mulos tuvieron un papel destacado en la carretería en la Sierra Morena sevillana. Posiblemente la utilización de ganado mular en la minería esté relacionado con las ferias de ganado del norte de la provincia de Córdoba -Belalcázar, Fuente Obejuna, e Hinojosa del Duque- y con la feria de Villanueva de la Serena en la provincia de Badajoz, donde los mulos eran el ganado que tenía más presencia.

Ganado asnal

De nuevo volvemos a encontrar en los registros elaborados por la "Alcaldía del Gremio de los Tratantes de Cuatropea" que para la feria de Sevilla hasta 1876 los resultados fueron de un 40 a un 60% de animales vendidos sobre los presentados.

1897: ha concurrido poco ganado asnal que se ha vendido a bajo precio.

1901: el ganado asnal ha estado por las nubes.

1912: en la feria de San Miguel de Zafra en 1912, la gente de Murcia se ha llevado todo lo que ha podido acaparar de ganado asnal y vagones de burros y burras han salido con ese destino. Esto sólo se explica por la crisis de ganado mular y caballar y se intenta paliar la carencia de ganado de labor con los jumentos.

1913 y 1914: se vendió mucho ganado asnal suelto.

Aunque el asno se usaba también como auxiliar para determinados desplazamientos de poca carga en las grandes explotaciones de la época su papel estuvo limitado sobre todo a los pequeños campesinos para ayudar en las tareas de la explotación y a los jornaleros para sus desplazamientos. Por ello, no suelen aparecer en los registros las compra-ventas de grandes piaras de esta especie animal, que solían venderse sueltos.

Ganado vacuno

Como afirma un periodista de la época, todavía no hay en la región criadores que se dediquen a esta especialidad, dada la escasez de prados y alimentos baratos que tanto abundan en el Pirineo y en las provincias cantábricas. La mayor importancia dentro de esta especie la tienen los bueyes que se empleaban como ganado de labor y para tirar de las carretas con preferencia al ganado mular. Al final del período analizado el mulo va sustituyendo al buey en la labor, especialmente en Extremadura y en la provincia de Córdoba. Las vacas se empleaban principalmente como ganado de carne, constituyendo, como hemos visto, el ganado más solicitado por los consumidores madrileños, por lo que atraviesan las vicisitudes de este tipo de ganado. Las noticias que tenemos de este ganado en las ferias son las siguientes:

1878: del ganado vacuno había poco y estaba bien cuidado, haciéndose transacciones a tipos altos.

1893: ganado vacuno escaso y caro.

1897: se ha presentado el vacuno en muy buenas condiciones, pero las transacciones fueron muy limitadas, a un precio relativamente bajo y realizaron compras los madrileños y los procedentes de Levante.

1898: el ganado vacuno presentado es mucho, pero muy raro el que se encuentra en condiciones de carnes y, ante el temor de no poderlo sostener por la casi ausencia de pastos en esta provincia, los tipos de venta se han hecho a precios reducidos, pero a pesar de ello quedará un gran sobrante sin vender.

1904: el ganado vacuno es una plaga lo que hay, pero nadie se lo lleva. Se han visto a algunos valencianos, pero aún no han comprado nada, esperando que los precios bajen. Es verdaderamente un año de zozobra para el ganadero y que sirve para hacer firme al comprador, ya que de este ganado quedará bastante sin vender.

1905: del ganado vacuno ha quedando bastante por realizar. Por MZA saldrá en primavera ganado vacuno desde Zafra en dirección a Levante, Andalucía y Madrid. En las ferias de otoño, ha entrado ganado vacuno regular y a precios muy altos.

1906: los acaparadores de vacuno para los mataderos de Madrid y Sevilla se retrajeron para obligar a la baja y han empezado a comprar a medida de sus deseos, porque explotan, al mismo tiempo la necesidad de venta de los pequeños ganaderos, que son a la par labradores, por hacerse de metálico para los gastos de la siega.

1908: la presentación de vacuno en las ferias extremeñas ha sido muy abundante y los lotes han sido soberbios de carne. Los precios se vieron estimulados por las compras realizadas por la plaza de

Madrid. La extracción de este año ha sido mucho más elevada que la normal, efecto del buen año de pastos que hemos tenido y en la necesidad de los pequeños propietarios de saldar sus débitos, con lo que se han visto obligados a realizar parte del ganado que constituía su patrimonio. De ahí, gran parte del aumento que se ha observado este año en la saca del vacuno, que ha excedido en cerca de 4.000 cabezas con respecto al año pasado. La provincia de Cáceres ha sido la más castigada por la falta de cosecha de cereales, que de haber sido regular, siquiera, hubiera resuelto el problema de las deudas contraídas por los labradores sin necesidad de recurrir a su propiedad pecuaria.

1909: del ganado vacuno hubo muy poco y en malas condiciones. De la feria de Mérida salieron las pocas existencias que quedaron. Como era muy buscado, los precios fueron elevados. El ganado de labor, aunque menos solicitado se pagó también caro. Esta menor concurrencia ha venido notándose, en general, en todas las ferias de primavera de este año. Contribuye a ello, la exagerada extracción que hubo de este ganado en 1908, en que las salidas desde Extremadura excedieron en el doble a la exportación normal. Como consecuencia de la menor oferta la demanda fue tan activa que apenas si entraban lotes de este ganado en el rodeo, que eran inmediatamente adquiridos, especialmente los de recría.

1911: el ganado vacuno, en muy escasa cantidad, pero muy solicitado y pagándose a precios altos.

1912: de ganado vacuno hubo mayor número y de mejor presentación, en razón a que el invierno fue benigno en temperaturas y, aunque llovió mucho, ambas cosas contribuyeron a mantener verdura en el campo para su alimentación. Se vendió a precios normales llevándose los madrileños la mayor parte.

1913: del ganado vacuno había mucha abundancia. La escasez de pastos y la perspectiva de un año muy deficiente en cebada y otros granos de pienso ha hecho conducir a la feria un número crecido de cabezas de esta especie de ganado, que se vendieron, sin embargo, caro para la escasa demanda que había. Había poco presentable para inmediato sacrificio. Los granjeros de la provincia adquirieron lo que había para recría. Bueyes de trabajo se vendieron bastantes yuntas y a precios muy altos, visto el buen cariz de la otoñada.

1914: de ganado vacuno se presentaron bastantes cabezas como consecuencia de la abundancia de pastos que han tenido las provincias extremeñas. Ya que con ser de buenas carnes el ganado expuesto, no tuvo la estimación que era de esperar entre los compradores de Madrid y Valencia, siendo el excesivo número de cabezas presentado, motivo de depreciación en sus precios, aprovechándose de ello los granjeros y recriadores de la región que cargaron casi todo y el ganado

para inmediato consumo y, también, por los andaluces, donde las plazas ofrecen margen a buenas operaciones.

1915: en Extremadura el ganado de labor es el que se vende preferentemente, aunque la falta de agua tiene inquietos a los labradores que ven retrasarse, inevitablemente, las labores de siembra. Para su inmediato consumo se compraron algunos lotes y algunos otros para engorde.

1917: el ganado vacuno escasea mucho y el presentado tiene poca carne y los precios se han sostenido durante las ferias.

1919: a lo largo del año se ha venido observando una escasez de ganado vacuno como consecuencia de la falta de pasto y el encarecimiento de los piensos. Esto ha dado lugar a un encarecimiento del ganado y al retraimiento de los compradores. En la feria de San Miguel de Zafra sólo han entrado unas 1.000 cabezas procedentes de toda la provincia y de algunos ganaderos sevillanos. Los que más se vendieron fueron novillos y vacas gordas. Al segundo día de feria se había vendido todo el ganado vacuno, habiéndose mantenido firmes los precios.

1927: en el ganado vacuno se nota retraimiento en la venta, pero no en la demanda, ya que se espera que el precio suba.

Como se observa, dado su doble uso como animal de labor en la agricultura y como animal de carne para el consumo humano su presencia en las ferias fue muy frecuente y tiene presencia en gran número de las que celebraban en la región.

Ganado lanar

La demanda de ganado lanar para lana es muy escasa y se busca, especialmente, para carne. Incluso hay labradores que compran ganado lanar para el redileo, dada la escasez de abonos de la agricultura tradicional

1878: el lanar se ha vendido caro

1893: mucha demanda, pero precios medianos

1897: malas condiciones de carne. El ganado muy desigual. Los precios fueron bajos.

Los negociantes en gran escala no realizaron compra alguna por no poder reunir una partida regular.

Los catalanes compraron pequeñas partidas que tuvieron que escoger entre todo el ferial.

El Sr. Fraile de Zaragoza tomó una partida de 2.500 carneros para llevarlos a reposición a Ávila antes de presentarlos al mercado

Un castellano se llevó para aprovechar espigueras otra partida de 2.000 cabezas

Los tratantes de Torrijos y Talavera compraron para llevarlo a espiguera

En Sevilla en 12 transacciones celebradas se han vendido: 2.503 borregos, 124 carneros y 500 ovejas.

1898: mucho ganado presentado pero con escasas condiciones de carne y como hay escasos pastos, los precios han sido bajos y se han efectuado pocas ventas.

1904: se ha presentado mucho ganado pero con mal estado de carnes, los precios han sido bajos y escasas transacciones, sólo han comprado los recriadores de Toledo

1905: se ha presentado poco ganado por lo que se ha vendido a buenos precios y la mayoría lo han comprado los recriadores

1906: muchas compras realizadas por los castellanos ante las perspectivas de espigueras buenas y abundantes. Los compradores valencianos han animado el mercado, pero la ausencia de los catalanes ha motivado que se hayan hecho menos transacciones, especialmente de carneros.

1908: mucho ganado presentado dado lo que sobró del año pasado. El aspecto ha sido bueno, pero se han hecho pocas transacciones

1909: mucha concurrencia de ganado, ya que sobró mucho el año pasado y las condiciones sanitarias han sido buenas. Pero ha habido pocas ventas dada la falta de pastos que ha retraído a los compradores a pesar de los bajos precios dada la gran oferta. Se han comprado por los recriadores de las provincias de Salamanca y Toledo para aprovechar las espigueras. Los compradores castellanos se aprovecharon del retraimiento de los catalanes que trataban de bajar los precios.

1912: muy corta concurrencia de ganado por problemas sanitarios como consecuencia epidemia de las pezuñas, además de la roña que le daba un aspecto de extremada pobreza. Precios muy bajos pedidos por los vendedores que los compradores intentaban bajar aún más.

1913: presentación muy numerosa dado el ganado sobrante con precios muy bajos. Acudieron pocos compradores y, sobre todo, de zonas cercanas. Algunas ovejas viejas fueron por su pie para la provincia de Toledo aprovechando los primeros brotes en veredas y cañadas.

1914: la concurrencia fue muy corta. Los precios fueron altos y se vendió todo lo expuesto por la necesidad de aprovechar las espigueras. Mucha animación en los comparadores y, por tanto, de transacciones altas. Lo mejor se lo llevaron los madrileños y los catalanes.

1915: poca presencia de ganado debido al mal tiempo y a la escasa primavera que no permitió desarrollar convenientemente las crías. La mayor parte queda en las dehesas de esta zona por no hallarse en condiciones de carnes.

En las ferias de otoño la situación mejoró y se presentó abundante ganado y bien de carnes. Sin embargo, a pesar de los precios bajos, las transacciones fueron escasas por miedo a la sequía. También hay riesgos sanitarios y perspectivas de precios altos de los pastos.

1917: hay mucha demanda para la recría por lo que se ha vendido casi todo a buenos precios.

1918: se ha vendido todo con precios bajos.

1919: se ha vendido casi todo el ganado a precios altos. La mayoría de las partidas se adquirieron a peso y sólo algunas a ojo.

El ganado lanar apenas si se utiliza para la lana salvo en pequeñas proporciones. Su principal utilización es como carne para el consumo humano. Es un animal muy asociado a la agricultura ya que una de sus utilidades más habituales es para aprovechar las rastrojeras una vez levantada la cosecha. De ahí, la importancia que tiene el aprovechamiento de las espigueras en las tierras castellanas, que es una de las motivaciones para adquirirlo. Por lo tanto, las perspectivas de una buena cosecha son un incentivo para su compra, mientras que si se prevee que la futura cosecha no sea buena, con lo que la espiguera no será abundante es un motivo para disuadir a los posibles compradores.

La importancia de este ganado era tal que todos los años la compañía ferroviaria MZA organizaba varios convoyes extraordinarios para transportar esta especie ganadera con destino a Cataluña al margen de las ferias⁶⁷. Entre los principales compradores de este tipo de ganado están los aragoneses, destacando entre ellos D. Estanislao Fraile de Zaragoza que tenía fama de comprar las principales partidas de carneros y pagando por ellos los precios más altos.

Ganado de cerda

Los cerdos se solían comprar bajos de peso para cebarlos. Generalmente, los cerdos se compran con unas 6 arrobas de peso para ser cebados posteriormente y alcanzar las 10 ó 12 arrobas que constituye un peso adecuado para ser sacrificados. Los procesos de engordar los cerdos varían dependiendo de la época del año en que se lleva a cabo. En las ferias que tienen lugar en primavera y comienzos del verano -feria de abril de Sevilla y las extremeñas de San Juan de Zafra, Cáceres y Trujillo- los cerdos comprados se llevan a engordarlos a las rastrojeras y espigueras que se producen una vez levantada la cosecha de cereal, siendo muy importantes las de las provincias de Toledo y Salamanca. Por su parte en las ferias otoñales -las ferias de San Miguel de Zafra y Sevilla, las de Mérida y Garrovillas- los cerdos aprovechan las montaneras que comienzan al final de otoño y

⁶⁷ Lamentablemente, es poco lo que sabemos de este tipo de envíos al margen de los comentarios que aparecen en los informes del Agente Comercial de MZA.

duran hasta febrero. Las montaneras más importantes son las de las propias provincias extremeñas, las de Salamanca, las de Huelva y las de Portugal, próximas a la "raya". Por tanto, lo que los compradores de ganado porcino tienen que tener en cuenta antes de adquirir los cerdos es conocer como ha ido el año de lluvia, ya que la falta de agua puede empujar a que la montanera no sea buena, debido a que las bellotas han sido pequeñas o a que han caído antes de los árboles. A su vez, los compradores de cerdos en las ferias primaverales tienen que conocer como ha sido la cosecha de cereales, ya que es lo que determina que rastrojeras y espigueras sean más o menos abundantes. Por ello, las perspectivas de las ferias celebradas en un mismo año no son las mismas según las ferias se celebren en primavera o en otoño. La posibilidad de paliar las carencias de montaneras y espigueras recurriendo a la compra de grano es remota ya que esto encarecería el mantenimiento del ganado dificultando su venta.

Una práctica habitual en las transacciones de ganado de cerda es la de aplazar la entrega de los animales hasta después de los períodos de cebamiento, que es cuando están en estado óptimo para ser sacrificados, quedando hasta entonces al cuidado del vendedor. También hay que tener en cuenta los problemas de índole sanitario, dado que las grandes concentraciones de cerdos suelen favorecer la propagación de epidemias. Todos estos aspectos hay que tenerlos en cuenta a la hora de valorar los resultados de las diferentes ferias.

Según el mes de nacimiento los cerdos reciben los siguientes nombres:

- Cerdos yerbizos (nacidos en abril)
- Cerdos navideños (nacidos entre diciembre y enero)
- Agostones, del pasado agosto
- Sobreaños (que cumplen 2 años)

1878: el ganado estaba en buenas carnes y los vendedores se sostenían fuertes en los precios. Se han vendido el 60% de los cerdos entrados en la feria de Cáceres.

1884: se calculan unas 40.000 cabezas de cerda las vendidas en la feria de Zafra pertenecientes en su mayor parte a criadores de esta localidad y pueblos limítrofes.

1888: el ganado de cerda se ha vendido a precios bastante altos y las transacciones han sido numerosas.

1893: en la feria de San Juan de Zafra el ganado de cerda ha sido muy solicitado y con altos precios en ganado grande para el beneficio de rastrojera y espiguera. En la de San Miguel se han vendido la mitad de los entrados y los precios no han sido muy altos.

1897: el ganado de cerda se presentó en las ferias otoñales en excelentes condiciones y, en vista de ello, se prometía gran animación en las transacciones. Pero en los días siguientes vino la desanimación por la falta de concurrencia de compradores castellanos, que compran los cerdos para aprovechar la montanera y son los que en las ferias de estas dos provincias sostienen los precios de esta clase de ganados, por lo que su ausencia, motivada, según noticias, a que el arbolado de encinas en aquella región no presenta abundante montanera, dio lugar a la caída de los precios. Sin embargo, fueron llevados bastantes cerdos procedentes de la feria de San Miguel y, por la línea de MZA, para Arcos, Valencia y Cataluña en disposición de presentarlos para consumo.

1898: el ganado de cerda ha sido escaso en número, pero muy bien presentado en carnes y aunque los precios son altos, no quedará ganado por vender.

1904: los recriadores de la provincia de Salamanca son los únicos que han comprado ganado de cerda para la montanera en las ferias otoñales, en tanto que los catalanes apenas si han comprado algo y pagándolo a precios elevados. Pasan de 100 vagones los procedentes de la feria de Zafra que han llegado en los pasados días a la provincia de Salamanca con cerdos destinados a la ceba.

1905: los compradores están reacios ante las excesivas pretensiones de los ganaderos y por no tener el estímulo de los compradores portugueses, que no han venido. En la feria de San Miguel de Sevilla la única especie que alcanzó buenas cotizaciones ha sido la de cerda, por la abundante cosecha de bellota de Extremadura, que promete a los criadores un buen año.

1906: las transacciones en el ganado de cerda en las ferias primaverales han sido muy abundantes, hasta el punto de que quedaron muy pocos por vender. Los principales compradores de cerdos fueron los castellanos, especialmente de la provincia de Toledo y han hecho grandes compras para utilizar las espigueras, que las tienen buenas y abundantes este año. Debido a la gran cosecha que también tiene la cebada de esta región han empezado a contratarse a precios que hace muchos años que no se conocían lo que dará origen a que se fomente la cría de ganado de cerda, que se veía algo mermado a causa de la elevación y carestía de los piensos.

1907: la concurrencia de ganado de cerda a la feria de San Miguel de Zafra ha sido muy escasa, en comparación con la que habitualmente se señala en este mercado y, a pesar de ello, se facturaron más cabezas que en el año 1906, debido a que en las vísperas del mercado concurrió mucho ganado a la feria procedente de Sevilla y esto le prestó alguna animación. Los precios fueron muy altos.

1908: los lotes de cerda fueron muy numerosos, por lo que el mercado porcino se ha presentado abundante. Se han hecho regulares transacciones, la mayoría de ellas para Portugal. Los bajos

precios han regido en todas las especies de ganados, especialmente el de cerda, cuya abundancia ha sido extraordinaria.

1909: la abundancia y el bajo precio que alcanzó el año pasado el ganado de cerda, obligó a los productores a sacrificar grandes cantidades de reses, con lo que se ha producido una elevación considerable en las existencias de grasas y carnes saladas, que pesan enormemente sobre el mercado en la actualidad retrayendo a los compradores. La salchichería, por su parte, halló una abundancia de ganado que aprovechó y que participando de la pesadez general de productos de cerdo influye, también, en el aspecto actual del mercado retrayendo las cotizaciones.

Existe, pues, un exceso de producción del año pasado, que se mantiene todavía gravitando sobre el actual y eso ha de influir, necesariamente en la campaña venidera, aunque haya habido y hay momentos en que los suministros de tocino al Ejército puedan esperar a los mantenedores de este tráfico. El número de cabezas expuestas en la feria de San Miguel de Zafra ha sido menor del que se esperaba. La razón de esa menor concurrencia está en los resultados ofrecidos por las ferias anteriores tales como las de Mérida, Garrovillas, Sevilla, etc., donde los precios llegaron a un nivel tan poco tentador que quitaron todo aliciente para acudir a Zafra, donde se suponía que la aglomeración haría descender, aún más, la cotización. Y había motivos para pensarlo, pues la montanera ha ido de mal en peor. Estos tardíos calores y la pertinaz sequía que venimos sufriendo, contribuyen a la caída del fruto, caída que se va iniciando de una manera alarmante. No había, pues, razones para que los precios mejorasen, muy al contrario, el alto nivel alcanzado por los granos de pienso, es otra barrera que dificulta hoy día el engorde de ese ganado.

Por eso las operaciones se hicieron de preferencia sobre ganado en disposición de entrar en la montanera, de 6 arrobas para arriba, pues el más pequeño no tuvo aceptación por la dificultad de su alimentación.

Los compradores no escasearon, especialmente castellanos, que satisfechos de los resultados alcanzados en la feria de Mérida, hicieron muchas operaciones. Hasta los catalanes, que no acostumbran a acercarse a este ganado, efectuaron compras alentados por la buena disposición de sus precios. La falta de montanera en el vecino reino fue causa de la ausencia de portugueses en el rodeo.

1911: las entradas de ganado de cerda en el rodeo fueron menores que en otros años. La asistencia de compradores, fue la misma, o tal vez más. Esto unido a las perspectivas de una buena montanera, determinó, como es natural, una elevación de los precios del animal.

1912: de ganado de cerda hubo una afluencia mayor que otros años, pero apenas si pisó el rodeo, pues era adquirido antes de entrar en él y a buenos precios. Justifica esa extraordinaria demanda la escasez que hay de esa especie, por la mortandad terrible que sufrió el invierno pasado a consecuencia de la fiebre aftosa, pulmonía y otros males que aquejan a este ganado y las perspectivas de una montanera abundante en todas las zonas donde se crían la encina y el alcornoque. La mayor parte de las cabezas que concurrieron fueron adquiridas por los granjeros cercanos.

1913: en las ferias de primavera de este ganado había menos que ningún año. La mortalidad del año pasado era la causa de esa desanimación. La esperanza de una buena montanera en Castilla, fue la razón de adquirirse todo el presentado, a pesar de pedirse por él precios elevados. En la feria de San Miguel de Zafra el ganado de cerda se hallaba representado por un número bastante crecido de cabezas. Los precios venían precedidos de un alza considerable. Tanto es así, que procedentes de la feria de San Miguel de Sevilla, entraron en el rodeo sobre 12 ó 14.000 cabezas que allí habían sido adquiridas por corredores con la única ilusión de venderlas con prima en Zafra.

El alto precio adquirido por este ganado en las ferias anteriores tenía por fundamento las muchas enfermedades que habían diezmando su producción, en una palabra, se calculaban menos existencias que las que realmente existen. Con esto y la seguridad de una buena montanera, que garantizaba el negocio, hicieron creer que podía, impunemente, subirse el precio hasta el punto de alcanzar precios que hace bastante tiempo no se llegaban. Pero la feria de Zafra se encargó de dar al traste con esas ilusiones.

En primer término, el número de cabezas expuestas acusó la seguridad de que no era tan reducida la existencia de ese semoviente como se creía. En segundo lugar, los castellanos, los mejores compradores en la feria de Zafra, habían hecho defección este año, en parte, por haberse surtido en anteriores reuniones y, en parte, por deficiencia de su montanera. Finalmente, la ausencia de portugueses remató la situación y de una feria henchida de pretensiones por parte de los vendedores, se tornó a un verdadero desastre para los mismos. Los precios bajaron considerablemente y, aún así, las operaciones fueron, relativamente, escasas y sobró mucho ganado que, forzosamente, habrá de quedar para la próxima campaña, por hallarse completo el cupo de ésta.

1914: de ganado de cerda había más que el año pasado, vendiéndose a precios elevados. La floración de las encinas y alcornoques ha sido abundante y esta perspectiva promete un año de excelente bellota.

1915: la concurrencia de la especie porcina fue escasa. Los precios fueron, en general, elevados, motivándolo la escasa oferta, que se realizó, siendo muy solicitados por los valencianos, especialmente, el ganado de peso. Se han comprado muchas partidas para Jabugo, Guijuelo y Madrid, al comprobarse que la montanera es buena, en general, para la región.

1917: una nutrida representación de la Sociedad General Salchichera de Madrid ha venido a Zafra para comprar ganado de cerda cebado, pero hasta ahora no ha efectuado operación alguna, por parecerle excesivos los precios. En general, ha sobrado ganado de cerda de tamaño grande, por cuya razón han declinado los precios de los primeros días, en cambio en los lechones de corta edad se han vendido todos sosteniendo los precios.

Todo el mercado de cerda estriba en la compra de Madrid, sirviendo de regularización para los precios y máxime en el año actual. La citada sociedad salchichera abre esta noche la compra de cerdos y dará precio para sus socios, siendo, en definitiva, esta operación la que ofrecerá un punto de base para las compras.

1919: por el resultado de la feria de Mérida se aprecia la gran escasez de ganado de cerda y la dificultad de la demanda para proveerse de esta clase de ganado. Los ganaderos ante la perspectiva de los precios que adquieran los piensos y la incertidumbre del Gobierno en el asunto de las carnes, han cebado menor cantidad que en años anteriores y la escasez en cabezas de ganado adquiere más intensidad. Los precios firmes con tendencia alcista hacen suponer que el ganado de cerda gordo se pagará este año más caro que el anterior, debido a lo cual, compradores y vendedores se abstienen de cerrar tratos. Son más retraídos los vendedores, pues como aún no han comenzado las contrataciones y la incertidumbre es grande, esperan que se aclare antes de operar sus ganados.

Continúan merodeando las operaciones de ganado pequeño de 4 a 6 arrobas pagándose a los precios corrientes del día. Hay gran demanda de ganado de 6 a 7 arrobas. Respecto al ganado cebado, los compradores se abstienen hasta ver la orientación que toma el mercado. El ganado de cerda se ha vendido en su mayoría, sólo quedan en el ferrial algunas partidas de cerdos de medias carnes, muchas de éstas en tratos de venta. Como son las últimas operaciones que se hacen, los ganaderos vista la firmeza de los precios esperan hasta última hora.

Lo fundamental a la hora de definir el precio del ganado de cerda son los piensos. Los ganaderos que cuentan con abundantes piensos a precios económico es lógico pensar que cebarán sus cerdos tanto como puedan, pues aunque sólo sea por aprovechamiento de sus terrenos, ésto le induce a la cría del ganado. Si esto ocurre, el número de cabezas que se cebe será abundante y la escasez no aparecerá por parte alguna. Por el contrario, si los piensos escasean y los precios suben

se pensará antes de emprender este negocio. Éstas son las circunstancias que se han dado en la campaña de 1919. Aunque la bellota fue escasa en la campaña pasada, los precios de la cebada fueron muy bajos. Los ganaderos ante la incertidumbre de la evolución de los precios de la cebada y el riesgo de que suba, han optado por no cebar el ganado de cerda y vender el que tenían. La cebada se ha hecho escasa en el mercado y sus precios altos, por lo que los compradores no pueden adquirir la que necesitan. A ello se une que la montanera este año ha sido mala por falta de lluvias.

Con todo, el ganado entrado en este año a la feria ha sido inferior a la mitad del de otros años, confirmando así la gran escasez que hay de este ganado. Se vendió casi todo el ganado y sólo quedaron partidas pequeñas sin vender. La demanda era grande y con firmeza.

1922: la feria tiene una gran animación, del ganado de cerda se ha vendido más de la mitad.

1924: se han realizado pocas operaciones, pues no concurrió el gremio de salchicheros de Madrid como venía ocurriendo tradicionalmente.

1927: el ganado de cerda ha sido el primero en moverse y se esperan buenas transacciones. Los precios han subido. El estado del ganado es inmejorable. Eso se nota, sobre todo, en el ganado viejo que está gordo y muy bien presentado.

1930: se teme que en la feria de Zafra haya gran número de cerdos, lo que originará que queden muchas partidas por vender. Esto ocasionaría graves trastornos por ser época que conviene realizar ventas ya que no hay otras ferias adonde llevar el ganado. Los ganaderos quedaron satisfechos en la feria de Mérida que solucionaron los valencianos y si consiguieren rebajar los derechos de arancel sobre el maíz, los valencianos pueden sostener los precios que rigieron en la feria de la ciudad de Mérida.

CONCLUSIONES

La cabaña ganadera en la época estudiada estaba constituida tanto por animales de labor como de carne. En Andalucía Occidental entre de los animales de labor predominaban los bueyes que eran los principales responsables de las labores de arada y del acarreo de grandes volúmenes. Su sustitución por los mulos fue más tardía que en otras zonas de la Península Ibérica. Esta comenzó en las explotaciones de olivar y en las tierras más accidentadas. La reproducción de los bueyes se producía en la misma explotación agraria, lo que explica el papel relevante que tenía el ganado vacuno en los censos ganaderos de la región y su destacada presencia en las ferias ganaderas. También el ganado vacuno se empleaba para carne sobre todo para las clases más pudientes, ya que su precio era más elevado que el de otros animales usados al respecto. Otro animal que se usaba para las labores agrarias eran las yeguas para la trilla en las grandes explotaciones que lo hacían pateando las mieses recién cosechadas y extendidas sobre una era de piedra. Los potros se vendían a buenos precios para las remontas del ejército y también se usaban como animales de silla y tiro ligero por las clases acomodadas. Su presencia destaca sobre todo en las ferias de Sevilla y Jerez y en otras andaluzas. La concurrencia de los mulos era mayor en las ferias extremeñas, donde se había iniciado ya hacía algún tiempo la sustitución de los bueyes. Por último, los asnos eran los animales de acarreo para las labores menudas en la explotación agraria y el medio de desplazamiento de las clases humildes.

La presencia de todas estas especies que constituían el ganado mayor era corriente en las grandes ferias de la región con las matizaciones comarcales que hemos comentado. El ganado vacuno es el que alcanzaba el mayor peso en vivo de la cabaña ganadera, aproximadamente, las dos terceras partes del peso de dicha cabaña, especialmente en la Baja Andalucía. En el ganado menor destacaba por su número el lanar, que comprendía el 60% del número de cabezas integrantes de la cabaña regional.

Salvo en el caso del ganado vacuno, cuya presencia era más importante en el Cantábrico en el resto de las especies el peso de la cabaña ganadera de Andalucía Occidental y Extremadura era abrumador con respecto al resto de España y especialmente con las regiones -Cataluña, Levante y Madrid- que eran las principales consumidoras de los ganados andaluces y extremeños.

El contraste entre un déficit pecuario en las regiones del Levante español y Madrid, unido a un superávit ganadero en Andalucía Occidental y Extremadura es lo que alimentaba los flujos comerciales de ganado entre ambas regiones procedente de estas dos últimas con destino a las primeras. Buena parte de ese flujo pecuario se articulaba a través de las ferias de ganado celebradas

en Andalucía Occidental y Extremadura y tenía como destino las regiones mediterráneas y Madrid. Esto es lo que explica la importancia que alcanzaron las ferias de ganado que se celebraban en las regiones del suroeste español. La fuerte asociación de la ganadería andaluza y extremeña con la agricultura es la responsable del calendario seguido por las ferias de estas regiones que está claramente vinculado a los ciclos agrícolas.

Las ferias de ganado fueron promovidas por las autoridades liberales españolas en un intento por dinamizar la actividad económica de los pueblos y de las zonas rurales deprimidas. Constituyen puntos de salida para la pequeña producción campesina caracterizada por el pequeño volumen de cada partida y su irregularidad en el tiempo y forma. Permiten al pequeño productor rural seguir manteniendo su independencia. Las ferias permiten la permanencia del mundo rural (Navarro Domínguez, 1997). Por ello, las autoridades nacionales delegaron en los ayuntamientos la organización y celebración de las ferias. Las autoridades municipales solicitaban al poder central la celebración de las ferias, así como proponían el calendario de las mismas, al mismo tiempo las dotaban de las infraestructuras necesarias para su celebración y, por último, eran las que se encargaban de atraer a los ganaderos y a los visitantes.

En el desarrollo de las ferias de ganado los ferrocarriles jugaban un papel fundamental y especialmente tenían dos cometidos fundamentales. En primer lugar, la extracción del ganado vendido en las ferias y su distribución para las localidades de destino, algunas de las cuales se encontraban a cientos de kilómetros de los lugares de celebración de las citadas ferias. El ferrocarril era el medio de transporte más adecuado por su rapidez y bajo coste frente al traslado a pie por cañadas y veredas. En segundo lugar, los ferrocarriles eran el medio más oportuno para trasladar a la feria a los miles de viajeros atraídos bien por motivos profesionales como los tratantes, bien movidos por el deseo de diversión y ocio que los programas feriales ofrecían. Precisamente eran estos viajeros los que daban la nota de animación a los festejos y los que determinaban que la feria hubiese tenido éxito o hubiese sido un fracaso. Para el estudio del papel de los ferrocarriles en las ferias de ganado han sido de gran utilidad los informes elaborados por el Agente Comercial de la Compañía Ferroviaria MZA en Extremadura que ilustra sobre los principales detalles que acaecieron en la celebración de las ferias extremeñas más importantes entre 1897 y 1915. Tuvieron especial importancia los problemas relativos a la frecuente carencia de material ferroviario a la hora de dar salida al ganado adquirido en las ferias.

De la importancia de los mercados pecuarios de Andalucía Occidental y Extremadura en el conjunto de la comercialización ganadera en España da idea el hecho de que salvo el ganado vacuno

las cabezas presentadas del resto de las especies en las ferias de esta región superen el 30% de las presentadas en todas las ferias ganaderas españolas y en algunos casos sobrepasen el 40%.

Por otra parte, la comparación del ganado entrado en las ferias de la región con los censos pecuarios del año de celebración de la feria nos informa del destacado papel de las ferias ganaderas en el comercio pecuario de la época. Así, según el censo de 891, resulta que cerca del 60% de las especies vacuna y porcina se comercializó a través de las ferias, el porcentaje fue superior al 30% en el caso del ganado caballar, del 25% en el mular, del 16% en el asnal y por debajo del 10% en el lanar y el cabrío, especies, estas últimas que serían comercializadas directamente en las explotaciones ganaderas.

Otro aspecto destacado es el hecho de que aunque las ferias de ganado se celebran de manera totalmente independiente, dada la vecindad geográfica y la proximidad de sus celebraciones en el tiempo, se producen asociaciones entre algunas de ellas que configuran auténticos circuitos feriales. Así algunas transacciones iniciadas en una feria culminan en otra vecina que se celebra inmediatamente después. También llama la atención que, en ocasiones, el ganado que no se ha vendido en una feria se desplace a otra feria próxima que se celebra posteriormente.

Aunque sea de manera muy limitada se observa una cierta modernización en las modalidades de venta, especialmente en los medios de pago, en los que se pasa del pago exclusivamente en metálico y al contado a la utilización de cheques, inscripciones de las ventas en pólizas de seguros y en la utilización de oficinas bancarias y recursos a las estaciones de telégrafos como medio de agilizar y dar seguridad a las transacciones.

La gran diversidad de precios obtenidos en la cotización de la mayoría de las especies ganaderas, sobre todo en el ganado mayor, dificulta el establecimiento de consideraciones generales respecto al comportamiento de los mismos. Sólo la reducción del precio de las especies menores a unidades monetarias por arroba ha permitido establecer una serie de valoraciones entre las que destaca, en primer lugar, la inexistencia de un mercado regional con precios más o menos similares y, en segundo lugar, se registra un incremento de los precios en las especies de carne relacionado con el aumento de la demanda por el crecimiento de la población y la mayor introducción de carne en la dieta alimentaria, especialmente en las grandes ciudades, como consecuencia de una mejora en los niveles de vida de los españoles.

Los distintos comentaristas de estas ferias ganaderas tratan de dar su impresión sobre las mismas resaltando la cantidad de ganado presentado de las diferentes especies, las transacciones de ganados llevadas a cabo en las ferias, los precios a los que se vendieron los ganados y el público

que asistió a las citadas ferias. El estudio del comportamiento de todas estas variables es lo que conocemos como la coyuntura ferial. Dicha coyuntura depende de una serie de factores entre los que destacan los medioambientales, especialmente los climáticos, los socio-económicos, como son los precios, la necesidad de vender de los ganaderos, las estrategias compradoras... y, por último, los sanitarios, la presencia de enfermedades y epidemias en el ganado. Todos estos factores son los que determinan que una feria pueda ser calificada por dichos comentaristas como animada o no.

Los dos últimos capítulos están dedicados, uno de ellos, al estudio de las principales ferias locales en el que se trata de poner de relieve las singularidades de cada una de ellas y, el segundo, a resaltar el diferente comportamiento de las especies ganaderas en las ferias ganaderas celebradas en la región.

En definitiva de lo que se ha tratado de analizar en el presente estudio es el modo de como se articula la economía local con los grandes circuitos mercantiles nacionales en lo que se refiere a la comercialización pecuaria para abastecer de animales de trabajo a las principales zonas agrícolas, por una parte, y para suministrar carne a los grandes mercados urbanos, que son principales consumidores de ganado en la época.

PRENSA DE LA ÉPOCA CONSULTADA

- Boletín de la Cámara Agrícola de la provincia de Cáceres periódico mensual de agricultura, ganadería, industrias rurales y mercados órgano oficial
- Boletín Oficial de la Provincia de Cáceres
- Boletín oficial de la provincia de Orense
- Correo de la mañana
- Correo extremeño
- Crónica de Badajoz periódico de intereses morales y materiales, de literatura, artes, modas y anuncios
- Crónica Meridional: diario liberal independiente y de intereses generales
- Diario de Alicante
- Diario de Córdoba de comercio, industria, administración, noticias y avisos
- El adalid: diario político y literario
- El adarve. Periódico político, literario y de noticias
- El Adelanto. Diario político de Salamanca
- El Avance
- El avisador numantino. Revista semanal de intereses morales y materiales de la provincia de Soria
- El balear periódico de la tarde
- El bien público
- El bloque. Periódico demócrata
- El campo: agricultura, jardinería y sport
- El Cantábrico. Diario de la mañana
- El Castellano. Diario de la mañana
- El comercio
- El correo de Cádiz
- El defensor de Córdoba. Diario católico
- El Día de Palencia, defensor de los intereses de Castilla
- El Diario de Murcia: Periódico para todos
- El diario español político y literario
- El Español. Diario de las doctrinas y de los intereses sociales
- El extremeño. Periódico de intereses materiales y noticias
- El genio de la libertad, periódico de la tarde

Las ferias de ganado en Andalucía Occidental y Extremadura

- El Guadalete: periódico político y literario*
- El Isleño: periódico científico, industrial, comercial y literario*
- El Lábaro: diario independiente*
- El Liberal*
- El museo universal periódico de ciencias, literatura, artes, industria y conocimientos útiles*
- El Noroeste*
- El norte: periódico tradicionalista*
- El norte de Extremadura. Periódico político, órgano del partido democrático en la provincia*
- El Noticiero de Soria*
- El noticiero: diario de Cáceres*
- El Noticiero Gaditano. Diario de información y de intervención política*
- El orden. Periódico político independiente, científico, literario y de intereses generales. Órgano de la cámara de comercio de Badajoz*
- El palmesano. Periódico político-literario*
- El porvenir de León. Periódico independiente*
- El Pueblo Español. Diario democrático de la tarde*
- El Telegrama del Rif*
- Fr. Gerundio. Periódico satírico de política y costumbres*
- Gaceta de Madrid*
- Heraldo de Zamora. Diario de la tarde. Defensor de los intereses morales y materiales de la provincia*
- La Abeja montañesa. Periódico de intereses locales*
- La Alborada: diario de ciencias, literatura, artes, noticias, comercio y anuncios*
- La Coalición. Periódico republicano-progresista*
- La Correspondencia de España. Diario universal de noticias*
- La guía del forastero. Periódico diario*
- La Información. Periódico de la tarde*
- La Lealtad navarra. Diario carlista*
- La Lucha. Órgano del partido liberal de la provincia de Gerona*
- La Mañana: diario político*
- La Opinión: diario independiente de la mañana*
- La Opinión: diario político de avisos y noticias*

- La Palma: Diario de avisos, mercantil, industrial, agrícola y literario*
- La Paz: periódico de noticias, avisos y fomento de la provincia de Murcia*
- La Región*
- La Región Extremeña: diario republicano*
- La Rioja. Diario político*
- La Voz: diario gráfico de información*
- La Voz de la provincia: diario conservador*
- Las Provincias: diario de Valencia*
- Noticiero extremeño*
- Nuevo día. Diario de la Provincia de Cáceres*
- Nuevo diario de Badajoz. Periódico político y de intereses generales*
- Revista de Extremadura Ciencia y Arte. Órgano de las Comisiones de Monumentos de las dos provincias*
- Revista del Círculo Agrícola Salmantino: publicación semanal*
- Tribuna pública. Periódico democrático ilustrado*

BIBLIOGRAFÍA

- Aparicio Tovar, M. (1985): *Aportación al conocimiento de la estructura comercial pecuaria. Las ferias de ganado*, Cáceres, Tesis doctoral defendida en el Departamento de Agricultura de la Facultad de Veterinaria, Universidad Complutense de Madrid.
- Aparicio Tovar, Paz Saez, Hernández Crespo y Ruiz Abad (1987): *Estructura de la comercialización del ganado en España*, Madrid, Instituto de Economía Agraria y Desarrollo Rural.
- Asociación General de Ganaderos (1908): *Estadística pecuaria formada por la...*, Madrid, Imprenta Alemana.
- Bernal, A.M. (1988): *Economía e historia de los latifundios*, Madrid.
- Bernal, A.M. y Drain, M. (1975): *Les campagnes sevillanes aux XIX^e-XX^e siècles. Renovation ou stagnation?*, Paris, Editions E. de Boccard.
- Blanch Sánchez, A. (2013): "La llegada del ferrocarril a Extremadura: una época de especulación y corrupción", *Revista de Estudios Extremeños*, Tomo LXIX, Número I, pp. 437-460.
- Boutelou, E. (1808): "Observaciones sobre las grandes labores de Andalucía, e ideas sobre las utilidades y perjuicios que resultan al Estado y a la Agricultura de la excesiva extensión de los grandes cortijos", *Semanario de Agricultura y Artes*, 590: 241-252; 265-270 y 282-287.
- Carmona Badíay Puente Fernández (1986): "Crisis agraria y vías de evolución ganadera en Galicia y Cantabria" en Garrabou: *La crisis agraria al final del siglo XIX*, Girona, pp. 181-211.
- Carmona Ruiz, M^a. A. (1998): *La ganadería en el Reino de Sevilla durante la Baja Edad Media*, Sevilla.
- Carreras, A. y Torra, L. (2005): "Mercados y red ferial en Cataluña a mediados del siglo XIX. Una aproximación a través del Diccionario de Pascual Madoz", en J. Bolós, A. Jarné, E. Vicedo (eds), *Condicions de vida al món rural*, Lleida.
- Carrión, P. (1975): *Los latifundios en España*, Madrid, Ariel.
- Censo Agrario de España*. 1962. Instituto Nacional de Estadística, Ministerio de Agricultura y Organización sindical.
- Contreras, P. (1836): *Opúsculo del estado actual de la Sierra de Gador, algunas de las causas de su decadencia y medios que contribuyen a su fomento que presenta al Gobierno el escribano de la inspección del distrito de Granada*, Granada, Viuda de Moreno, Hijos y Cía.
- Cruz Villalón, J. (1880): *Propiedad y uso de la tierra en la Baja Andalucía. Carmona, siglos XVIII-XX*, Madrid.

- CUADRA GIBAJA, C. (1846): *Memoria sobre la Administración municipal de la villa de Utrera*, Sevilla.
- Cuéllar, D. y Sánchez Picón, A. (2008): *150 años de ferrocarril en Andalucía: Un balance*, 2 vols., Madrid, Junta de Andalucía.
- Datos estadísticos facilitados por las compañías de ferrocarriles a la Comisión para el estudio de la Crisis Agrícola y Pecuaria*, Madrid, 1888, Establecimiento Tipográfico "Sucesores de Rivadeneyra", 5 vols.
- Dirección General de Agricultura, Industria y Comercio (1892): *La ganadería en España. Avance sobre la riqueza pecuaria formado por la Junta Consultiva Agronómica conforme á las memorias reglamentarias que en el citado año han redactado los ingenieros del Servicio Agronómico. Tomo IV. Estadística*, Madrid, Tipolitografía de L. Péant é Hijos.
- Domínguez Martín, R. (1996): *El campesino adaptativo: campesinos y mercado en el norte de España, 1750-1880*, Universidad de Cantabria.
- Escríche, J.: *Diccionario razonado de legislación y jurisprudencia*, Madrid, 1874-1876.
- Espejo, Z. (1878): "Del ganado vacuno" en *Conferencias agrícolas de la provincia de Madrid. Tomo I. Curso 1876-77*, Madrid: 151-162.
- Domínguez Martín, R. (2001): "La ganadería española: del franquismo a la CEE. Balance de un sector olvidado", *Historia Agraria*, 23, pp. 39-52.
- Drain, M. (1977): *Les campagnes de la province de Seville. Espace agricole et société rurale*, Paris.
- Fernández Alés, R. y Leiva, M^a. J. (1992): "Bases ecológicas para la gestión racional de un recurso renovable: los pastos mediterráneos" en *IV Congreso Nacional de Economía. Desarrollo económico y medio ambiente*, Madrid, pp. 213-219.
- Florencio Puntas y López Martínez (1993): "Migraciones estacionales y mercado de trabajo agrario en la Baja Andalucía en la primera mitad del siglo XIX", en *Migraciones internas y medium-distance en Europa, 1500-1900*, Santiago de Compostela, 2º vol., pp. 789-810
- Florencio Puntas, A. y López Martínez, A. L. (2000): "Las migraciones estacionales agrarias en Andalucía anteriores al siglo XX", *Boletín de la Asociación de Demografía Histórica*, XVIII, I, pp. 71-100.
- García García, A. (2003): *La carretería en la Sierra Morena de Sevilla*, Sevilla.
- García Lombardero, J. (1973): *La agricultura y el estancamiento económico de Galicia en la España del antiguo régimen*, Madrid.
- García Sanz, A. (1994): "La ganadería española entre 1750 y 1865: Los efectos de la reforma agraria liberal", *Historia agraria*, nº 72, pp. 81-119

- Gómez Mendoza, A. y Simpson, J. (1988): "El consumo de carne en Madrid durante el primer tercio del siglo XX", *Moneda y Crédito*, nº 186, pp. 57-91.
- González Arteaga, J. (1993): *Las Marismas del Guadalquivir: Etapas de su aprovechamiento económico*, Coria del Río.
- González Sánchez, A. (1996): "Las ferias ganaderas en el Archivo Histórico Municipal de Zafra" en *Congreso Conmemorativo del VI Centenario del Señorío de Zafra*, Mérida: Editora Regional de Extremadura.
- González Sánchez, A. (2016): "La Feria de San Miguel a mediados del siglo XVIII: crisis y supervivencia" en *Congreso Conmemorativo del VI Centenario del Señorío de Zafra*, Mérida: Editora Regional de Extremadura, pp. 141-163.
- Grupo de Estudios de Historia Rural (1978 y 1979): "Contribución al análisis histórico de la ganadería española, 1865-1929", *Agricultura y sociedad*, (8), pp. 129-182 y (10), pp. 105-169.
- Instituto Nacional de Estadística 1966): *Primer censo agrario de España, Octubre de 1962. Resúmenes Nacionales*, Madrid.
- Jiménez Blanco, J. I. (1996): *Privatización y apropiación de tierras municipales en la baja Andalucía: Jerez de la Frontera, 1750-1995*, Jerez de la Frontera.
- Jiménez Blanco, J.I. (2019): *Ganadería, uso del suelo y cambio institucional en Jerez de la Frontera, 1754-1865*, DT, SEHA, n. 1.904, Madrid.
- Larruga, Eugenio (1788 a 1800): *Memorias políticas y económicas sobre los frutos, fábricas, comercio y minas de España, con inclusión de las órdenes, disposiciones y reglamentos expedidos para su gobierno y fomento*, t. 39.
- Lego Berrocal, Sánchez Martín y Jurado Rivas (1998): "La ganadería extremeña en el tránsito del siglo XIX al XX (1869-1918)", *Revista de Estudios extremeños*,
- Lería, A. y Eslava, F. (2002): *Historia Universal de la feria de Carmona*, Carmona.
- Lobo Manzano, L. (1988): "La burguesía ilustrada sevillana ante la problemática agraria", *Agricultura y Sociedad*, 48: 313-455.
- López Estudillo, A. (1993): *Conflictividad social agraria y crisis finisecular. Republicanismo y anarquismo en Andalucía (1868-1900)*, Barcelona, tesis doctoral.
- López Estudillo, A. (1996): "Evolución de los procesos de fertilización tradicional en Córdoba" en Garrabou y Naredo (eds.): *La fertilización en los sistemas agrarios. Una perspectiva histórica*, Madrid, pp. 171-211.

- López Martínez, A.L. (1998): “La cría del ganado de lidia y la gran explotación agraria en Andalucía (s. XVIII-XIX)”, *Revista Española de Estudios Agrosociales y Pesqueros*, nº 184, pp. 137-158.
- López Martínez, A. L. (2005): “Una élite rural. Los grandes ganaderos andaluces, siglos XIV-XX”, *Hispania*, LXV/3, nº. 221, pp. 1.023-1.042.
- López Martínez, A. L. (2011): “La ganadería en Carmona, 1750-1962”, en *Carmona. 7.000 años de Historia Rural*, Carmona, Universidad de Sevilla, Ayuntamiento de Carmona, pags. 405-428.
- López Martínez, A. L. (2012): “Los oficios itinerantes en la Andalucía Rural a finales del Antiguo Régimen” en Pérez Álvarez y Martín González (Eds.): *Campo y campesinos en la España Moderna. Culturas políticas en el Mundo Hispano*, León, Fundación de Historia Moderna, (CD-Rom), vol. I, pp. 1.391-1.412.
- López Pérez, M. (2004): *Ferias y Mercados en Castilla al Final del Antiguo Régimen*, Madrid, 2004, tesis doctoral.
- Lora Serrano, G.: "Feria y mercados en la Plasencia Medieval",
- Madoz, P. (1850): *Diccionario geográfico estadístico histórico de España y sus posesiones de Ultramar*, Madrid
- Mata Olmo, R. (1987): *Pequeña y gran propiedad agraria en la Depresión del Guadalquivir*, Madrid, MAPA.
- Martín Vicente, A. (1898): “Naturalez y toros bravos”, *Revista de Estudios Taurinos*, 8: 111-134.
- Martínez Carrión, J. (1991): *La ganadería en la economía murciana contemporánea, 1860-1936*, Murcia.
- Martínez Ruiz, J.I. (2000): *Trilladoras y tractores. Energía, tecnología e industria en la mecanización de la agricultura española (1862-1967)*, Sevilla.
- Matilla Tascón, A. (1994): *Abastecimiento de carne a Madrid*, Madrid, CSIC.
- Mayo Rodríguez, J. (2002): "Los orígenes de la feria de mercados y ganados de La Puebla de Cazalla (1816-1817)", *Revista de Ferias y Fiestas*, Ayuntamiento de La Puebla de Cazalla, pp. 407-440.
- Melón Jiménez, M. A. (2016): "Datos para el estudio de las ferias y mercados de Extremadura en la Edad Moderna", *Revista de Estudios Extremeños*, Tomo LXXII, Número I, pp. 265-294.
- Ministerio de Agricultura. Dirección General de Coordinación, Crédito y Capacitación Agraria. Sección de Capacitación (1958): *Ferias de Ganado. Información sobre las más importantes que se celebran anualmente en España*, Madrid.

Ministerio de Agricultura, Industria y Comercio. Dirección General de Ganadería e Industrias Pecuarias. Sección de Fomento Pecuario. Negociado de Estadística y Comercio Pecuario (1932): *Estadística de las ferias y mercados de ganados que se celebran en cada provincia y cotización media de las reses de abasto, durante 1931*, Madrid

Montoya Oliver, J. M. (1983): *Pastoralismo mediterráneo*, Madrid.

Moreno González, J. M. y Rubio Masa, J. C. (coord.) (2007): *Ferias y mercados en España y América. A propósito de la 550 Feria de San Miguel de Zafra*, Badajoz.

Morgado Portero, F. (2001): *Las ferias de Mérida (1300-2000)*, Mérida.

Muñoz Rubio, M. (2015): "El transporte ferroviario de ganado y el mercado entre 1848 y 1913", *Historia Agraria*, 67, Diciembre, pp. 79-109.

Navarro Domínguez (1997): *La Feria de Mairena del Alcor: Mercado y fiesta (1750-1850)*, Sevilla, Ayuntamiento de Mairena del Alcor.

Noriega Abascal, E. (1897): *La tierra labrantía y el trabajo agrícola en la provincia de Sevilla*, Madrid.

Pérez Álvarez, M^a. J. (1997): "Las ferias de ganado vacuno en la ciudad de León", *IH*, 17, pp. 43-60.

Pretel Marín, A. (2009): *Las ferias de Albacete: siete siglos de Historia*, Albacete, Instituto de Estudios Albacetenses "Don Juan Manuel" de la Excma. Diputación de Albacete, Serie IV, Cuadernos Albacetenses, nº. 12

Puente y Rocha, Juan de Dios de la (1875): *Memoria sobre el estado actual de la agricultura, industrial rural y ganadería en la provincia de Córdoba* [Texto impreso], Córdoba: Imp., librería y litogr. del Diario de Córdoba.

Sánchez del Barrio, A. (2002): *Ferias y mercados*, Valladolid, Diputación de Valladolid.

Sánchez Picón, A. (2008): El ferrocarril y la expansión minera andaluza, p. 567-573 en *150 años de ferrocarril...*, 2º vol, en Cuellar y Sánchez Picón: *150 años...*

Simpson, J. (1989): "La producción agraria y el consumo español en el siglo XIX", *Revista de Historia Económica*, Año VH. N.º 2, pp. 355-388

SUMPSI, J.M. (1978): "Estudio de la transformación del cultivo al tercio al de año y vez en la campiña de Andalucía", *Agricultura y Sociedad*, nº. 6, pp. 31-70.

Un Abogado del Ilustre Colegio de Valencia (1892): *Ganaderos y pastores. Modo de adquirir los ganados. Contratación del ganado en feria y fuera de ella. Vicios redhibitorios. Penas que pueden*

imponer los Gobernadores y Jueces municipales por el pastoreo en los montes públicos y en las propiedades privadas, Valencia Librería de Ramón Ortega.

Valle Buenestado, B. (2011): "La ganadería española a finales del siglo XIX (Una aproximación geográfica a partir del censo de 1865)", *Investigaciones Geográficas*, nº 56, pp. 7-30.

Velasco, H. M. (2004): "El mercado como sociedad. Grupos y roles en mercados y ferias de ganado en Castilla y León", *Salamanca. Revista de Estudios*, 51, pp: 193-216.

Yun Casalilla (1987): *Ferias y mercados*, Obra cultural de la Caja de Ahorros Popular, Valladolid.

Zapata Blanco, S. (1986): *La producción agraria de Extremadura y Andalucía Occidental, 1875-1935*, Madrid.

APÉNDICE 1

GANADO ENTRADO EN LAS FERIAS DE ANDALUCÍA OCCIDENTAL Y EXTREMADURA

CABEZAS DE GANADO ENTRADAS EN LAS FERIAS DE AOEX, 1891

Localidad	Provincia	Caballar	Mular	Asnal	Vacuno	Lanar	Cabrío	Cerda
Alconch.	Badajoz	500	600	500	1.000	6.000	500	700
Badajoz	Badajoz	20	30	45	300			550
Barcarro.	Badajoz	290	350	380	360	350	500	7.000
Burguillo	Badajoz					1.280	1.225	
D. Benito	Badajoz	350	2.700	1.650				14.700
Fregenal	Badajoz	100	150	300	700	1.500	400	10.500
Guareña	Badajoz	200	600	500	40	1.500	220	985
La Haba	Badajoz	160	650	200		2.000		1.800
Jerez Cab	Badajoz	625	730	500	244	1.200	920	700
Llerena	Badajoz	100	225	425	70	1.500	240	450
Mérida	Badajoz	350	500	740	550	3.000		20.000
Moneste.	Badajoz	140	250	460	280	3.150	770	4.600
Olivenza	Badajoz	840	955	732	47			200
Oliva	Badajoz	5	100	150	24			1.000
La Parra	Badajoz	1.000	1.343	1.500	300	2.600	400	84
Peñalsord	Badajoz	20	35	60	100	600	1.380	
S. Vicente	Badajoz	300	60	150	2.000			500
Sta. Ama.	Badajoz	120	143	342	234	640	560	3.500
Talarrub.	Badajoz	920	246	315	3.026	4.528	1.122	1.700
V. Fresno	Badajoz	27	40	80	92	2.500	1.700	9.000
V. Serena	Badajoz	250	175	300	300	9.500	460	1.750
Villar Go.	Badajoz	30	300	400		5.000	100	500
Villalba	Badajoz	150	300	500				
Zalamea Serena	Badajoz	150	1.500	500	75			4.000
Zafra, San Juan	Badajoz	260	840	790	4.972	7.640	2.470	1.490
Zafra, S. Miguel	Badajoz	730	3.500	1.060	2.600	1.000	8.500	45.000
Provinc.	Badajoz	7.637	16.322	12.559	17.404	55.438	21.407	136.859
Cáceres	Cáceres	2.694	4.035	1.742	4.650	27.200	2.980	9.800

Alcántara	Cáceres	688	265	514	391	6.801		592
Coria	Cáceres	160	235	361	3.229	6.600	5.300	5.297
Garrovill.	Cáceres	784	650	515	2.457	6.510	597	25.454
Hervás	Cáceres	158	136	232	1.930	2.600	2.700	17.850
Jarandilla	Cáceres				710	910	560	1.155
Logrosán	Cáceres	20	5	10	880	2.300	480	8.350
Montánc.	Cáceres		40	200	1.200	350	6.800	8.700
Navalmo.	Cáceres	375	2.000	675	6.248	25.500	6.800	8.700
Plasencia	Cáceres	1.711	1.243	2.098	12.588	11.306	7.461	6.207
Trujillo	Cáceres	1.320	986	2.024	23.070	59.000	1.415	36.760
Valencia Alcántara	Cáceres	120	130	130	450	1.200	800	400
Provin.	Cáceres⁶⁸	8.030	7.925	8.501	57.803	153.277	39.293	120.960
Algeciras	Cádiz	1.700	208	500	2.100	3.722	620	4.891
Arcos	Cádiz	100		100	320	100	500	1.600
Villamar.	Cádiz	100		200	200	4.000	4.000	10.000
Chiclana	Cádiz	400	100	600	950	300	900	30
Vejer	Cádiz	460	100	580	880	400	850	100
Bosque	Cádiz	300	50	200		40	260	500
Grazale.	Cádiz	150	270	340	450	800	1.400	2.100
Ubrique	Cádiz	100	150	300	300		1.000	1.500
Jerez	Cádiz	5.085	1.818	2.066	1.972	13.025	1.062	7.000
Alcalá Gazules	Cádiz	74	112	96	4.324	4.724	6.220	1.892
Medina Sidonia	Cádiz	1.500	150	400	300	4.582	279	10.200
Paterna Ribera	Cádiz		20	40	350	300	1.200	3.500
Algodon.	Cádiz	160	210	400	830	400	1.300	1.910
Pto. Real	Cádiz	68	25	300	50	250	308	1.250
S. Roque	Cádiz	130	200	270	850	280	1.500	2.000
Provinc.	Cádiz	10.527	3.413	6.302	13.856	32.423	21.339	46.821
Pte. Genil	Córdoba		60	20	40			2.500
Baena	Córdoba	500	1.900	900	2.200	5.000	1.200	2.000
Luque	Córdoba	4	15	32				64

68 En la provincia de Cáceres los datos vienen referidos a Partidos Judiciales.

Las ferias de ganado en Andalucía Occidental y Extremadura

Cañete	Córdoba	1.000	2.500	600	2.000	1.000	200	3.000
El Carpio	Córdoba	300		150	600	600		800
Espejo	Córdoba	48	44	53	345	145	50	383
Castro	Córdoba	20		50	40	200		60
Córdoba	Córdoba	3.200	1.500	2.000	4.380	5.000	2.800	4.000
Bélmez	Córdoba	130	580	300				700
Valsequil.	Córdoba	30	20	100				
Belalcáz.	Córdoba	200	500	300	400	30.000	400	10.000
Hinojosa	Córdoba	300	4.000	1.000	2.000			1.500
Lucena	Córdoba		8					200
Montilla	Córdoba		10	20	40	70		100
La Carlot	Córdoba	40	70	80	200	600	300	900
Fte. Palm	Córdoba	150			200	300	200	700
Guadalca	Córdoba	200	1.500	500	2.700	3.000	300	2.000
Palma Rí	Córdoba	200		350	2.000	3.500	2.000	10.000
Posadas	Córdoba	100	150	100	400		1.000	500
Almedini	Córdoba	15	20	75	50	100	25	138
La Rambl	Córdoba	300	500	200		300	200	800
Benamejí	Córdoba							500
Palencian	Córdoba	40	115	30				200
Rute	Córdoba	25	100	200				400
Iznájar	Córdoba	100	100	200	500	100	400	300
Provinci	Córdoba	6.902	13.692	7.268	18.105	49.915	9.075	41.735
La Camp	Sevilla		4	12	20	50	30	40
Carmona	Sevilla	183	98	45	217	6.900	145	288
Mairena	Sevilla	841	623	382	418	10.500	45	2.403
Cazalla	Sevilla	22	60	40	2.000			500
Constanti	Sevilla	80	165	98	220	1.200	1.300	1.600
Guadalca	Sevilla	10	400	248	300	400	120	200
S. Nicolás	Sevilla	10	5	14	150			50
Écija	Sevilla	2.000	2.500	800	3.200	4.500	300	15.000
Estepa	Sevilla	20	40	50	55	140	20	100
Herrera	Sevilla	5	20	20	10		80	100
Lora Río	Sevilla	1.500	1.000	400	2.500	15.000	3.000	2.000

Morón	Sevilla	590	1.013	389	951	850	725	1.025
P. Cazalla	Sevilla	20	19	89	21		19	350
Osuna	Sevilla	3.000	2.500	800	1.500	5.000	200	1.200
Carrión	Sevilla	200	500	300	200	200	100	400
Olivares	Sevilla	55	25	150				125
Sanlúcar	Sevilla	250	80	300	150	2.000		500
Villaman	Sevilla	40	20	60	60	200	150	50
Coria Río	Sevilla	30	2	22	35	250	27	65
Sevilla	Sevilla	4.434	2.713	2.254	6.428	23.558	6.134	18.018
Lebrija	Sevilla	10	15	50	105	60	25	80
Utrera	Sevilla	8	10	17	200	30	50	20
Provinci	Sevilla	13.408	11.808	6.528	18.720	70.788	12.440	44.128

CABEZAS ENTRADAS EN LAS FERIAS DE AOEX, 1907

Localidad	Provincia	Caballar	Mular	Asnal	Vacuno	Lanar	Cabrío	Cerda
Talarrubi	Badajoz	1.000	500	450	4.000	33.000	1.500	3.500
Alconche	Badajoz	2.100	3.000	1.600	3.000	20.000	5.300	8.100
Zafra, S.J	Badajoz	1.000	6.000	800	3.000	25.000	2.000	
La Parra	Badajoz	500	3.000	3.500	400		1.000	1.000
Mérida	Badajoz	400	3.500	1.000	800	10.000	700	28.000
Zalamea	Badajoz	1.000	5.500	1.000	900			6.000
Fregenal	Badajoz	800	1.000	1.200	2.500	12.000	3.200	35.000
Llerena	Badajoz	150	200	400	150	200		
Zafra, S.M	Badajoz	1.500	6.000	1.000	2.000	20.000	2.000	70.000
Provinci	Badajoz	8.450	28.700	10.950	16.750	121.000	15.700	150.800
Cáceres/3	Cáceres	600	200	700				
Cáceres/5	Cáceres	2.000	500	500	5.000	48.000	2.250	16.000
Cáceres/6	Cáceres	2.000	6.000	1.500	18.500	89.500	583	9.000
Trujillo/9	Cáceres				4.500	10.000	4.000	20.500
Trujill/12	Cáceres				1.500			10.100
Plasenc/5	Cáceres	1.075	806	161	499	6.220	560	8.619
Plasenc/8	Cáceres	172	27	19	49	857	96	85
Coria/5	Cáceres	80	30	45				1.500
Coria/6	Cáceres	100	20	30	1.200	3.000	2.500	800
Coria/9	Cáceres	60	20	40	800	1.220	1.200	225
Navalm/9	Cáceres	30	35	40	150	400	100	600
Naval/12	Cáceres	25	20	30	100	270	75	400
Logros/5	Cáceres	600	500	300	2.000	10.000	1.000	6.000
Logro/12	Cáceres							10.000
Miajad/5	Cáceres	20	200	400	1.000	2.000	500	2.000
Miajad/8	Cáceres	100	4.000	2.000	1.500	9.000	2.000	15.000
Malpart/6	Cáceres	600			3.000	4.000	2.000	1.000
Malpart/8	Cáceres	200			1.000	2.000	500	2.000
A.Puer/3	Cáceres	30	700	60				200
A.Puer/9	Cáceres	250	1.800	400	9.000	14.000	400	2.000
Navas M.	Cáceres	100	80	150	1.500	3.000	400	800
Valdefue	Cáceres	600	600	1.500	2.000	4.000	1.000	2.600

Sierra Fu.	Cáceres	100	50	100				
Casar	Cáceres	50	20	30	800	7.000		300
Brozas	Cáceres	600	300	200	1.000	8.000	200	700
Villar Pla	Cáceres				117	225	340	510
Peraleda	Cáceres	75	100	195	150		350	1.500
Garcíar	Cáceres	400	300	300	8.000	5.500	2.000	1.500
Galisteo	Cáceres	150			3.500	3.000	1.000	700
Piornal	Cáceres	150			600		1.800	250
Santiago	Cáceres	100	200	300	500	2.000	3.000	400
Cumbre	Cáceres				50		100	100
Almoharí	Cáceres	45	65	75	350			150
Monteher	Cáceres	10	50	60	500	700	250	300
Torreque	Cáceres	4.000	1.000	1.000				
Zorita	Cáceres							8.000
Losar	Cáceres				300			
Campo	Cáceres							250
Casatejad	Cáceres	200	250	300	2.000	20.000	2.700	3.200
Garrovi/6	Cáceres	50	50	100	200	2.500	250	200
Garrovi/9	Cáceres	100	200	160	400	4.500	500	32.000
Hervás	Cáceres	100			800	300	3.000	400
Provinci	Cáceres	14.802	18.158	10.755	158.489	228.192	77.595	34.564
Algeciras	Cádiz	450	250	200	900	3.000	800	600
Tarifa	Cádiz				800	300	200	300
Arcos	Cádiz	200	150	150	650	900	500	450
Villamart	Cádiz	1.000	1.500	300	1.000	16.000	6.000	1.500
Vejer	Cádiz	500	100	200	1.400	1.500	800	1.500
El Bosqu	Cádiz	400	160	300	85	500	300	200
Ubrique	Cádiz	50	50	50	400	1.000	800	500
A.Gazule	Cádiz	250	80	220	14.800	1.700	700	470
Paterna	Cádiz	2.600		500	2.850	5.100	6.000	5.200
Olvera	Cádiz	100	300	200	1.000	2.500	1.000	1.000
Alc. Valle	Cádiz	180	250	70	250	300	500	100
Medina S	Cádiz	1.200		800	1.400	19.000	2.000	6.000
Pto.Serra	Cádiz	100	150	200	550	2.000	2.000	2.000

Las ferias de ganado en Andalucía Occidental y Extremadura

Zahara	Cádiz	50	65	30	150	130	310	
Pto. Real	Cádiz	70	90	150	100	300	180	120
Ciclana	Cádiz	250	150	650	2.875	1.500	900	750
Grazalem	Cádiz				100	150	200	
Jimena	Cádiz	140	20	40	400	400	600	400
Jerez	Cádiz	3.120	4.090	5.260	4.030	1.650	3.815	13.000
Provinci	Cádiz	10.660	7.045	9.320	33.740	57.930	27.605	34.090
Posadas	Córdoba	128	70	84	266	300		
Montilla	Córdoba	32	50	60	40	300		60
Córdob/5	Córdoba	7.987	4.950	1.529	6.179	2.162	1.347	2.575
La Rambl	Córdoba	300	500	200		800	200	300
Palencian	Córdoba	40	115	30		200		
Pte. Genil	Córdoba		60	20	40	2.500		
Benamejí	Córdoba					500		
Guadalca	Córdoba	200	1.500	500	2.700	2.000	300	3.000
Belalcáza	Córdoba	200	500	300	400	10.000	400	30.000
F. Palmer	Córdoba	150			200	700	200	300
Espejo	Córdoba	5	8	10	120	300		
Luque	Córdoba	4	15	32		64		
Palma Rí	Córdoba	200		350	2.000	10.000	2.000	3.500
Rute	Córdoba	25	100	200		400		
Valsequil	Córdoba	30	20	100				
Hinojosa	Córdoba	400	2.500	800	500	2.500	300	3.500
Montilla	Córdoba	30	70	60	100	200		
Priego	Córdoba	500	1.000	500	1.500	600	800	500
Bélmez	Córdoba	25	112	150		450		
Iznájar	Córdoba	200	400	100	500	200	150	100
Lucena	Córdoba	96	163	211	54	246		
Almedini	Córdoba	100	350	200	200	500	200	250
La Carlot	Córdoba	200	300	600	500	7.000	250	5.000
Castro Rí	Córdoba	200	200	150	600	700		1.300
El Carpio	Córdoba	120	250	160	350	1.100		750
Pozoblan	Córdoba	175	620	150	295	3.400	45	900
Córdob/9	Córdoba	147	170	192	474	2.500	450	400

Fte.Obeju	Córdoba	600	1.500	800		4.000		
Cañete	Córdoba	1.000	2.500	600	2.000	3.000	200	1.000
Baena	Córdoba	2.100	3.000	1.100	700	3.500	600	900
Provinci	Córdoba	15.194	21.023	9.188	19.718	60.122	7.502	54.275
Manzanil	Huelva	200	300	300			100	400
La Palma	Huelva	150	200	150				200
Cartaya	Huelva	60	40	100	30			150
Gibraleón	Huelva	300	450	260	150	1.500	300	700
Trigueros	Huelva	150	250	300		250	300	
Niebla	Huelva	70	160	120				160
S.Silvestr	Huelva	20	80	90	130			100
Provinci	Huelva	950	1.480	1.320	310	1.750	700	1.710

CABEZAS DE GANADO ENTRADAS EN LAS FERIAS DE AOEX, 1958

Localida	Provincia	Caballar	Mular	Asnal	Vacuno	Lanar	Cabrío	Cerda
Cab.Buey	Badajoz	50	3.000	700		1.500		200
Guareña	Badajoz	400	3.000	1.000	150	1.000	100	200
Mérida	Badajoz	500	4.000	3.000	3.000	15.000	200	7.000
Vil.Seren	Badajoz	150	4.000	250				
Zafra/6	Badajoz	400	2.000	600	400			
Zafra/9	Badajoz	1.500	3.500	1.000	2.000	20.000	500	40.000
Provinci	Badajoz	3.000	19.500	6.550	5.550	37.500	800	47.400
Brozas	Cáceres	2.900	2.000	600	650	2.500	150	1.250
Cáceres	Cáceres	700	1.000	1.050	2.000	6.000	200	4.000
Garrovill	Cáceres	300	800	200	250	4.000	500	7.000
Logrosan	Cáceres	80	70	100	410	1.500		500
Malpart/1	Cáceres	300	125	250	1.500	2.500	800	600
Malpart/2	Cáceres	225	100	200	3.500	2.250	500	650
Malpart/3	Cáceres	325	150	250	1.200	500	750	1.100
Miajadas	Cáceres	500	2.000	2.000	900	6.000	1.000	4.000
Navas M.	Cáceres	300	300	300	1.200	800	100	700
Plasencia	Cáceres	800	600	700	2.000	600	400	4.000
Trujillo	Cáceres	2.000	1.000	1.000	3.000	5.000		2.000
Provinci	Cáceres	8.430	8.145	6.650	16.610	31.650	4.400	25.800
Alc.Gazu	Cádiz	350	80	150	225	300	200	600
Jerez	Cádiz	600	750	250	100	50	100	50
Provinci	Cádiz	950	830	400	325	350	300	650
Baena	Córdoba	1.500	7.500	1.500	750	750	750	2.250
Cabra	Córdoba	250	750	225	85	100	70	1.000
Córdoba	Córdoba	3.000			2.400	3.000	2.000	4.000
Hinojosa	Córdoba	1.250	15.000	1.250	2.000	1.750	1.250	2.500
Palma Rí	Córdoba	2.000	2.000	1.000	1.500	500	1.000	2.000
Pozoblan	Córdoba	1.000	4.000	500	1.000	1.500	500	1.500
Priego	Córdoba	100	500	200	450	175	150	
Provinci	Córdoba	9.100	29.750	4.675	8.185	7.775	5.720	13.250
Aracena	Huelva	250	540	350				
Gibraleó	Huelva	800	1.200	1.000	250	2.000	1.100	3.000
Manzanil	Huelva	500	2.000	400				

Niebla	Huelva	125	250	300			250	
Pto.Mora	600	1.800	450					150
Sta.Olalla	Huelva	550	600	500			450	800
Provinci	Huelva	2.825	6.390	3.000	250	2.000	1.800	3.950
Lora Río	Sevilla	250	700	200	450	1.000	700	500
Marchena	Sevilla	500	900	350	200	200	180	400
Morón	Sevilla	350	1.750	350	525	100	75	350
Sevilla/4	Sevilla	4.000	6.000	1.800	1.000	1.000	1.900	300
Sevilla/9	Sevilla	1.600	2.600	1.100	700	300	1.000	200
Provinci	Sevilla	6.700	11.950	3.800	2.875	2.600	3.855	1.750

APÉNDICE 2

GANADO EXTRAÍDO POR FERROCARRIL DE LAS FERIAS DE ZAFRA

PROVINCIAS DE DESTINO DEL GANADO VENDIDO EN LA FERIA DE SAN MIGUEL DE ZAFRA EXTRAÍDO POR FERROCARRIL, 1906-1909

Cerda	1906	1907	1908	1909	Total
Álava		106			106
Albacete	151	71		353	575
Ávila	310			189	499
Badajoz	369	461	580		1.410
Barcelona			180	250	430
Burgos				462	462
Cáceres	3.552	7.632	4.828	4.749	20.761
Cantabria		174		85	259
Ciudad Real	226	582		616	1.424
Córdoba	265	297		356	918
Guadalajara			490	524	1.014
Madrid	141	104	124	269	638
Murcia	261			197	458
Navarra				173	173
Palencia	100			945	1.045
Portugal		118	1.579	195	1.892
Salamanca	595	1.673	1.142	3.189	6.599
Sevilla	1.075	1.173	2.428	305	5.037
Tarragona	120				120
Toledo	1.713	1.682	306	829	4.530
Valencia		377	174	2.490	3.041
Valladolid	325		149	802	1.276
Zamora	80			452	532
Zaragoza	299	135	136	495	1.065
Varias-Sección	1.929	1.488	5.860	1.245	10.522
Total	11.609	16.136	19.493	19.934	67.172
Lanar					
Cáceres		600	1.480		1.080
Córdoba				544	544
Madrid			936	549	1.485

Salamanca			869		869
Sevilla	348	323			671
Toledo		751			751
Varias-Sección		224	376	81	681
Total	778	2.628	2.032	1.172	6.610
Vacuno					
Badajoz			59		59
Córdoba				59	59
Madrid	73	14			87
Salamanca	11				11
Sevilla		112		19	131
Soria			76		76
Valencia		51			51
Varias-Sección	17	46	23	1	131
Total	101	177	99	79	456
Caballar					
Badajoz			14		14
Cáceres	20		110		130
Ciudad Real		6			6
Córdoba			14	1	15
Jaén				15	15
Madrid	17	126	163	102	408
Murcia			10		10
Portugal		8			8
Salamanca	34	44		108	186
Sevilla	89	56	69	72	286
Toledo	32	6	15		53
Valencia		22	13	36	81
Zaragoza				19	19
Varias-Sección	41	32	84	60	217
Total	310	380	492	411	1.593

DESTINO DEL GANADO TRANSPORTADO POR FERROCARRIL PROCEDENTE DE LA
FERIA DE SAN JUAN DE ZAFRA, 1911-1915

	1911	1912	1913	1914	1915	Total
Lanar	12.231	5.835	12.340	10.232	11.860	42.266
Madrid		2.055		2.940		4.995
Valencia		1.875		2.079	3.139	7.093
Cataluña		1.858		3.528		5.386
Levante				737	178	915
Argón				769	96	865
Norte					986	986
MCP y Oeste					6.021	6.021
Madrid y directa					80	80
Varias y Sección		47		179	1.361	1.587
Vacuno	241	161	982	1.244		2.828
Madrid		32		443		475
Valencia		36		236		272
Levante				108		108
Cataluña				201		201
Sevilla		35				35
Córdoba		34		96		130
Lora del Río		24				24
Varios				160		160
Equino	98	9	106	133		346
Villanueva de la Serena		9				9
Madrid				28		28
Andalucía				68		68
Levante				23		23
Varios				14		14

APÉNDICE 3

VENTAS DE GANADO EFECTUADAS EN LAS FERIAS DE ANDALUCÍA OCCIDENTAL Y
EXTREMADURA, 1847-1933*

Año	Localidad	Ventas**	caballar	mular	asnal	vacuno	lanar	cabrío	cerda	total
1847	Sevilla	58								
1852	Sevilla		8.450 (73%)	555 (20%)	875 (50%)	434 (33%)	23.800 (85%)		7.400 (90%)	37.514 (70%)
1856	Sevilla		670 (30%)	82 (30%)	92 (60%)	135 (11%)	22.500 (60%)	12 (15%)	5.280 (64%)	28.771 (60%)
1857	Sevilla		6.000				34.000			49.000
1860	Sevilla		6.500 (62%)	1.300 (65%)	300 (60%)	2.000 (67%)	6.500 (46%)		2.500 (63%)	19.100 (55%)
1861	Sevilla									26.000 (42%)
1865	Sevilla		4.800 (52%)	1.200 (63%)	2.000 (57%)	1.200 (44%)	9.000 (75%)	200 (25%)	4.080 (31%)	22.380 (52%)
1867	Sevilla		1.412 (15%)	370 (43%)	1.020 (50%)					
1868	Sevilla		2.800 (22%)	180 (36%)	200 (29%)					
1869	Sevilla		4.652 (38%)	325 (50%)	900 (47%)					
1870	Sevilla		3.825 (46%)	423 (51%)	1.020 (64%)					
1870	Zafra								40.000	
1871	Sevilla		7.400 (94%)	372 (56%)	1.200 (57%)					
1872	Sevilla		2.602 (36%)	372 (53%)	1.200 (60%)					
1874	Sevilla		3.470 (60%)	200 (25%)	1.200 (44%)					
1897	Sevilla	77	68	42	40	87	2.817	185	850	4.209
1906	Zafra SM								60.000 (66%)	
1914	Sevilla	17	23	23	5		100			151
1915	Sevilla	68	334	222	15	5	216	70	300	1.162
1919	Sevilla	26	66	49	9	7				131
1920	Sevilla	12		44					700	744

Las ferias de ganado en Andalucía Occidental y Extremadura

1929	Valencia Alcántara					700		200	175	1.075
1929	Villanueva de la Serena		84	473	30					5.000
1933	Hinojosa del Duque			2.000						

Cabezas de ganado vendidas en las ferias

* entre paréntesis figura el porcentaje del ganado vendido sobre el entrado en las ferias.

** En la columna de ventas aparecen un número de ventas determinado que no corresponde al total de las hechas en la feria.

APÉNDICE 4

PRECIOS DEL GANADO CABALLAR EN LAS FERIAS DE ANDALUCÍA OCCIDENTAL Y
EXTREMADURA. 1850-1920

Años	Caballos	Yeguas	Potros
1850	400 a 2.750	200 a 375	500 a 1.375
1852	1.000 a 1.250	1.000 a 1.125	125 a 500
1856	75 a 500	100 a 550	200 a 3.000
1860	500 a 1.500	375 a 750	500 a 750
1861	500 a 2.000	175 a 625	400 a 1.000
1862	550 a 2.000	275 a 550	375 a 875
1864			hasta 1.875
1865	250 a 5.000	125 a 750	125 a 750
1866	750 a 3.750	50 a 750	125 a 2.000
1867	150 a 2.000	150 a 375	175 a 1.000
1869	200 a 2.000	125 a 400	175 a 1.000
1870	125 a 2.125	125 a 650	200 a 1.050
1871	200 a 2.500	200 a 625	250 a 1.000
1872	200 a 2.500	200 a 375	175 a 1.150
1874	175 a 250	150 a 500	250 a 1.250
1878	875 a 2.000	213 a 475	425 a 825
1880		300 a 825	500 a 1.375
1885		750 a 1.000	750 a 1.375
1886	750 a 2.000	375 a 750	563
1887	750 a 1.250	400 a 425	275 a 750
1889	1.500 a 3.500		625 a 1.000
1891	1.500	350	100 a 750
1892		100 a 300	1.000
1893		160 a 375	750 a 900
1895			500 a 1.000
1896	hasta 3.000		
1897		150 a 375	375 a 875
1905			625 a 750
1911			375 a 500
1913		750 a 943	750 a 875
1914		625 a 750	750 a 875

1915		625	875 a 1.050
1919	375 a 1.125	625 a 1.125	300 a 1.125
1920		2.000 a 2.500	

PRECIOS DEL GANADO MULAR EN ANDALUCÍA OCCIDENTAL Y EXTREMADURA
1850-1933

Años	Badajoz	Cáceres	Cádiz	Córdoba	Sevilla
1850					1.500 a 4.000
1852					700 a 4.500
1856					300 a 4.500
1860					700 a 2.500
1861					600 a 4.500
1862					1.200 a 3.000
1865					500 a 6.000
1866					400 a 5.000
1867					700 a 3.500
1869					600 a 4.000
1870					600 a 3.500
1871					700 a 4.000
1872					700 a 6.000
1874					800 a 7.000
1878		2.000 a 3.000			
1880					1.900 y 5.000
1884					3.000 y 3.700
1885					2.500 y 4.500
1886					hasta 4.000
1887					2.000 a 2.900
1889					3.200 a 3.300
1891		3.000 a 4.000	2.000	2.400 a 2.600	2.800
1893			2.000 a 2.700		
1895					1.300 y 3.000
1897					800 a 4.000
1900	8.000				
1904	6.000 a 7.000		2.000		

1909	900 a 1.200				
1911	1.000 y 2.000				3.000 a 5.000
1913					3.500 a 5.000
1914					1.200 a 5.500
1915					3.000 a 5.000
1916	4.000 a 7.000			3.000 a 4.400	
1919					528 a 4.320
1920					2.800 a 11.000
1921	más de 6.000				
1922					10.800 a 20.000
1927		3.000 a 4.000		1.600 a 4.000	
1928				7.200 a 10.000	
1929	4.800 a 5.600			4.000 a 4.800	
1933				4.000	

Precios en reales/cabeza

**PRECIOS DEL GANADO ASNAL EN LAS FERIAS DE ANDALUCÍA OCCIDENTAL Y
EXTREMADURA**

Años	Sevilla	Córdoba	Zafra
1850	200 a 1.000		
1852	450 a 700		
1856	80 a 2.000		
1860	200 a 1.000		
1861	180 a 1.600		
1862	200 a 700		
1865	100 a 2.000		
1866	100 a 1.500		
1867	220 a 1.200		
1869	220 a 1.600		
1870	240 a 1.200		
1871	220 a 1.060		
1872	220 a 1.600		
1874	220 a 1.000		
1891	200 a 2.000	320 a 800	
1897	240 a 800		

Las ferias de ganado en Andalucía Occidental y Extremadura

1901			hasta 2.000
1914	800 a 1.200		
1915	800 a 4.000		
1917	280 a 800		
1919	180 a 880		
1921			a partir de 1.000

Precios en reales/cabeza

PRECIOS DEL GANADO VACUNO EN LAS FERIAS DE ANDALUCÍA OCCIDENTAL Y EXTREMADURA

Años	Vacuno	Bueyes	Vacas
1847			70 a 100
1850		75 a 225	
1852		75 a 100	60 a 75
1856	135 a 535		
1860		175 a 625	125 a 300
1861		200 a 500	175 a 350
1862	200 a 425		
1865	275 a 550		
1866	75 y 500		
1878	300 a 500		
1879		375 425	300 a 375
1880	450 y 625		
1884			300
1885			300 a 350
1886		400 a 425	250
1887			250 a 300
1888		200 a 258	150 a 160
1889			200 a 225
1891		275 a 300	200 a 250
1892		375 y 425	250 a 300
1893		300 a 375	250 a 275
1897		250	225 a 250
1901		450 a 500	300 a 375

1903		350 a 375	300 a 325
1905		225	
1906		315	275
1907	199 a 225		
1908		275 a 290	236 a 240
1909		325 a 375	250 a 275
1911			275
1913		400 a 415	300
1919			600
1921		625	
1928			400 y 450
1931	453 a 510		

pesetas/cabeza

PRECIOS DEL GANADO LANAR EN LAS FERIAS DE ANDALUCÍA OCCIDENTAL Y
EXTREMADURA

Años	Zafra Juan	San Miguel	Zafra Miguel	San Miguel	Cáceres	Sevilla, abril	Trujillo	Badajoz provincia
1878			Ovejas	48				
1893	Borros Ovejas Borregos	57 55 32						
1897					Carneros 58 Ovejas 40 Borregos 34	Carneros 108 Ovejas 73 Borregos 47	Carneros 68 Ovejas 43 Borregos 36	
1905	Carneros Ovejas Borros Borregos	100 60 80 48						
1906					Carneros 90 Ovejas 55			
1908					Carneros 80 Ovejas 50			
1909			Carneros Ovejas Borros Borregos	75 63 68 51	Carneros 63 Ovejas 47 Borros 54 Borregos 34			
1914	Carneros Corderos	88 52			Carneros 95 Ovejas 60			

Las ferias de ganado en Andalucía Occidental y Extremadura

			Borregos 52			
1917		Ovejas 170 Borros 166 Borregos 102				
1922		Ovejas 120				
1931						Ovejas 140 Borros 118 Primals 120 Corderos 72

reales/cabeza

PRECIOS DEL GANADO DE CERDA EN VARIAS FERIAS DE ANDALUCÍA OCCIDENTAL Y EXTREMADURA

Años	Sevilla	Mairena	Cáceres	Córdoba	Zafra SM	Villamartín
1850	15-50/@					
1852	16-86/@				18/@	
1856	8-38/@					
1860	15-40/@					
1861	12-47/@					
1862	15-36/@					
1865	22-25/@					
1866	13-44/@					
1870					44-50/@	
1876		36-50/@				
1878	15-55/@					
1879	13-36/@					
1880	22-40/@					
1884	25-40/@				44/@	
1885	15-55/@					
1886	16-44/@					
1888	15-25/@					
1889	19-50/@					22-29/@
1892	50-52/@					
1893	11-24/@				45-50/@	

1894	45-49/@					
1895	40-44/@					
1896	28-32/@					
1897	30-40/@		38-44/@			
1898			55-62/@			
1901					42-46/@	
1903					54-60/@	
1904			65-70/@		67-68/@	59/@
1905	43-47/@					
1906			70-74/@		52-52/@	
1907					80-88/@	
1908		60/@	50-56/@		45-50/@	
1909			34/@			30-/34@
1911	55-57/@					
1912			70-80/@			
1913	67-69/@					
1914	69-80/@		80/@			
1916			80/@		90/@	
1917						
1919					60-80/@	
1920	104-108/@				90/@	
1921				80-88/@		96/@
1927			108-136/@			
1928			92-100/@	92/@	68-96/@	
1929			136/@			
1930						

precio en reales/@

APÉNDICE 5

COMPRADORES DE GANADO EN LAS FERIAS DE ANDALUCÍA OCCIDENTAL Y EXTREMADURA

Feria	Año	Compradores	Especie	Finalidad
Mairena	1846	Valencianos	Potros	Recría
Mairena	1846	Valencianos	Ovejas	
Zafra	1852	Andaluces y Madrileños		
Sevilla	1854	Catalanes	Corderos, 2.000	
Zafra	1870	Catalanes, Valencia, Madrid y Cáceres		
Sevilla	1876	Valencianos	Potros	recría
Sevilla	1876	Remonta	Potros	
Sevilla	1881	Remonta	Potros	para la dehesa de La Granja en Extremadura
Zafra	1884	Portugueses	Caballos	
Jerez	1887	Sevilla, Valencia y Portugal	Caballar	
Jerez	1887	Remonta	Potros y yeguas	
Sevilla	1894	Remonta de Sevilla	Caballar	
Jerez	1895	Remonta	Caballar	
Cáceres	1896	Portugueses y castellanos	Caballar	
Trujillo	1897	Cáceres y Toledo	Cerdos	Recría
Trujillo	1897	Valencia y Cataluña	Cerdos	
Trujillo	1897	Catalanes y valencianos	Lanar, 6.000	
Trujillo	1897	Fraile	Lanar, 1.500	Recría en Ávila
Trujillo	1897	Torrijos, Talavera y Navalmoral	Lanar	para espiguera
Cáceres	1897	Castellanos	Cerda	
Cáceres	1897	Catalanes	Lanar	
Cáceres	1897	Sr. Fraile	Lanar, 2.500	Recría
Cáceres	1897	Castellano	Lanar, 2.000	Espiguera
Cáceres	1897	Portugueses	Caballar	
Cáceres	1899	Madrid y castellanos		
Cáceres	1899	Cataluña, Valencia y Madrid		

Zafra	1904	Salamanca	Cerda, 100 vagones	para cebarlos
Cáceres	1904	Toledo y Salamanca	Lanar	Recría
Cáceres	1904	Salamanca	Cerdos	recría
Cáceres	1906	Toledo	Lanar	Espiguera
Mairena	1906	Valencianos	Equino, 5 vagones	
Mairena	1906	Extremeños		
Mairena	1906	Sevillano	Mulos	feria de Jerez
Zafra	1906	Madrid	Vacas, 400	
Jerez	1907	Sr. Ríos de Peñaranda	Yeguas y potras	Feria de Peñaranda
Mairena	1908	Remonta de Jaén	Caballar	
Trujillo	1908	Madrid	Vacuno	
Trujillo	1908	Valencianos y castellanos	Cerda	
Cáceres	1908	Castellanos, catalanes y valencianos		
Zafra	1908	Portugueses y castellanos	cerdos	Montanera en Portugal
Cáceres	1909	Valencianos y castellanos	cerdos	
Cáceres	1909	Salamanca y Toledo	Lanar	espiguera
Cáceres	1909	Casa Fraile, Zaragoza	lanar	
Cáceres	1912	Remonta	Caballar	
Zafra	1912	Murcia	Asnal	para la labor
Sevilla	1914	Don Benito	Mulos	
Sevilla	1915	Córdoba	Cerdos, 300	
Sevilla	1915	Sevilla	13 mulas 90 caballar 216 borregos	
Sevilla	1915	Cádiz	Cabras, 60	
Sevilla	1915	Jaén	Mulos, 1	
Sevilla	1915	Granada	Asnos, 2	
Sevilla	1915	Cáceres	Mulos, 21 Yeguas, 1	
Sevilla	1915	Badajoz	Mulos, 1 Burros, 1	

Las ferias de ganado en Andalucía Occidental y Extremadura

Sevilla	1915	Madrid	Mulos, 20	
Sevilla	1915	Málaga	Mulos, 3	
Córdoba	1916	Remonta	Caballar	
Zafra	1917	Sociedad General de Salchicheros de Madrid	Cerdos cebados	
Sevilla	1919	Sevilla	Caballos, 6	
Sevilla	1919	Valencia	Caballos, 2	
Sevilla	1919	Madrid	Caballos, 32	
Sevilla	1919	Badajoz	Mulos, 18	
Córdoba	1921	Madrid	Caballar y mular	
Villanueva de la Serena	1929	Salamanca, Toledo y Zamora	Mular, 402	

APÉNDICE 6

APRECIACIÓN DE LAS FERIAS DE ANDALUCÍA OCCIDENTAL Y EXTREMADURA

Años	Provincia Badajoz	Provincia Cáceres	Provincia Cádiz	Prov Córdoba	Provincia Sevilla
1846					Mairena -Mucho ganado presentado -escasas ventas -Los potros han tenido buena salida.
1849					Sevilla, -muy animada; -Escasas ventas; -precios sostenidos
1850					Sevilla -Muchas ventas,
1852				Córdoba -muchos tratos: cerda -buen precio. -Muchos visitantes.	
1854					Mairena, -Feria animada -Mucho ganado -Buenas ventas Sevilla, -gran concurrencia de visitantes
1857					Sevilla -gran animación. -muchos negocios, -ganado caballar.
1861					Mairena -Bastante concurrencia Sevilla -Muy buenos resultados
1866					Sevilla -gran concurrencia -ventas flojas -Precios altos,yeguar y

Las ferias de ganado en Andalucía Occidental y Extremadura

					vacuno -Cerdos, precios bajos. Mairena -Mercado algo concurrido -Mucho ganado vacuno -Ventas escasas y flojas
1868					Mairena, -bastante desanimada -pocas transacciones -Bajos precios del lanar -feria mala
1870	Zafra, San Juan -Muy escasa la demanda de ganado lanar Zafra, San Miguel -Ganaderos de lanar, poco satisfechos				
1875					Mairena -Menos ganado presentados -Precios más altos: cerdos, lanar y potros
1877			Jerez -Feria muy concurrida		Sevilla -Gran afluencia de ganado
1879					Sevilla -Muchas compras -buenos precios
1880			Jerez -Gran demanda de ganado		Sevilla -Feria muy buena -Muchas operaciones -Muchos visitantes
1882	Zafra, San Miguel				

	-Muy animada -Muchas compras -Muchos visitantes				
1883			Villamartín -Mucha animación		
1884			Jerez -Muy animada. -afluencia de ganados muy alta -Muchas compras -precios fabulosos Villamartín: -Muy animada -Mucho ganado -Precios altos: vacuno		Sevilla: -Muchas compras -Precios altos Mairena: -muy animada. La -concurrancia de ganado ha sido muy numerosa, -Muchas compras -buenos precios: lanar y .cerda
1886	Zafra San Miguel -Muchas ventas -Precios bajos.				
1887			Jerez: -Feria animada -Muchos visitantes		Sevilla: -mucho ganado; -precios altos -pocos compradores Santiponce: -Muchos visitantes; -Mucho ganado -Muchas ventas -Precios bajos
1888	Zafra San Miguel -Muy buenos resultados				
1889			Jerez: -Gran animación -Buen precio: cabrío y caballo; muchas transacciones -Concurrancia visitantes muy alta.		

Las ferias de ganado en Andalucía Occidental y Extremadura

1890			Jerez: -Muchas ventas -Muchos visitantes		
1891			Villamartín -Mucha animación.		
1892					Sevilla -Muchos visitantes -Precios altos: cerda
1893	Zafra San Miguel -Mucha animación -Muchas ventas -Precios baratos		Jerez: -Muchas ventas -Precios altos.		Sevilla: -Muchas ventas cerda -Mucha demanda.
1894					Santiponce: -Ganado escaso -Precios altos
1895	Zafra San Miguel -Mucha animación -Mucho ganado: cerda		Jerez: -Muchas ventas		
1896			Jerez: -Desanimación -Mucho ganado -Pocas ventas.		Sevilla -Desanimación -pocas ventas.
1897		Trujillo: -Alguna animación -Pocos compradores			Sevilla: -Desanimación; -Precios bajos
1898			Jerez -Mucha animación -Caballar y lanar -Muchas ventas -precios altos		
1899		Cáceres -Mucha animación -Concurrencia			

		de compradores y vendedores -Numerosas ventas -Precios altos			
1901	Zafra San Miguel -Mucho ganado -Precios bajos -Pocas ventas				
1902	Zafra, San Miguel -Muchas ventas, cerda -Precios altos, lanar		Jerez: -Mucha animación -Muchas ventas -Precios altos, cerda		
1903					Santiponce: -Mucha animación -Precios altos
1904		Cáceres: -Muchas ventas de cerda -escasas lanar y vacuno	Villamartín: -Muchas ventas -precios altos		
1905		Cáceres -Buena feria -Muchas ventas -Precios bajos	Jerez: -Muchos y buenos negocios		Sevilla: -Feria mala -Poco ganado -Pocas transacciones -Bajos precios Santiponce: -Desanimación -Pocas ventas
1906	Zafra San Juan -Abundantes ventas de lanar y vacuno -Precios bajos del vacuno Zafra San Miguel -Muy pocas ventas.	Cáceres: -Mucho ganado vacuno -Pocos compradores de vacuno -Precios bajos -Abundantes ventas lanar y cerda.			Mairena: -Poca animación
1907	Zafra San Juan -Poco ganado				

	-Mayores ventas				
1908	Zafra San Juan -Mucha animación -Muchas ventas asnal Zafra San Miguel -Muy buena feria -Gran cantidad cerda -Precios elevados	Trujillo -Mucha animación Cáceres -Completo fracaso -Poco ganado -Muy pocas ventas.			
1909		Cáceres -Mucha animación en lanar y cerda. -Bajos precios	Villamartín -Buenas ventas -pocos compradores		
1910			Jerez -Mucha animación -Precios altos		
1912	Zafra San Juan Muy poca presencia de ganado Zafra San Miguel -Mucha afluencia -Muchas ventas	Cáceres -poca asistencia del lanar -Mucha asistencia de cerda -Muchas ventas -Buenos precios			Sevilla -Muy poca animación -pocas ventas -precios bajos
1913		Cáceres: -Absoluta desanimación.	Jerez: - gran desanimación		Sevilla: -Poco movimiento -Precios altos
1914	Zafra San Juan -Mucho ganado vacuno, lanar y cabrío -precios elevados. Zafra San Miguel -Mucho ganado -Cerdos,	Cáceres: -Poco ganado			Sevilla -Numerosas ventas -Precios bajos

	muchas ventas -Equino, pocas ventas				
1915	Zafra San Miguel -Poco ganado -Muchas ventas -Precios diversos	Plasencia: -Poco concurrida	Jerez: -En general, pocas ventas.		
1916				Córdoba: -Mercado muy concurrido -Numerosas ventas. Fuente Obejuna: -Mercado relativamente animado, sobre todo, cerdos.	
1917	Badajoz: -Aumento demanda de cerdos -Pocas ventas.		Jerez: Feria desanimada.		
1918	Zafra San Miguel -Mucha actividad. -Muchas ventas cerdos				
1919	Zafra San Miguel -la mayoría del ganado se ha vendido				Sevilla: -Buena feria -Muchas ventas -Precios altos
1921				Córdoba: -Pocas ventas Fuente Obejuna: -Pocas ventas menos en cerdos	
1922					Sevilla:

Las ferias de ganado en Andalucía Occidental y Extremadura

					-Pocas ventas
1927				Luque: -Feria muy animada.	
1928		Cáceres: -En general, poca animación en el mercado.		Córdoba: -Muchas ventas.	
1929		Cáceres: -muchísima animación. -Numerosas ventas.	Jerez: -Mucho ganado. -Pocas ventas.		

APÉNDICE 7

ALGUNAS VENTAS DE GANADO EFECTUADAS EN LA FERIA DE ABRIL DE SEVILLA
1897

Ganaderos	Localidad	Ganado vendido
Francisco de los Ríos	Utrera	19 potros
Cristobal de los Ríos		21 potros y 3 mulos
Viuda de Vicente de los Rios		un troco de caballos negros al conde de Pinhel, 1 caballo castaño, 19 burros y 200 borregos Ha comprado 10 erales
Pedro Sánchez Villalón		2 potros a la República de Guatemala
Julio Laffitte		1 caballo y 3 mulos derechos
Francisco Delgado	Utrera	3 potros y 8 potros de 3 años
Blas Candau		6 potros, 8 yeguas de deshecho y 4 mulas
Rafael Candau Acosta		6 potros, 150 borregos y 40 carneros
Rafael Candau Vélez		150 cerdos primales
Bartolomé Bohórquez		16 potros para el Estado portugués
José García Angulo		5 potros y 120 cerdos primales
Antonio Sánchez Bedoya		6 potros, 7 bueyes y 173 borregos
Rafel Riarola		1 caballo y 5 yeguas
Juan Vázquez		6 potros de 3 años, 8 yeguas de deshecho, 18 bueyes de deshecho y 300 borregos merinos blancos
Felipe de Pablo Romero		3 potros, 5 yeguas de deshecho y 200 ovejas merinas blancas de carne
Joaquín Pérez de la Concha		8 potros y 150 cabras de carne
Carlos Conradi		5 potros a la remonta y 3 potros de deshecho
Antonio Regordán		1 potro, 2 mulos burreros y 17 asnos
Miguel Regordán		2 potros
Pedro Rasero		2 potros
Pedro Sánchez	Arcos	8 potros deshecho de la remonta
Manuel Rodríguez		2 caballos
Anastasio Martín		10 potros y 5 yeguas
Diego Benjumea		3 potros
José Torres Díez de la Cortina		5 tuzones

José María Hoyos		6 potros
José Romero y Romero		5 potros y 50 cerdos primales
Antonio López Vergara		4 potros
Eduardo Miura		5 potros
José Calcaño		4 potros
Joaquín Murube		2 potros y 6 mulos
Sres. Guerrero Hermanos	Jerez	3 troncos de caballos y 12 mulas de 2 a 3 años
Sres. Fabra	Arcos	47 potros de 3 y 4 años y otras 5 potras
José Gutiérrez	Utrera	20 bueyes
José Corbacho		70 borregos merinos blancos
Miguel Corbacho	Montellano	40 borregos y 300 primales a José Troya, de Villamartín.
Manuel Sánchez	Gines	500 borregos, 34 carneros y 35 machos cabríos castrados
José Cotan Díaz		200 borregos
José Íñigo Preen		100 borregos
Sixto Jiménez	El Viso	200 borregos, 300 ovejas vacías y 110 lechones
José de la Cámara		500 borregos y 50 carneros
José A. Adalid		200 borregos merinos negros
José Gutiérrez y Copete	Utrera	22 vacas
Pedro Sánchez	Arcos	4 rucas Ha comprado varias yuntas de vacas muy buenas
Juan Marañón		120 cerdos primales
Sres. Troya	Olvera	6 mulos
José Alberti		1 mulo
Manuel González		1 mula de 2 años
El conde de Gomera		4 mulas

ALGUNAS TRANSACCIONES HECHAS EN LA FERIA DE ABRIL DE SEVILLA DE 1914

Felipe Murube		1 mula
Joaquín Murube		2 caballos
Rafael Laffitte		18 vacas
Sres. Ibarra		2 muletas de 2 años y 3 yeguas
Manuel Otero	Las Cabezas	2 muletos a un ganadero de Don Benito
Manuel Rodríguez	Los Palacios	2 burras
Manuel Renacho	Morón	varios carneros de simiente
Antonio Pérez	Coria del Río	100 ovejas
Diego González	La Algaba	una jaca, una mula añoja, 3 tuzones y un potro de 3 años
Joaquín Vázquez		6 yeguas, un potro de 4 años y 3 burras
Ildefonso Marañón Lavín		2 muletos
José Marañón		5 burros
José Lloset		6 mulos viejos
Manuel Piñar		1 yegua y 1 mulo
José del Cid		4 potros de 3 años y 1 caballo de montar
El marqués de Esquivel		2 mulos
Aureliano Calderón	Don Benito	compró una mula de 3 años
Félix Moreno Benito		25 yeguas
Eduardo Ramírez	Montilla	35 becerros añojos y 40 bueyes de labor
Miguel Sánchez Dalp		44 bueyes de labor a José Barea
Isidoro Muñoz	Priego	117 primales

APÉNDICE 8

CABEZAS DE GANADO ENTRADAS EN LA FERIA DE MAYO DE JEREZ DE LA FRONTERA, 1871-1918

Años	Caballar	Mular	Asnal	Vacuno	Lanar	Cabrío	Cerda	Total
1871	2.126							20.000
1876	3.896	1.462	1.190	2.574	15.678	1.282	3.956	30.038
1884								35.396
1886	3.957	1.608	1.888	1.966	17.308	1.800	4.203	32.727
1887	4.415	1.423	1.818	2.120	13.231	1.608	8.977	33.592
1891	5.085	1.828	2.066	1.972	13.025	1.062	7.000	32.028
1893								26.860
1895	1.800	1.390	2.068	2.016	14.470	2.079	7.811	31.634
1897	5.042	1.820	2.059	1.972	14.125	2.216	7.080	31.634
1899	3.101	1.533	1.462	1.468	10.045	1.727	3.497	22.833
1900	3.581	2.363	1.154	2.145	11.089	2.047	6.207	28.586
1901	3.676	2.405	1.301	5.318	12.784	2.005	6.760	34.249
1902	2.762	2.379	1.327	3.336	10.285	2.361	6.367	18.817
1903	2.962	2.935	1.788	3.981	13.986	3.361	7.367	36.380
1904	2.865	2.014	1.739	2.165	11.344	2.172	5.998	28.297
1905	2.956	2.063	1.822	2.643	12.454	2.040	6.004	29.982
1906	2.963	2.052	1.827	2.808	13.155	2.370	6.026	31.205
1907	3.001	1.962	1.450	2.801	11.073	2.325	4.723	27.335
1908	3.108	1.960	1.475	2.820	11.600	2.290	4.001	19.006
1909	3.832	1.408	1.058	925	17.489	2.037	8.749	35.498
1910	2.224	1.234	894	826	6.224	1.395	6.209	19.006
1913	4.958	7.231	2.852	6.092	9.042	6.995	11.922	49.092
1914	11.487	5.478	3.527	5.891	9.082	2.169	4.379	42.013
1915	5.915	6.612	1.536	5.458	3.723	5.840	4.680	33.764
1916	6.622	2.080	1.826	2.254	4.861	1.221	4.949	23.813
1917	7.393	3.907	2.306	4.469	5.362	2.165	3.375	28.977
1918	5.720	3.574	2.767	1.740	3.473	762	1.031	19.067